

Resultados de dezembro de 2014

Taxa de desemprego diminui pelo quarto mês consecutivo na RMS

1. As informações captadas pela Pesquisa de Emprego e Desemprego, realizada pela SEI em parceria com o DIEESE, SEADE e SETRE, mostram que, em dezembro, a **taxa de desemprego total** da Região Metropolitana de Salvador diminuiu, pelo quarto mês consecutivo, ao passar de 17,0% em novembro para os atuais 16,3% da População Economicamente Ativa (PEA). Segundo suas componentes, a taxa de desemprego aberto diminuiu de 12,2% para 11,3% e a de desemprego oculto aumentou, ao passar de em 4,8% para 5,0% no período em análise (Gráfico 1).
2. Em dezembro, o contingente de **desempregados** foi estimado em 305 mil pessoas, 15 mil a menos que no mês anterior. Esse resultado deveu-se a saída de 13 mil pessoas da PEA e ao pequeno aumento na ocupação (2 mil pessoas) (Tabela 1). No mês em análise, a **taxa de participação** – indicador que estabelece a proporção de pessoas com 10 anos ou mais presentes no mercado de trabalho como ocupadas ou desempregadas – passou de 58,7% para 58,2%.

Tabela 1
Estimativas do número de pessoas de 10 anos e mais, segundo condição de atividade
Região Metropolitana de Salvador
Dezembro/2013-Dezembro/2014

Condição de Atividade	Estimativas (em mil pessoas)			Variações			
				Absoluta (em mil pessoas)		Relativa (%)	
	dez/13	nov/14	dez/14	dez/14 nov/14	dez/14 dez/13	dez/14 nov/14	dez/14 dez/13
População em Idade Ativa	3.154	3.206	3.211	5	57	0,2	1,8
População Economicamente Ativa	1.864	1.882	1.869	-13	5	-0,7	0,3
Ocupados	1.549	1.562	1.564	2	15	0,1	1,0
Desempregados	315	320	305	-15	-10	-4,7	-3,2
Desemprego Aberto	231	230	211	-19	-20	-8,3	-8,7
Desemprego Oculto pelo Trabalho Precário	69	75	80	5	11	6,7	15,9
Desemprego Oculto pelo Desalento	(1)	(1)	(1)	-	-	-	-
Inativos com 10 anos e mais	1.290	1.324	1.342	18	52	1,4	4,0

Fonte: PED-RMS – Convênio SEI, Setre, Dieese, Seade, MTE/FAT.

(1) A amostra não comporta a desagregação para esta categoria.

Nota: Projeções populacionais ajustadas com base no Censo de 2010. Ver nota técnica nº 8.

Gráfico 1
Taxas de Desemprego por Tipo
Região Metropolitana de Salvador
2013-2014

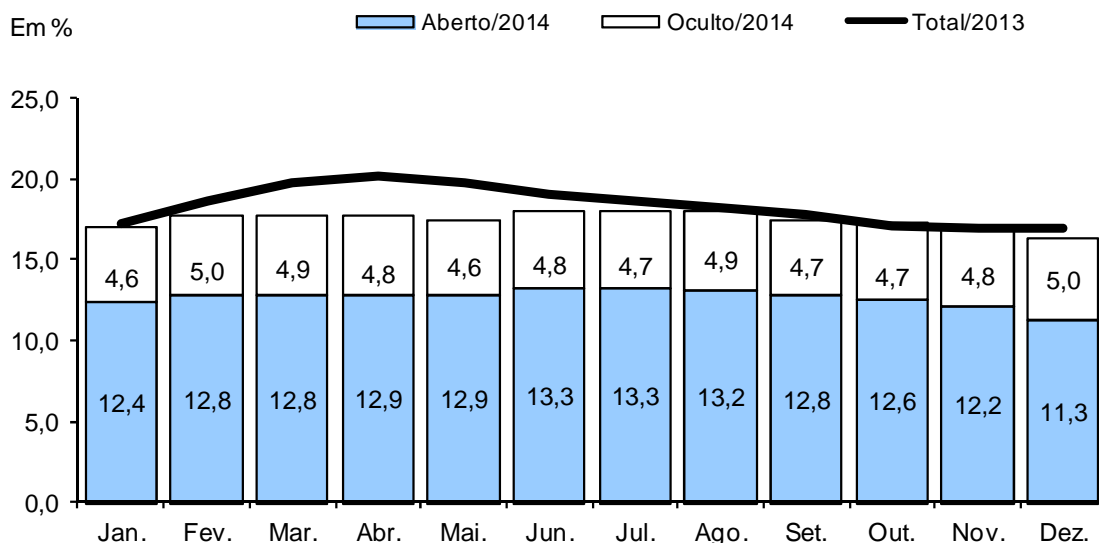

Fonte: PED-RMS - Convênio: SEI, Setre, Dieese, Seade, MTE/FAT.

Nota: A taxa de desemprego total é composta pela soma das taxas de desemprego aberto e oculto.

3. O contingente de ocupados apresentou relativa estabilidade (0,1%), passando de 1.562 mil para 1.564 mil pessoas. Segundo os principais setores de atividade econômica analisados, houve crescimento na *Indústria de transformação* (8 mil ou 6,9%) e ligeiro aumento no *Comércio e reparação de veículos automotores e motocicletas* (2 mil ou 0,6%). Foi registrada uma ligeira redução no setor de *Serviços* (-5 mil ou -0,5%) e relativa estabilidade na *Construção* (-1 mil ou -0,7%) - Tabela 2.

Tabela 2
Estimativas da ocupação por setor de atividade
Região Metropolitana de Salvador
Dezembro/2013-Dezembro/2014

Setores	Estimativas (em mil pessoas)			Variações			
				Absoluta (em mil pessoas)		Relativa (%)	
	dez/13	nov/14	dez/14	dez/14 nov/14	dez/14 dez/13	dez/14 nov/14	dez/14 dez/13
Total (1)	1.549	1.562	1.564	2	15	0,1	1,0
Indústria de transformação (2)	136	116	124	8	-12	6,9	-8,8
Construção (3)	156	153	152	-1	-4	-0,7	-2,6
Comércio e reparação de veículos (4)	301	309	311	2	10	0,6	3,3
Serviços (5)	917	950	945	-5	28	-0,5	3,1

Fonte: PED-RMS – Convênio SEI, Setre, Dieese, Seade, MTE/FAT.

(1) Inclui agricultura, pecuária, produção florestal, pesca e aquicultura (Seção A); indústrias extrativas (Seção B); eletricidade e gás (Seção D); água, esgoto, atividades de gestão de resíduos e descontaminação (Seção E); organismos internacionais e outras instituições extraterritoriais (Seção U); atividades mal definidas (Seção V). As seções mencionadas referem-se à CNAE 2.0 domiciliar.

(2) Seção C da CNAE 2.0 domiciliar.

(3) Seção F da CNAE 2.0 domiciliar.

(4) Seção G da CNAE 2.0 domiciliar.

(5) Seções H a T da CNAE 2.0 domiciliar.

Nota: A captação da CNAE 2.0 domiciliar na PED iniciou-se em novembro de 2010. Ver nota técnica nº 01/2012.

4. Segundo a posição na ocupação, o contingente de **trabalhadores assalariados** apresentou pequena variação negativa no mês de dezembro (-5 mil ou -0,5%). O nível ocupacional se elevou no setor privado (11 mil ou 1,2%) e diminuiu no setor público (-16 mil ou -9,9%). No setor privado, o número de ocupados cresceu entre aqueles com

carteira assinada (12 mil ou 1,5%) e apresentou uma leve redução entre os sem carteira (-1 mil ou -0,9%). Registrou-se aumento no contingente de empregados *domésticos* (4 mil ou 3,3%), e na categoria Outras posições ocupacionais, que incluem empregadores, trabalhadores familiares e donos de negócio familiar, entre outros (2 mil ou 3,1%) e ficou relativamente estável entre os trabalhadores *autônomos* (1 mil ou 0,3%) - Tabela 3.

Tabela 3
Estimativas dos ocupados por posição na ocupação
Região Metropolitana de Salvador
Dezembro/2013-Dezembro/2014

Posição na Ocupação	Estimativas (em mil pessoas)			Variações			
	dez/13	nov/14	dez/14	Absoluta (em mil pessoas)		Relativa (%)	
				dez/14 nov/14	dez/14 dez/13	dez/14 nov/14	dez/14 dez/13
Total de Ocupados	1.549	1.562	1.564	2	15	0,1	1,0
Total de Assalariados (1)	1.061	1.079	1.074	-5	13	-0,5	1,2
Setor Privado	907	918	929	11	22	1,2	2,4
Com carteira assinada	795	804	816	12	21	1,5	2,6
Sem carteira assinada	112	114	113	-1	1	-0,9	0,9
Setor Público	155	161	145	-16	-10	-9,9	-6,5
Autônomos	296	295	296	1	0	0,3	0,0
Domésticos	124	123	127	4	3	3,3	2,4
Outras (2)	68	65	67	2	-1	3,1	-1,5

Fonte: PED-RMS – Convênio SEI, Setre, Dieese, Seade, MTE/FAT.

(1) Incluem os que não sabem a que segmento pertence a empresa em que trabalham.

(2) Incluem empregadores, donos de negócio familiar, trabalhadores familiares sem remuneração, profissionais liberais e outras posições ocupacionais.

- No mês de novembro, o rendimento médio real ficou relativamente estável tanto para os ocupados (-0,1%) quanto para os assalariados (-0,1%). Seus valores passaram a equivaler a R\$ 1.268 e R\$ 1.369, respectivamente (Tabela 4).
- No mesmo período, a **massa** de rendimento médio real elevou-se para os ocupados (1,3%) e para os assalariados (2,1%). Em ambos os casos, o incremento ocorreu devido a elevação do nível ocupacional, já que o rendimento médio real ficou estável.

Tabela 4
Rendimento médio real (1) dos ocupados, assalariados, segundo categorias selecionadas, e dos trabalhadores autônomos
Região Metropolitana de Salvador
Novembro/2013-Novembro/2014

Categorias Selecionadas	Rendimentos			Variações	
	(em reais de novembro - 2014)			(%)	
	nov/13	out/14	nov/14	nov/14 out/14	nov/14 nov/13
Total de Ocupados	1.252	1.269	1.268	-0,1	1,3
Total de Assalariados (2)	1.336	1.371	1.369	-0,1	2,5
Setor Privado (3)	1.198	1.183	1.183	0,0	-1,2
Indústria de transformação (4)	1.504	1.629	1.644	0,9	9,3
Comércio e reparação de veículos (5)	1.014	1.046	1.035	-1,1	2,0
Serviços (6)	1.161	1.142	1.147	0,5	-1,2
Com carteira assinada	1.270	1.256	1.257	0,1	-1,1
Sem carteira assinada	686	688	674	-2,0	-1,8
Setor Público	2.272	2.587	2.708	4,7	19,2
Trabalhadores Autônomos	985	964	969	0,5	-1,6

Fonte: PED-RMS – Convênio SEI, Setre, Dieese, Seade, MTE/FAT.

(1) Inflator utilizado - Índice de Preços ao Consumidor - SEI.

(2) Inclui os que não sabem a que segmento pertence a empresa em que trabalham.

(3) Inclui agricultura, pecuária, produção florestal, pesca e aquicultura (Seção A); indústrias extrativas (Seção B); eletricidade e gás (Seção D); água, esgoto, atividades de gestão de resíduos e descontaminação (Seção E); construção (Seção F); organismos internacionais e outras instituições de gestão extraterritoriais (Seção U); atividades mal definidas (Seção V).

As seções referem-se à CNAE 2.0 domiciliar.

(4) Seção C da CNAE 2.0 domiciliar.

(5) Seção G da CNAE 2.0 domiciliar.

(6) Seções H a S da CNAE 2.0 domiciliar.

Nota: Exclusivo os assalariados e os empregados domésticos assalariados que não tiveram remuneração no mês, os trabalhadores familiares sem remuneração e os trabalhadores que ganharam exclusivamente em espécie ou benefício. A captação da CNAE 2.0 domiciliar na PED iniciou-se em novembro de 2010. Ver nota técnica nº 01/2012.

COMPORTAMENTO EM 12 MESES

- Entre os meses de dezembro de 2013 e 2014a **taxa de desemprego total** diminuiu ao passar de 16,9% para os atuais 16,3% da PEA. Esse resultado deveu-se a redução do desemprego aberto, de 12,4% para 11,3%, já que o desemprego oculto aumentou de 4,5% para 5,0%.
- Nos últimos 12 meses, o contingente de desempregados decresceu em 10 mil pessoas. Esse resultado deveu-se ao aumento do número de ocupados (15 mil) ter sido superior ao ingresso de pessoas no mercado de trabalho (5 mil). A **taxa de participação** diminuiu de 59,1% para os atuais 58,2%.
- Nos últimos 12 meses período em análise, o **número de ocupados** aumentou (1,0%) (Tabela 2 e Gráfico 2), passando de 1.549 mil pessoas para 1.564 mil. Entre os setores de atividade econômica, o nível ocupacional elevou-se nos *Serviços* (28 mil ou 3,1%) e no *Comércio e reparação de veículos automotores e motocicletas* (10 mil ou 3,3%); reduziu-se na *Indústria de transformação* (-12 mil ou -8,8%) e, de modo menos intenso na *Construção* (-4 mil ou -2,6%).

Gráfico 2
Varição anual ⁽¹⁾ do nível de ocupação
Região Metropolitana de Salvador
2014/2013

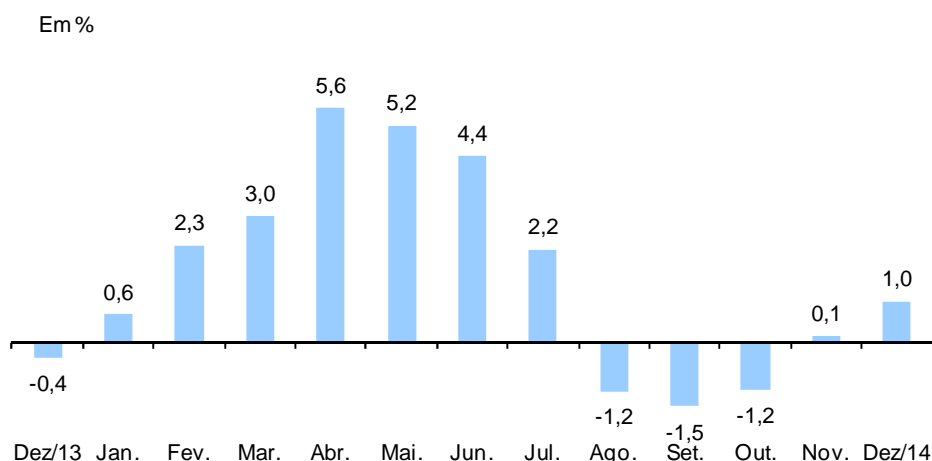

Fonte: PEDRMS Convênio: SEI, Setre, Dieese, Seade, MTE/FAT.

(1) Mês de referência em relação ao mesmo mês do ano anterior.

- Segundo a posição na ocupação, nos últimos 12 meses, o **emprego assalariado** cresceu (13 mil ou 1,2%), devido à elevação do emprego no setor privado (22 mil ou 2,4%), já que no setor público houve diminuição (-10 mil ou -6,5%). No setor privado, registrou-se aumento no número de assalariados com carteira de trabalho assinada (21 mil ou 2,6%) e em menor intensidade no de sem carteira (1 mil ou 0,9%). Houve aumento no número de empregados **Domésticos** (3 mil ou 2,4%); diminuição no agregado **Outras** posições ocupacionais, que incluem empregadores, trabalhadores familiares e donos de negócio familiar, entre outros (-1 mil ou -1,5%). O contingente de trabalhadores **Autônomos** não apresentou variação (Tabela 3).
- Entre novembro de 2013 e novembro de 2014, o **rendimento** médio real aumentou para os ocupados (1,3%) e para os assalariados (2,5%) (Tabela 4).

12. Nesse período a **massa** de rendimentos apresentou variação positiva entre os ocupados (1,1%) devido ao crescimento do rendimento médio real, pois o nível de ocupação permaneceu relativamente estável (Gráfico 3). Entre os assalariados houve acréscimo de 4,5% na massa salarial devido aos aumentos registrados tanto no nível de emprego quanto no salário médio real.

Gráfico 3
Índice da massa de rendimentos reais ⁽¹⁾ dos ocupados ⁽²⁾
Região Metropolitana de Salvador
2010-2014

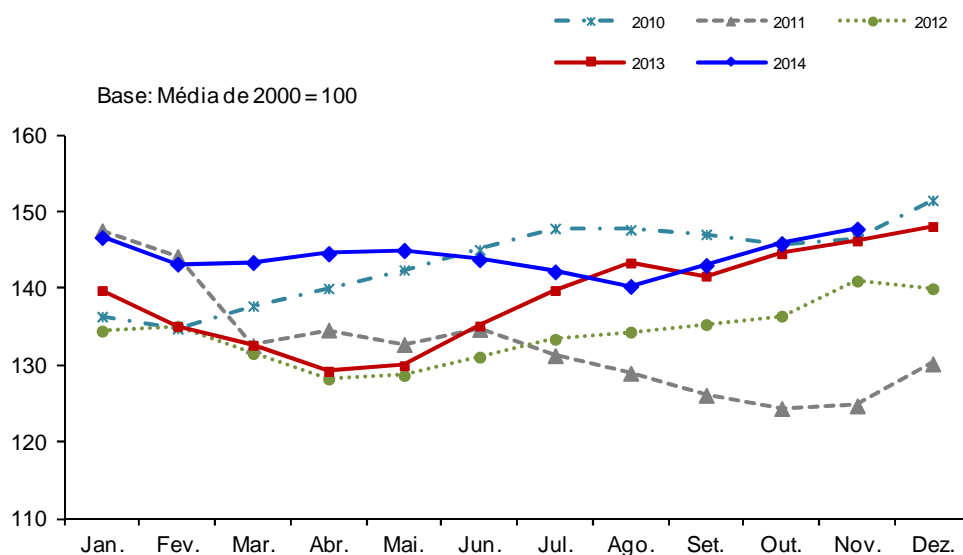

Fonte: PEDRMS Convênio: SEI, Setre, Dieese, Seade, MTE/FAT.

(1) Inflator utilizado - Índice de Preços ao Consumidor da SEI.

(2) Incluem os ocupados que não tiveram remuneração no mês e exclui os trabalhadores familiares sem remuneração e os que ganharam exclusivamente em espécie ou benefício.

HISTÓRICO

A Pesquisa de Emprego e Desemprego na Região Metropolitana de Salvador (PEDRMS)¹ produz informações sobre a estrutura e a dinâmica do mercado de trabalho desta região, mediante um levantamento mensal e sistemático sobre o emprego, o desemprego e os rendimentos do trabalho. Ao contrário de outras pesquisas, sua metodologia², ao privilegiar a condição de procura de trabalho, na caracterização da situação ocupacional dos indivíduos, permite captar formas de desemprego que são próprias de mercados de trabalho estruturalmente heterogêneos, como é o caso do brasileiro. Assim, por meio dela, pode-se evidenciar, além do desemprego aberto (o mais comum e conhecido), o desemprego oculto — por trabalho precário ou desalento³.

A PEDRMS é uma iniciativa do Governo do Estado da Bahia, realizada pela Superintendência de Estudos Econômicos e Sociais da Bahia (SEI), órgão da Secretaria de Planejamento (Seplan), e pela Secretaria do Trabalho, Emprego, Renda e Esporte (Setre), em parceria com o Departamento Intersindical de Estatística e Estudos Socioeconômicos (Dieese), a Fundação Sistema Estadual de Análise de Dados (Seade) e a Universidade Federal da Bahia (UFBA), esta última até outubro de 2009. A pesquisa é financiada com recursos orçamentários do tesouro do Estado da Bahia e do Fundo de Amparo ao Trabalhador (FAT), do Ministério do Trabalho e Emprego (MTE), através do Sistema Nacional de Emprego (Sine-BA), conforme a Resolução nº 55, de 4 de janeiro 1994, do Conselho Deliberativo do Fundo de Amparo ao Trabalhador (Codefat).

A Pesquisa coleta informações mensalmente, através de entrevistas com moradores de 10 anos de idade ou mais, em 2.500 domicílios da Região Metropolitana de Salvador, resultando na aplicação de cerca de 9.000 questionários/mês.

A PEDRMS permite o acompanhamento de aspectos quantitativos e qualitativos da evolução do mercado de trabalho local. Seus resultados fornecem preciosas informações para a atuação de gestores do setor público, trabalhadores, empresários e estudiosos do mercado de trabalho, permitindo-lhes o acesso a informações essenciais para a tomada de decisões não apenas no que se refere à área do trabalho, mas também ao campo econômico e à política de emprego de um modo geral.

Pesquisas semelhantes, do ponto de vista metodológico, também são realizadas nas seguintes regiões metropolitanas: São Paulo (desde 1985), Porto Alegre (desde 1992), Brasília (desde 1991), Belo Horizonte (desde 1994), Recife (desde 1997) e Fortaleza (desde 2008). Essa metodologia comum foi desenvolvida pelo Departamento Intersindical de Estatística e Estudos Socioeconômicos (Dieese) e a Fundação Seade — órgão da Secretaria de Planejamento do Governo do Estado de São Paulo —, que acompanham sistematicamente sua aplicação em todas essas regiões.

¹ Essa pesquisa já foi realizada anteriormente na RMS, no período 1987/1989. Sua retomada deu-se a partir de julho de 1996, com três meses de “pesquisa piloto”, que permitiu testar o funcionamento de todas as etapas do trabalho. A partir de outubro de 1996 iniciou-se a “pesquisa plena” que possibilitou as avaliações e análises do mercado de trabalho da RMS, por meio dos indicadores gerados no trimestre outubro-dezembro de 1996.

² Sobre a metodologia utilizada na pesquisa, ver:

TROYANO, A. A. et al. A necessidade de uma nova conceituação de emprego e desemprego: a pesquisa Fundação Seade/Dieese. *São Paulo em Perspectiva*, São Paulo, v. 1, n. 1, p. 2-6, jan./abr. 1985.

TROYANO, A. A. A trajetória de uma pesquisa: avanços e obstáculos. *São Paulo em Perspectiva*, São Paulo, v. 4, n. 3/4, p.69-74, jul./dez. 1990.

TROYANO, A. A. Pesquisa de emprego e desemprego: metodologia, conceitos e aferições dos resultados. *São Paulo em Perspectiva*, São Paulo, v. 6, n. 4, p. 123-134, out./dez. 1992.

³ Esses e outros conceitos utilizados na pesquisa estão expostos em Notas Metodológicas na página seguinte do presente boletim.

NOTAS METODOLÓGICAS

Plano amostral

A Pesquisa de Emprego e Desemprego na Região Metropolitana Salvador (PEDRMS) tem como unidade amostral o domicílio da área urbana dos dez municípios que a compõem: Camaçari, Candeias, Dias D'Ávila, Itaparica, Lauro de Freitas, Madre de Deus, Salvador, São Francisco do Conde, Simões Filho e Vera Cruz. Estes municípios estão subdivididos em 17 distritos, 22 subdistritos, 165 zonas de informação (ZI) e 2.243 setores censitários (SC). A metodologia de sorteio produz uma amostra equiproporcional em dois estágios, sendo os setores censitários sorteados dentro de cada ZI e os domicílios dentro de cada SC. As informações de interesse da pesquisa são coletadas mensalmente, através de entrevistas realizadas com os moradores de dez anos de idade ou mais, em aproximadamente 2.500 domicílios, que representam uma fração amostral de 0,35% do total de domicílios da RMS. Em alguns casos, a significância pode atingir o âmbito municipal.

Médias trimestrais

Os resultados são divulgados mensalmente e expressam médias trimestrais móveis dos indicadores produzidos. Isto significa que as informações referentes a determinado mês representam a média dos dados coletados no último mês e nos dois meses que o antecederam.

Revisão de índice

A partir de agosto de 1997, as séries de índices das tabelas 5, 6, 7 e 12 (anexo estatístico) foram revisadas com base nas novas estimativas demográficas, obtidas através da contagem da população realizada pelo IBGE em 1996. A partir de janeiro de 2001, as projeções de população foram ajustadas com base nos resultados definitivos do Censo 2010.

PRINCIPAIS CONCEITOS

PIA

População em Idade Ativa: corresponde à população com dez anos ou mais.

PEA

População Economicamente Ativa: parcela da PIA ocupada ou desempregada.

Ocupados

São os indivíduos que possuem:

- Trabalho remunerado exercido regularmente.
- Trabalho remunerado exercido de forma irregular, desde que não estejam procurando trabalho diferente do atual. Excluem-se as pessoas que, não tendo procurado trabalho, exerceram de forma excepcional algum trabalho nos últimos 30 dias.
- Trabalho não remunerado de ajuda em negócios de parentes, ou remunerado em espécie ou benefício, sem procura de trabalho.

Desempregados

São os indivíduos que se encontram numa das seguintes situações:

- Desemprego aberto: pessoas que procuraram trabalho de modo efetivo nos 30 dias anteriores ao da entrevista e não exerceram nenhum trabalho nos últimos sete dias.
- Desemprego oculto: (I) por trabalho precário: pessoas que realizam de forma irregular, ou seja, em caráter ocasional e eventual, algum trabalho remunerado (ou pessoas que realizam trabalho não remunerado em ajuda a negócios de parentes) e que procuraram mudar de trabalho nos 30 dias anteriores ao da entrevista, ou que, não tendo procurado neste período, o fizeram até 12 meses atrás; (II) por desalento: pessoas que não possuem trabalho e nem procuraram nos últimos 30 dias, por desestímulos do mercado de trabalho ou por circunstâncias fortuitas, mas procuraram efetivamente nos últimos 12 meses.

Inativos (maiores de dez anos)

Correspondem à parcela da PIA que não está ocupada ou desempregada.

Rendimentos do trabalho

É captado o rendimento monetário bruto (sem descontos de imposto de renda e previdência) efetivamente recebido, referente ao trabalho realizado no mês imediatamente anterior ao da pesquisa. Para os assalariados, são considerados os descontos por falta ou acréscimos devido a horas extras, gratificações etc. Não são computados o décimo terceiro salário e os benefícios indiretos. Para os empregadores, autônomos e demais posições, é considerada a retirada mensal.

PRINCIPAIS INDICADORES

Taxa Global de Participação⁴

Relação entre a População Economicamente Ativa e a População em Idade Ativa (PEA/PIA). Indica a proporção de pessoas com dez anos ou mais incorporadas ao mercado de trabalho como ocupadas ou desempregadas.

Taxa de Desemprego Total⁴

Equivale à relação Desempregados/PEA e indica a proporção da PEA que se encontra na situação de desemprego aberto ou oculto. Todas as taxas de desemprego divulgadas, referentes a tipos específicos de desemprego (aberto ou oculto) ou a atributos pessoais selecionados, são calculadas como uma proporção da PEA.

Rendimentos

Divulga-se:

- **Rendimento médio:** refere-se à média trimestral do rendimento mensal real no trabalho principal. A média trimestral é calculada com base em valores nominais mensais, inflacionados pelo IPC-SSA (Seplan/SEI) até o último mês do trimestre. Os dados de rendimento, investigados em cada mês, referem-se ao mês imediatamente anterior e, portanto, têm sempre esta defasagem em relação às demais informações da pesquisa. Por exemplo, os dados apurados no trimestre fevereiro-abril correspondem à média do período janeiro-março, a preços de março.
- **Distribuição dos rendimentos:** indica os valores máximos recebidos pelos 10% e 25% mais pobres, os valores mínimos recebidos pelos 25% e 10% mais ricos, e o rendimento mediano, que divide a população entre os 50% que têm os rendimentos mais baixos e os 50% que têm os rendimentos mais altos.

⁴ As taxas (desemprego, participação etc.) específicas, de acordo com atributos das pessoas (sexo, cor, idade, posição no domicílio), são calculadas como proporção do grupo de indivíduos com o mesmo atributo na PIA ou na PEA. A título de exemplo, a taxa de desemprego para os indivíduos com atributo X = desempregados com atributo X / PEA com atributo X.

GOVERNO DO ESTADO DA BAHIA
Rui Costa dos Santos – Governador
SECRETARIA DO PLANEJAMENTO
João Felipe de Souza Leão – Secretário
SUPERINTENDÊNCIA DE ESTUDOS ECONÔMICOS E SOCIAIS DA BAHIA
Armando Affonso de Castro Neto – Diretor geral
Armando Affonso de Castro Neto – Diretor de Pesquisas
SECRETARIA DO TRABALHO, EMPREGO, RENDA E ESPORTE
José Álvaro Fonseca Gomes – Secretário
SUPERINTENDÊNCIA DE DESENVOLVIMENTO DO TRABALHO
Rubens Deusdedit Santiago Filho – Superintendente
FUNDAÇÃO SISTEMA ESTADUAL DE ANÁLISE DE DADOS
Maria Helena Guimarães de Castro – Diretora executiva
Maria Alice B. Cutrim – Coordenadora do Sistema PED
DEPARTAMENTO INTERSINDICAL DE ESTATÍSTICA E ESTUDOS SOCIOECONÔMICOS
Antônio de Sousa – Presidente
Clemente Ganz Lúcio – Diretor técnico
Ana Georgina Dias – Supervisora Regional da Bahia
Lúcia Garcia – Coordenadora do Sistema PED

EQUIPE TÉCNICA DA PEDRMS

COORDENAÇÃO

Ana Maria S. Guerreiro (Coordenação SEI)

Ana Margaret Simões (Coordenação Dieese)

Equipe Técnica da SEI

Antoniél Ataíde Bispo Junior

Auristela da Cruz Rocha

Célia Maria Dultra Passos

Lenaldo Azevedo dos Santos

Luiz Chateaubriand C. dos Santos

Marcos dos Santos Oliveira

Marly Nascimento Muniz

Sandra Simone P. Santana

Arlene Rodrigues Silva (estagiária)

Erike Casio Castro da Silva (estagiário)

PED - Pesquisa de emprego e desemprego na Região Metropolitana de Salvador: resultados do ano de 2013. Salvador: SEI, 2014. n. 11
ISSN 1697 - 1975
1. Emprego e desemprego - Região Metropolitana de Salvador.
I. Superintendência de Estudos Econômicos e Sociais da Bahia.

Av Luiz Viana Filho, 435 - 4ª avenida, 2º andar - CAB CEP 41745-002 Salvador - Bahia
Tel: (71) 3115-4783 Fax (71) 3116-1781
pedrms@yahoo.com.br
ped@sei.ba.gov.br
www.sei.ba.gov.br
www.dieese.org.br

Endereço: Avenida Centro Administrativo da Bahia, 435 - CAB, 2º Andar. Salvador – BA. CEP: 41745-002 – Tel.: (71) 3115-4783
Fax: (71) 3116-1781 – E-mail: pedrms@yahoo.com.br / ped@sei.ba.gov.br / ped@dieese.org.br – Home Page: www.sei.ba.gov.br / www.dieese.org.br