

**Resultados de dezembro de 2011**

**Taxa de Desemprego diminui na RMS**

1. As informações captadas pela Pesquisa de Emprego e Desemprego, realizada pela SEI em parceria com o Dieese, Seade e Setre, mostram que a **taxa de desemprego total** da Região Metropolitana de Salvador, em dezembro, foi de 14,1% da População Economicamente Ativa – PEA, valor inferior ao de novembro do ano em curso (15,5%). Segundo suas componentes, a taxa de desemprego aberto diminuiu ao passar de 10,6% para 9,8%, e a taxa de desemprego oculto também variou negativamente, ao passar de 5,0% para 4,3% (Gráfico 1).
2. Em dezembro, o contingente de **desempregados** foi estimado em 267 mil pessoas, 25 mil a menos que no mês anterior. Esse resultado deveu-se a geração de 39 mil novos postos de trabalho, número superior ao de pessoas incorporadas na PEA (14 mil) (Tabela 1). No mês em análise, a **taxa de participação** – indicador que estabelece a proporção de pessoas com 10 anos ou mais presentes no mercado de trabalho como ocupadas ou desempregadas – passou de 56,3% para 56,6%.

**Tabela 1**

**Estimativas do número de pessoas de 10 anos e mais, segundo condição de atividade**

**Região Metropolitana de Salvador**

**Dezembro/2010-Dezembro/2011**

Condição de Atividade	Estimativas (em mil pessoas)			Variações			
				Absoluta (em mil pessoas)		Relativa (%)	
	dez/10	nov/11	dez/11	dez/11 nov/11	dez/11 dez/10	dez/11 nov/11	dez/11 dez/10
<b>População em Idade Ativa</b>	<b>3.262</b>	<b>3.342</b>	<b>3.350</b>	<b>8</b>	<b>88</b>	<b>0,2</b>	<b>2,7</b>
População Economicamente Ativa	1.905	1.882	1.896	14	-9	0,7	-0,5
Ocupados	1.642	1.590	1.629	39	-13	2,5	-0,8
Desempregados	263	292	267	-25	4	-8,6	1,5
Desemprego Aberto	187	199	186	-13	-1	-6,5	-0,5
Desemprego Oculto pelo Trabalho Precário	53	68	61	-7	8	-10,3	15,1
Desemprego Oculto pelo Desalento	(1)	25	(1)	-	-	-	-
<b>Inativos com 10 anos e mais</b>	<b>1.357</b>	<b>1.460</b>	<b>1.454</b>	<b>-6</b>	<b>97</b>	<b>-0,4</b>	<b>7,1</b>

Fonte: PED-RMS – Convênio SEI, Setre, Dieese, Seade, MTE/FAT.

(1) A amostra não comporta a desagregação para esta categoria.

**Gráfico 1**  
**Taxas de Desemprego por Tipo**  
**Região Metropolitana de Salvador**  
**2010-2011**

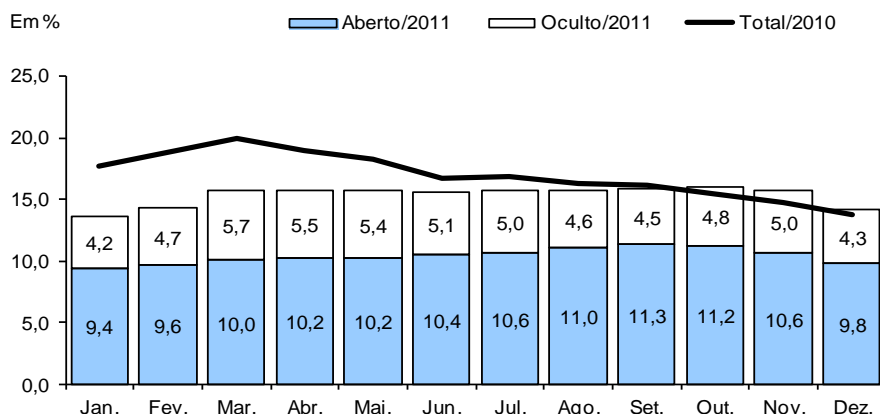

**Fonte:** PEDRMS Convênio: SEI, Setre, Dieese, Seade, MTE/FAT.

**Nota:** A taxa de desemprego total é composta pela soma das taxas de desemprego aberto e oculto.

3. No mês em análise, o contingente de **ocupados** foi estimado em 1.629 mil pessoas. Segundo os principais setores de atividade econômica analisados, o nível ocupacional elevou-se na *Indústria* (7 mil ou 5,0%), nos *Serviços* (25 mil ou 2,8%), no agregado *Outros Setores* – que inclui Serviços domésticos e outras atividades – (4 mil ou 2,7%) e na *Construção civil* (3 mil ou 2,2%). No Comércio o nível ocupacional se manteve estável. (Tabela 2).

**Tabela 2**

**Estimativas da ocupação por setor de atividade**  
**Região Metropolitana de Salvador**  
**Dezembro/2010-Dezembro/2011**

Setores	Estimativas (em mil pessoas)		Variações				
			Absoluta (em mil pessoas)		Relativa (%)		
	dez/10	nov/11	dez/11	dez/11 nov/11	dez/11 dez/10	dez/11 nov/11	dez/11 dez/10
<b>Total</b>	<b>1.642</b>	<b>1.590</b>	<b>1.629</b>	<b>39</b>	<b>-13</b>	<b>2,5</b>	<b>-0,8</b>
Indústria	136	140	147	7	11	5,0	8,1
Construção Civil	128	137	140	3	12	2,2	9,4
Comércio	271	277	277	0	6	0,0	2,2
Serviços	972	887	912	25	-60	2,8	-6,2
Outros Setores (1)	135	149	153	4	18	2,7	13,3

Fonte: PED-RMS – Convênio SEI, Setre, Dieese, Seade, MTE/FAT.

(1) Incluem serviços domésticos e outras atividades.

4. Segundo o tipo de inserção ocupacional, o contingente de **trabalhadores assalariados** cresceu em relação ao mês anterior (17 mil pessoas ou 1,6%). Houve crescimento no setor privado (15 mil ou 1,7%) e também no setor público (2 mil ou 1,2%). No interior do setor privado, verificou-se aumento do contingente de trabalhadores com carteira assinada (13 mil ou 1,7%) e também no dos sem carteira assinada (2 mil ou 1,5%). Registrou-se aumento ainda no número de trabalhadores *Autônomos* (11 mil ou 3,4%), no agregado *Outras posições ocupacionais*, que inclui os empregadores, trabalhadores familiares e donos de negócios familiares (8 mil ou 12,5%), e no contingente de *Domésticos* (3 mil ou 2,2%)(Tabela 3).

**Tabela 3**  
**Estimativas dos ocupados por posição na ocupação**  
**Região Metropolitana de Salvador**  
**Dezembro/2010-Dezembro/2011**

Posição na Ocupação	Estimativas (em mil pessoas)			Variações			
				Absoluta (em mil pessoas)		Relativa (%)	
	dez/10	nov/11	dez/11	dez/11 nov/11	dez/11 dez/10	dez/11 nov/11	dez/11 dez/10
<b>Total</b>	<b>1.642</b>	<b>1.590</b>	<b>1.629</b>	<b>39</b>	<b>-13</b>	<b>2,5</b>	<b>-0,8</b>
Total de Assalariados(1)	1.102	1.061	1.078	17	-24	1,6	-2,2
Setor Privado	874	898	913	15	39	1,7	4,5
Ass. c/carteira	731	766	779	13	48	1,7	6,6
Ass. s/carteira	143	132	134	2	-9	1,5	-6,3
Setor Público	227	164	166	2	-61	1,2	-26,9
Autônomos	343	328	339	11	-4	3,4	-1,2
Domésticos	113	137	140	3	27	2,2	23,9
Outros (2)	84	64	72	8	-12	12,5	-14,3

Fonte: PED-RMS – Convênio SEI, Setre, Dieese, Seade, MTE/FAT.

(1) Incluem os que não informaram o segmento em que trabalham.

(2) Incluem: empregadores, trabalhadores familiares e donos de negócio familiar.

- No mês de novembro, o **rendimento** médio real ficou estável para os ocupados e aumentou para os assalariados (0,9%). Os valores dos rendimentos foram estimados em R\$ 1.001 e R\$ 1.120, respectivamente (Tabela 4).
- No mesmo período, a **massa** de rendimentos reais manteve-se relativamente estável para os ocupados (0,4%) e aumentou para os assalariados (2,5%) (Gráfico). Nesse caso, o acréscimo refletiu aumentos tanto do nível de emprego quanto do salário médio real.

**Tabela 4**  
**Rendimento médio real (1) dos ocupados, assalariados, segundo categorias selecionadas, e dos trabalhadores autônomos**  
**Região Metropolitana de Salvador**  
**Novembro/2010-Novembro/2011**

Categorias Selecionadas	Rendimentos			Variações	
	(em reais de novembro - 2011)			(%)	
	nov/10	out/11	nov/11	nov/11 out/11	nov/11 nov/10
<b>OCUPADOS</b>	<b>1.130</b>	<b>1.002</b>	<b>1.001</b>	<b>0,0</b>	<b>-11,4</b>
Assalariados(2)	1.232	1.109	1.120	0,9	-9,2
Setor Privado	1.044	990	992	0,2	-5,0
Indústria	1.359	1.232	1.241	0,7	-8,7
Comércio	840	855	865	1,2	3,0
Serviços	1.043	990	981	-1,0	-6,0
Com carteira assinada	1.123	1.052	1.053	0,2	-6,2
Sem carteira assinada	623	605	612	1,2	-1,8
Setor público	1.966	1.824	1.869	2,5	-4,9
Trabalhadores Autônomos	781	704	722	2,6	-7,5

Fonte: PED-RMS – Convênio SEI, Setre, Dieese, Seade, MTE/FAT.

(1) Inflator utilizado - Índice de Preços ao Consumidor - SEI.

(2) Exclusive os Assalariados que não tiveram remuneração no mês.

## COMPORTAMENTO EM 12 MESES

7. Em relação a dezembro de 2010, a **taxa de desemprego total** apresentou discreto crescimento, ao passar de 13,8% para os atuais 14,1% da PEA. O aumento da taxa de desemprego total refletiu o comportamento da taxa de desemprego oculto (que passou de 4,0% para 4,3%) já que a taxa de desemprego aberto manteve-se estável (9,8%).
8. No mesmo período, o contingente de desempregados aumentou em 4 mil pessoas, como resultado da redução de 13 mil postos de trabalho, concomitante ao decréscimo da PEA (9 mil). A **taxa de participação** decresceu de 58,4%, em dezembro de 2010, para os atuais 56,6%.
9. Nos últimos 12 meses, o **número de ocupados** diminuiu 0,8% (Tabela 2 e Gráfico 2), passando de 1.642 mil pessoas para 1.629 mil. Entre os setores de atividade econômica analisados, observou-se decréscimo apenas nos *Serviços* (60 mil pessoas ou 6,2%). Nos demais setores o nível ocupacional elevou-se no agregado *Outros setores*, que inclui os serviços domésticos e outras atividades (18 mil ou 13,3%), na *Construção civil* (12 mil ou 9,4%), na *Indústria* (11mil ou 8,1%), e no *Comércio* (6 mil ou 2,2%).

**Gráfico 2**  
**Varição anual <sup>(1)</sup> do nível de ocupação**  
**Região Metropolitana de Salvador**  
**2011/2010**

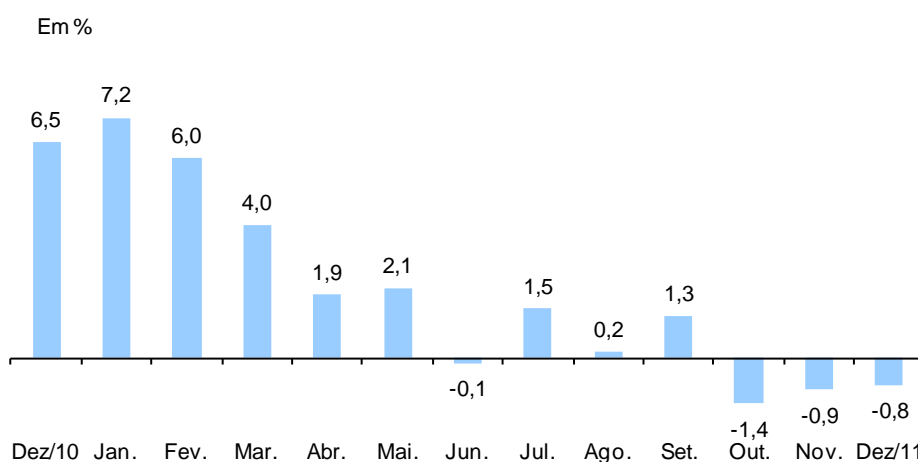

**Fonte:** PEDRMS Convênio: SEI, Setre, Dieese, Seade, MTE/FAT.

(1) Mês de referência em relação ao mesmo mês do ano anterior.

10. Segundo a posição na ocupação, o **emprego assalariado** decresceu (24 mil ou 2,2%), devido à redução do trabalho assalariado no setor público (61 mil ou 26,9%), visto que o contingente do setor privado aumentou (39 mil ou 4,5%). O setor privado registrou acréscimo no número de assalariados com carteira de trabalho assinada (48 mil ou 6,6%), enquanto diminuiu o dos sem carteira (9 mil ou 6,3%). Houve elevação nos contingentes de **Domésticos** (27 mil ou 23,9%) e redução no agregado **Outras Posições Ocupacionais**, que incluem empregadores, trabalhadores familiares e donos de negócio familiar (12 mil ou 14,3%) e também no de **Autônomos** (4 mil ou 1,2%) (Tabela 3).
11. Na comparação com novembro de 2010, o **rendimento** médio real decresceu para os ocupados (11,4%) e para os assalariados (9,2%) (Tabela 4).

12. Na mesma base de comparação, houve redução na **massa** de rendimentos dos ocupados (14,1%) (Gráfico 3) e assalariados (13,2%). Nos dois casos, resultado da diminuição no rendimento médio real e, em menor medida, do nível de ocupação.

**Gráfico 3**  
**Índice da massa de rendimentos reais <sup>(1)</sup> dos ocupados <sup>(2)</sup>**  
**Região Metropolitana de Salvador**  
**2007-2011**

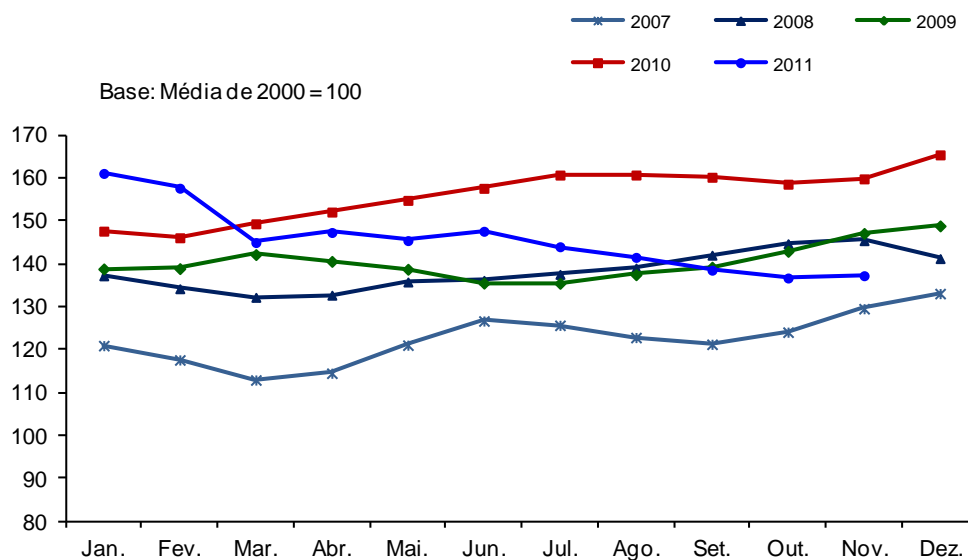

**Fonte:** PEDRMS Convênio: SEI, Setre, Dieese, Seade, MTE/FAT.

(1) Inflator utilizado - Índice de Preços ao Consumidor da SEI.

(2) Incluem os ocupados que não tiveram remuneração no mês e exclui os trabalhadores familiares sem remuneração e os trabalhadores que ganharam exclusivamente em espécie ou benefício.

# HISTÓRICO

---

A Pesquisa de Emprego e Desemprego na Região Metropolitana de Salvador (PEDRMS)<sup>1</sup> produz informações sobre a estrutura e a dinâmica do mercado de trabalho desta região, mediante um levantamento mensal e sistemático sobre o emprego, o desemprego e os rendimentos do trabalho. Ao contrário de outras pesquisas, sua metodologia<sup>2</sup>, ao privilegiar a condição de procura de trabalho, na caracterização da situação ocupacional dos indivíduos, permite captar formas de desemprego que são próprias de mercados de trabalho estruturalmente heterogêneos, como é o caso do brasileiro. Assim, por meio dela, pode-se evidenciar, além do desemprego aberto (o mais comum e conhecido), o desemprego oculto — por trabalho precário ou desalento<sup>3</sup>.

A PEDRMS é uma iniciativa do Governo do Estado da Bahia, realizada pela Superintendência de Estudos Econômicos e Sociais da Bahia (SEI), órgão da Secretaria de Planejamento (Seplan) e da Secretaria do Trabalho, Emprego, Renda e Esporte (Setre), em parceria com o Departamento Intersindical de Estatística e Estudos Socioeconômicos (Dieese), Fundação Sistema Estadual de Análise de Dados (Seade) e a Universidade Federal da Bahia (UFBA), esta última até outubro de 2009. A pesquisa é financiada com recursos orçamentários do tesouro do Estado da Bahia e do Fundo de Amparo ao Trabalhador (FAT), do Ministério do Trabalho (MTE), através do Sistema Nacional de Emprego (Sine-BA), conforme a Resolução nº 55, de 4 de janeiro 1994, do Conselho Deliberativo do Fundo de Amparo ao Trabalhador (Codefat).

A Pesquisa coleta informações mensalmente, através de entrevistas com os moradores de 10 anos de idade ou mais, em 2.500 domicílios da Região Metropolitana de Salvador, resultando na aplicação de cerca de 9.000 questionários/mês.

A PEDRMS permite o acompanhamento de aspectos quantitativos e qualitativos da evolução do mercado de trabalho local. Seus resultados fornecem preciosas informações para a atuação de gestores do setor público, trabalhadores, empresários e estudiosos do mercado de trabalho, permitindo-lhes o acesso a informações essenciais para a tomada de decisões não apenas no que se refere à área do trabalho, mas também ao campo econômico e à política de emprego de um modo geral.

Pesquisas semelhantes, do ponto de vista metodológico, também são realizadas nas seguintes regiões metropolitanas: São Paulo (desde 1985), Porto Alegre (desde 1992), Brasília (desde 1991), Belo Horizonte (desde 1994), Recife (desde 1997) e Fortaleza (desde 2008). Essa metodologia comum foi desenvolvida pelo Departamento Intersindical de Estatística e Estudos Socioeconômicos (Dieese) e a Fundação Seade — órgão da Secretaria de Planejamento do Governo do Estado de São Paulo —, que acompanham sistematicamente sua aplicação em todas essas regiões.

---

<sup>1</sup> Essa pesquisa já foi realizada anteriormente na RMS, no período 1987/1989. Sua retomada deu-se a partir de julho de 1996, com três meses de “pesquisa piloto”, que permitiu testar o funcionamento de todas as etapas do trabalho. A partir de outubro de 1996 iniciou-se a “pesquisa plena” que possibilitou as avaliações e análises do mercado de trabalho da RMS, por meio dos indicadores gerados no trimestre outubro-dezembro de 1996.

<sup>2</sup> Sobre a metodologia utilizada na pesquisa, ver:

TROYANO, A. A. et al. A necessidade de uma nova conceituação de emprego e desemprego: a pesquisa Fundação Seade/Dieese. *São Paulo em Perspectiva*, São Paulo, v. 1, n. 1, p. 2-6, jan./abr. 1985.

TROYANO, A. A. A trajetória de uma pesquisa: avanços e obstáculos. *São Paulo em Perspectiva*, São Paulo, v. 4, n. 3/4, p.69-74, jul./dez. 1990.

TROYANO, A. A. Pesquisa de emprego e desemprego: metodologia, conceitos e aferições dos resultados. *São Paulo em Perspectiva*, São Paulo, v. 6, n. 4, p. 123-134, out./dez. 1992.

<sup>3</sup> Esses e outros conceitos utilizados na pesquisa estão expostos em Notas Metodológicas na página seguinte do presente boletim.

# NOTAS METODOLÓGICAS

---

## Plano amostral

A Pesquisa de Emprego e Desemprego na Região Metropolitana Salvador (PEDRMS) tem como unidade amostral o domicílio da área urbana dos dez municípios que a compõem: Camaçari, Candeias, Dias D'Ávila, Itaparica, Lauro de Freitas, Madre de Deus, Salvador, São Francisco do Conde, Simões Filho e Vera Cruz. Estes municípios estão subdivididos em 17 distritos, 22 subdistritos, 165 zonas de informação (ZI) e 2.243 setores censitários (SC). A metodologia de sorteio produz uma amostra equiproporcional em dois estágios, sendo os setores censitários sorteados dentro de cada ZI e os domicílios dentro de cada SC. As informações de interesse da pesquisa são coletadas mensalmente, através de entrevistas realizadas com os moradores de dez anos de idade ou mais, em aproximadamente 2.500 domicílios, que representam uma fração amostral de 0,35% do total de domicílios da RMS. Em alguns casos, a significância pode atingir o âmbito municipal.

## Médias trimestrais

Os resultados são divulgados mensalmente e expressam médias trimestrais móveis dos indicadores produzidos. Isto significa que as informações referentes a determinado mês representam a média dos dados coletados no último mês e nos dois meses que o antecederam.

## Revisão de índice

A partir de agosto de 1997, as séries de índices das tabelas 5, 6, 7 e 12 foram revisadas com base nas novas estimativas demográficas, obtidas através da contagem da população realizada pelo IBGE em 1996. A partir de janeiro de 2007, as projeções de população foram ajustadas com base nos resultados definitivos do Censo 2000.

## PRINCIPAIS CONCEITOS

### PIA

População em Idade Ativa: corresponde à população com dez anos ou mais.

### PEA

População Economicamente Ativa: parcela da PIA ocupada ou desempregada.

### Ocupados

São os indivíduos que possuem:

- Trabalho remunerado exercido regularmente.
- Trabalho remunerado exercido de forma irregular, desde que não estejam procurando trabalho diferente do atual. Excluem-se as pessoas que, não tendo procurado trabalho, exerceram de forma excepcional algum trabalho nos últimos 30 dias.
- Trabalho não remunerado de ajuda em negócios de parentes, ou remunerado em espécie ou benefício, sem procura de trabalho.

### Desempregados

São os indivíduos que se encontram numa das seguintes situações:

- Desemprego aberto: pessoas que procuraram trabalho de modo efetivo nos 30 dias anteriores ao da entrevista e não exerceram nenhum trabalho nos últimos sete dias.
- Desemprego oculto: (I) por trabalho precário: pessoas que realizam de forma irregular, ou seja, em caráter ocasional e eventual, algum trabalho remunerado (ou pessoas que realizam trabalho não remunerado em ajuda a negócios de parentes) e que procuraram mudar de trabalho nos 30 dias anteriores ao da entrevista, ou que, não tendo procurado neste período, o fizeram até 12 meses atrás; (II) por desalento: pessoas que não possuem trabalho e nem procuraram nos últimos 30 dias, por desestímulo do mercado de trabalho ou por circunstâncias fortuitas, mas procuraram efetivamente nos últimos 12 meses.

### **Inativos (maiores de dez anos)**

Correspondem à parcela da PIA que não está ocupada ou desempregada.

### **Rendimentos do trabalho**

É captado o rendimento monetário bruto (sem descontos de imposto de renda e previdência) efetivamente recebido, referente ao trabalho realizado no mês imediatamente anterior ao da pesquisa. Para os assalariados, são considerados os descontos por falta ou acréscimos devido a horas extras, gratificações etc. Não são computados o décimo terceiro salário e os benefícios indiretos. Para os empregadores, autônomos e demais posições, é considerada a retirada mensal.

## **PRINCIPAIS INDICADORES**

### **Taxa Global de Participação<sup>4</sup>**

Relação entre a População Economicamente Ativa e a População em Idade Ativa (PEA/PIA). Indica a proporção de pessoas com dez anos ou mais incorporadas ao mercado de trabalho como ocupadas ou desempregadas.

### **Taxa de Desemprego Total<sup>4</sup>**

Equivale à relação Desempregados/PEA e indica a proporção da PEA que se encontra na situação de desemprego aberto ou oculto. Todas as taxas de desemprego divulgadas, referentes a tipos específicos de desemprego (aberto ou oculto) ou a atributos pessoais selecionados, são calculadas como uma proporção da PEA.

### **Rendimentos**

Divulga-se:

- **Rendimento médio:** refere-se à média trimestral do rendimento mensal real no trabalho principal. A média trimestral é calculada com base em valores nominais mensais, inflacionados pelo IPC-SSA (Seplan/SEI) até o último mês do trimestre. Os dados de rendimento, investigados em cada mês, referem-se ao mês imediatamente anterior e, portanto, têm sempre esta defasagem em relação às demais informações da pesquisa. Por exemplo, os dados apurados no trimestre fevereiro-abril correspondem à média do período janeiro-março, a preços de março.
- **Distribuição dos rendimentos:** indica os valores máximos recebidos pelos 10% e 25% mais pobres, os valores mínimos recebidos pelos 25% e 10% mais ricos, e o rendimento mediano, que divide a população entre os 50% que têm os rendimentos mais baixos e os 50% que têm os rendimentos mais altos.

---

<sup>4</sup> As taxas (desemprego, participação etc.) específicas, de acordo com atributos das pessoas (sexo, cor, idade, posição no domicílio), são calculadas como proporção do grupo de indivíduos com o mesmo atributo na PIA ou na PEA. A título de exemplo, a taxa de desemprego para os indivíduos com atributo X = desempregados com atributo X / PEA com atributo X.



GOVERNO DO ESTADO DA BAHIA  
*Jaques Wagner* – Governador  
SECRETARIA DO PLANEJAMENTO  
*Zezéu Ribeiro* – Secretário  
SUPERINTENDÊNCIA DE ESTUDOS ECONÔMICOS E SOCIAIS DA BAHIA  
*José Geraldo dos Reis Santos* – Diretor geral  
*Thaiz Braga* – Diretora de Pesquisas  
SECRETARIA DO TRABALHO, EMPREGO, RENDA E ESPORTE  
*Nilton Vasconcelos Júnior* – Secretário  
SUPERINTENDÊNCIA DE DESENVOLVIMENTO DO TRABALHO  
*Maria Thereza Sousa Andrade* – Superintendente  
FUNDAÇÃO SISTEMA ESTADUAL DE ANÁLISE DE DADOS  
*Felícia Madeira* – Diretora executiva  
*Atsuko Haga* – Coordenadora do Sistema PED  
DEPARTAMENTO INTERSINDICAL DE ESTATÍSTICA E ESTUDOS SOCIOECONÔMICOS  
*Zenaide Honório* – Presidente  
*Clemente Ganz Lúcio* – Diretor técnico  
*Ana Georgina Dias* – Supervisora Regional da Bahia  
*Lúcia Garcia* – Coordenadora do Sistema PED

#### **EQUIPE TÉCNICA DA PEDRMS**

##### **COORDENAÇÃO**

Maria do Socorro B. de Souza (Coordenação SEI)  
Ana Margaret Simões (Coordenação Dieese)

Sandra Simone P. Santana

##### **SETOR DE ANÁLISE**

Luiz Chateaubriand C. dos Santos

##### **CHECAGEM**

Marcos dos Santos Oliveira (Coordenação SEI)  
Eduardo Walter A. Silva  
Eliene Santa Rita de Jesus  
Keliene dos Santos Andrade  
Khadja Conceição Ferreira dos Santos  
Ranieri Rivas Alonso Pereira  
Isaura Silvano Santos da Silva  
Raimundo Milton Fagundes da Silva

##### **ESTATÍSTICA**

Lenaldo Azevedo dos Santos (Coordenação SEI)  
Silvana dos Santos Souza  
Cidnea da Silva Araújo

##### **SECRETARIA ADMINISTRATIVA**

Vera Lúcia N. Raposo  
Eliana Silva Lisboa

##### **SUPERVISÃO DE CAMPO**

Maria do Socorro B. de Souza (Coordenação SEI)  
Célia Maria Dultra Passos  
Mariluce Borba Andrade  
Marly Nascimento Muniz  
Gustavo Tonheiro Palmeira  
André Luis Pinto Dantas Cunha  
Luciano Pereira de Araújo Costa  
Tiago Gaspari Borba de Souza

##### **DIGITAÇÃO**

Adélia dos Santos Santana  
Naiara Lopes Souza  
Márcio Martins de Mello

##### **CRÍTICA**

Eletice Rangel Santos (Coordenação SEI)  
Ana Maria S. Guerreiro  
Alzimária Ramos Pessoa  
Auristela da Cruz Rocha  
Felipe Lucas Musse Duarte  
Ricardo Ivo Tavares Costa  
Samantha Flora Félix Rêgo

##### **APOIO ADMINISTRATIVO**

Antoniél Ataíde Bispo Júnior  
Grazielli Mattos de Souza  
Josemira Mendonça Barbosa  
Cristiane Santos de Souza

#### **ENTREVISTADORES**

Aidil de Araújo Santana, Alexandre Cândido da Silva, André Luis Gaspar N. da Silva, André Moody Silveira, Angélica Olímpia de O. Santos, Artur Maurício Ribeiro Santana, Bruno Chastinet Vasconcelos Evangelista, Cátia Ferreira Caldas, Cristian Reis Lima, Iraci do Nascimento de Almeida Jesus, Joelma Matos Lima, Josevan Dutra dos Santos, Ludmila Lucia Cordier de Souza, Mary Jane Brito dos Santos, Nelson Apolinário da Silva, Patrícia Duarte M. dos Santos, Pedro José Loureiro de Alcântara, Rafaela Silva Santana, Roberto Aryel Santos Barbosa, Roseni da Conceição Cabral, Sabrina Guimarães Araújo, Washington Magalhães Costa.