

NOVEMBRO DE 2009

TAXA DE DESEMPREGO DIMINUI PELO SEXTO MÊS CONSECUTIVO

1. As informações da Pesquisa de Emprego e Desemprego, realizada pela SEI em parceria com o Dieese, Seade, Setre e UFBA, mostram que, em novembro, a **taxa de desemprego total** diminuiu pelo sexto mês consecutivo, passando de 18,7%, em outubro, para os atuais 17,8% da População Economicamente Ativa (PEA). Essa é a menor taxa de desemprego total desde o início da série, em dezembro de 1996. Segundo suas componentes, houve recuo tanto da taxa de desemprego aberto (de 11,4% para 11,0%) quanto da taxa de desemprego oculto (de 7,3% para 6,8%), no mesmo período (Gráfico 1).
2. O contingente de desempregados em novembro foi estimado em 329 mil pessoas, 16 mil a menos que em outubro. Esse resultado decorreu da geração de 17 mil ocupações, número superior ao de pessoas que ingressaram na População Economicamente Ativa (1 mil) (Tabela 1). A **taxa de participação** passou de 58,4% para 58,3% da População em Idade Ativa.

Tabela 1

Estimativas do Número de Pessoas de 10 anos e mais, segundo Condição de Atividade

Região Metropolitana de Salvador

Novembro/2008-Novembro/2009

Condição de Atividade	Estimativas (em mil pessoas)			Variações			
				Absoluta (em mil pessoas)		Relativa (%)	
	nov/08	out/09	nov/09	nov/09 out/09	nov/09 nov/08	nov/09 out/09	nov/09 nov/08
População em Idade Ativa	3.085	3.161	3.168	7	83	0,2	2,7
População Economicamente Ativa	1.854	1.846	1.847	1	-7	0,1	-0,4
Ocupados	1.485	1.501	1.518	17	33	1,1	2,2
Desempregados	369	345	329	-16	-40	-4,6	-10,8
Desemprego Aberto	221	210	203	-7	-18	-3,3	-8,1
Desemprego Oculto pelo Trabalho Precário	113	94	91	-3	-22	-3,2	-19,5
Desemprego Oculto pelo Desalento	35	41	35	-6	0	-14,6	0,0
Inativos com 10 anos e mais	1.231	1.315	1.321	6	90	0,5	7,3

FONTE: PED-RMS - Convênio SEI, SETRE, UFBA, DIEESE, SEADE, MTE/FAT.

Gráfico 1
Taxas de Desemprego, por Tipo
Região Metropolitana de Salvador
2009-2008

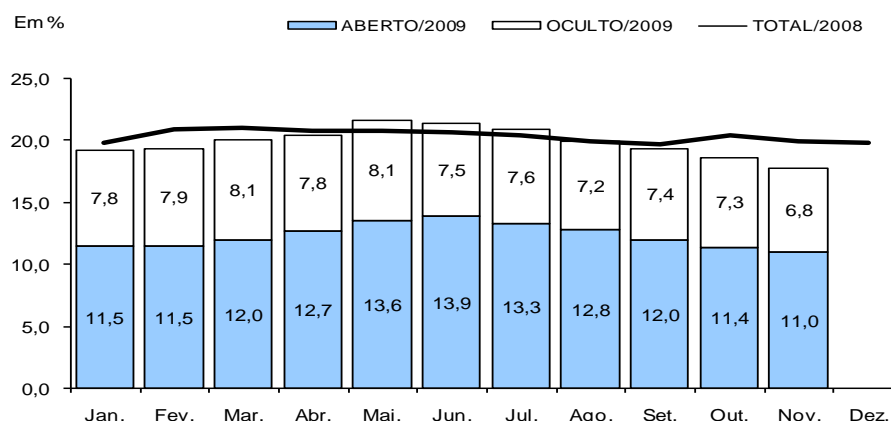

Fonte: PED-RMS Convênio: SEI, Setre, UFBA, Dieese, Seade, MTE/FAT.

Nota: A taxa de desemprego total é composta pela soma das taxas de desemprego aberto e oculto.

3. Em novembro o **nível ocupacional** aumentou pelo sexto mês consecutivo, com o incremento de 17 mil postos de trabalho, totalizando 1.518 mil trabalhadores ocupados na Região Metropolitana de Salvador. Tal desempenho deveu-se ao aumento da ocupação na **Indústria** (8 mil, ou 6,7%), **Serviços** (6 mil, ou 0,7%), **Construção Civil** (5 mil, ou 5,1%) e agregado **Outros Setores** – que inclui Serviços Domésticos e Outras Atividades (2 mil, ou 1,6%). Em contrapartida, houve diminuição no contingente de ocupados no **Comércio** (4 mil, ou 1,6%) (Tabela 2).

Tabela 2
Estimativas da Ocupação por Setor de Atividade
Região Metropolitana de Salvador
Novembro/2008-Novembro/2009

Setores	Estimativas (em mil pessoas)			Variações			
				Absoluta (em mil pessoas)		Relativa (%)	
	nov/08	out/09	nov/09	nov/09 out/09	nov/09 nov/08	nov/09 out/09	nov/09 nov/08
Total	1.485	1.501	1.518	17	33	1,1	2,2
Indústria	132	120	128	8	-4	6,7	-3,0
Construção Civil	89	98	103	5	14	5,1	15,7
Comércio	223	251	247	-4	24	-1,6	10,8
Serviços	907	905	911	6	4	0,7	0,4
Outros Setores (1)	134	127	129	2	-5	1,6	-3,7

FONTE: PED-RMS – Convênio SEI, SETRE, UFBA, DIEESE, SEADE, MTE/FAT.

(1) Incluem serviços domésticos e outras atividades.

4. Segundo posição na ocupação, em novembro, houve pequeno crescimento no emprego **assalariado** (0,4%), como resultado de acréscimo no contingente do setor privado (0,5%) e diminuição no do setor público (0,9%). No setor privado, registrou-se redução no contingente de assalariados com carteira de trabalho assinada (0,8%) e crescimento no dos sem carteira (6,3%). Aumentou o número de **autônomos** (2,4%), o do agregado **outros**, que inclui os Empregadores, os Trabalhadores Familiares, os Donos de Negócios Familiares etc. (5,6%) e o de **trabalhadores domésticos** (0,9%), de acordo com a Tabela 3.

Tabela 3
Estimativa dos Ocupados, por Posição na Ocupação
Região Metropolitana de Salvador
Novembro/2008-Novembro/2009

Posição na Ocupação	Variações						
	Estimativas (em mil pessoas)			Absoluta (em mil pessoas)		Relativa (%)	
	nov/08	out/09	nov/09	nov/09 out/09	nov/09 nov/08	nov/09 out/09	nov/09 nov/08
Total	1.485	1.501	1.518	17	33	1,1	2,2
Total de Assalariados(1)	971	986	990	4	19	0,4	2,0
Setor Privado	751	773	777	4	26	0,5	3,5
Ass. c/carteira	600	630	625	-5	25	-0,8	4,2
Ass. s/carteira	151	143	152	9	1	6,3	0,7
Setor Público	217	213	211	-2	-6	-0,9	-2,8
Autônomos	312	332	340	8	28	2,4	9,0
Domésticos	119	111	112	1	-7	0,9	-5,9
Outros (2)	83	72	76	4	-7	5,6	-8,4

FONTE: PED-RMS – Convênio SEI, SETRE, UFBA, DIEESE, SEADE, MTE/FAT.

(1) Incluem os que não informaram o segmento em que trabalham.

(2) Incluem: empregadores, trabalhadores familiares e donos de negócio familiar.

- Em outubro, o **rendimento** médio real elevou-se para ocupados (1,4%) e para assalariados (2,0%). Os valores desses rendimentos foram estimados em R\$ 990 e R\$ 1.101, respectivamente.
- No mesmo período, a **massa** de rendimentos cresceu para os ocupados (2,6%) e para os assalariados (3,9%), em ambos os casos devido tanto ao aumento do emprego como do rendimento médio.

Tabela 4
Rendimento Médio Real (1) dos Ocupados, Assalariados, segundo Categorias
Selecionadas e Trabalhadores Autônomos
Região Metropolitana de Salvador
Outubro/2008-Outubro/2009

Categorias Selecionadas	Rendimentos			Variações	
	(em reais de outubro - 2009)			(%)	
	out/08	set/09	out/09	out/09 set/09	out/09 out/08
OCUPADOS	1.013	977	990	1,4	-2,3
Assalariados(2)	1.112	1.079	1.101	2,0	-1,0
Setor Privado	947	892	914	2,4	-3,6
Indústria	1.352	1.157	1.216	5,1	-10,1
Comércio	755	743	746	0,4	-1,2
Serviços	901	869	895	3,0	-0,6
Com carteira assinada	1.047	961	987	2,7	-5,8
Sem carteira assinada	541	582	608	4,5	12,4
Setor público	1.682	1.797	1.820	1,3	8,2
Trabalhadores Autônomos	689	703	699	-0,6	1,5

FONTE: PED-RMS – Convênio SEI, SETRE, UFBA, DIEESE, SEADE, MTE/FAT.

(1) Inflator utilizado - Índice de Preços ao Consumidor - SEI.

(2) Exclui os Assalariados que não tiveram remuneração no mês.

COMPORTAMENTO EM 12 MESES

7. Em relação a novembro de 2008, a **taxa de desemprego** total diminuiu 10,6%, passando de 19,9% para os atuais 17,8% da PEA. Esse resultado refletiu os decréscimos das taxas de desemprego aberto, que passou de 11,9% para 11,0%, e de desemprego oculto, de 8,0% para 6,8%.
8. No mesmo período, o contingente de desempregados diminuiu em 40 mil pessoas, como resultado da redução da População Economicamente Ativa – PEA (7 mil), e do aumento no número de ocupados (33 mil). A **taxa de participação** retraiu-se de 60,1% para os atuais 58,3%.
9. Nos últimos 12 meses, o **número de ocupados** cresceu 2,2%, passando de 1.485 mil pessoas para 1.518 mil, conforme mostra o Gráfico 2. Verificou-se movimentos diferenciados entre os setores de atividade analisados: aumento ocupacional no **Comércio** (24 mil, ou 10,8%), na **Construção Civil** (14 mil, ou 15,7%) e nos **Serviços** (6 mil, ou 0,4%); e decréscimo no agregado **Outros Setores**, que inclui os Serviços Domésticos e Outras Atividades (5 mil, ou 3,7%) e na **Indústria** (4 mil, ou 3,0%).

Gráfico 2
Varição Anual ⁽¹⁾ do Nível de Ocupação
Região Metropolitana de Salvador
2009/2008

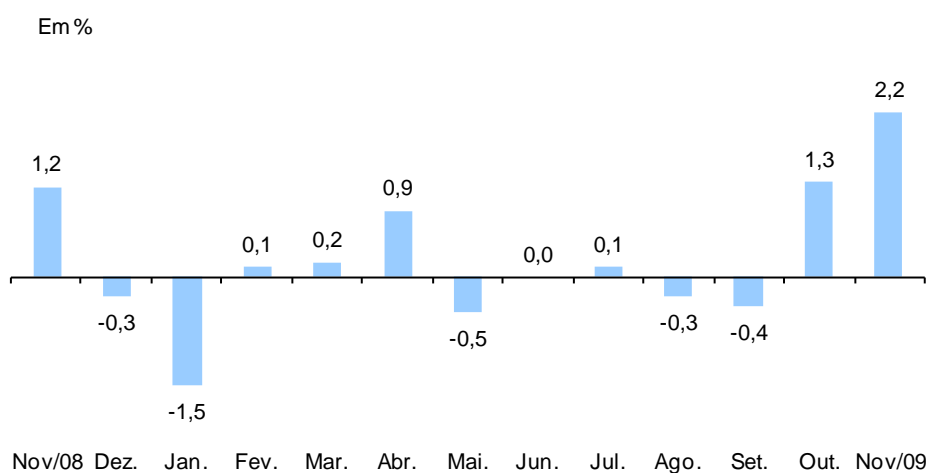

Fonte: PED-RMS Convênio: SEI, Setre, UFBA, Dieese, Seade, MTE/FAT.

(1) Mês de referência em relação ao mesmo mês do ano anterior.

10. Segundo a posição ocupacional, o contingente de trabalhadores **assalariados** aumentou 2,0%, com crescimento exclusivamente no setor privado (3,5%), já que o setor público reduziu seu contingente de trabalhadores (2,8%). No primeiro, registrou-se elevação no contingente de assalariados com carteira (4,2%) e, em menor medida, entre os sem carteira de trabalho assinada (0,7%). O contingente de **autônomos** aumentou 9,0%, enquanto o de **domésticos** e o de agregado **outros** reduziram-se em 5,9% e 8,4%, respectivamente.
11. Em relação a outubro de 2008, o **rendimento** médio real diminuiu para a população ocupada (2,3%), assim como para a assalariada (1,0%).
12. Na mesma base de comparação, houve declínio na **massa** de rendimento médio real dos ocupados (1,3%), enquanto a dos assalariados cresceu (1,1%). Entre os ocupados, a redução deveu-se ao decréscimo no rendimento médio, visto que a

ocupação aumentou; já o resultado positivo observado entre os assalariados foi reflexo da elevação no nível de emprego, uma vez que o salário médio declinou.

Gráfico 3
Índice da Massa de Rendimentos Reais ⁽¹⁾ dos Ocupados ⁽²⁾
Região Metropolitana de Salvador
2005-2009

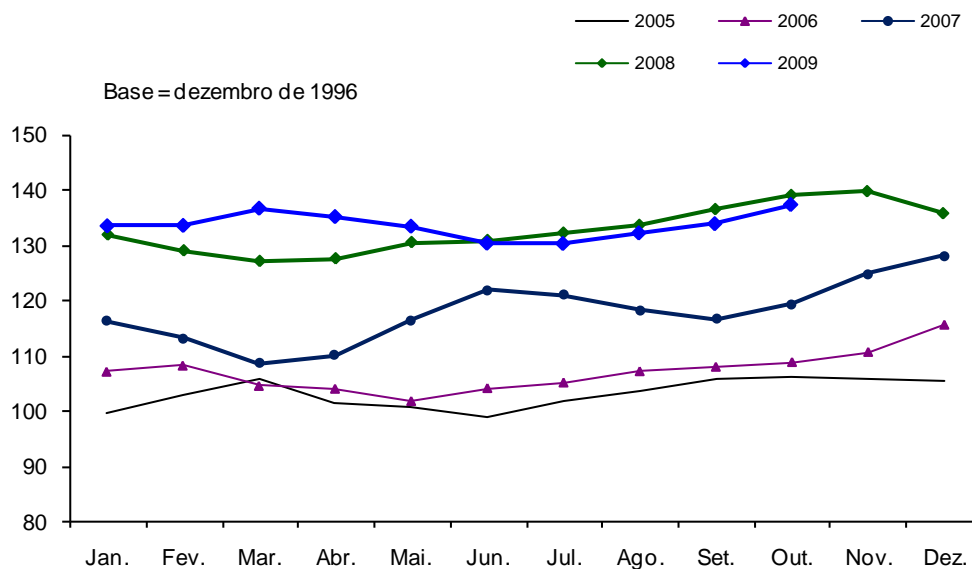

Fonte: PED-RMS Convênio; SEI, Setre, UFBA, Dieese, Seade, MTE/FAT

(1) Inflator utilizado - Índice de Preços ao Consumidor - SEI.

(2) Incluem os ocupados que não tiveram remuneração no mês e excluem os trabalhadores familiares sem remuneração e os trabalhadores que ganharam exclusivamente em espécie ou benefício.

HISTÓRICO

A Pesquisa de Emprego e Desemprego na Região Metropolitana de Salvador (PED/RMS)¹ produz informações sobre a estrutura e a dinâmica do mercado de trabalho desta região, mediante um levantamento mensal e sistemático sobre o emprego, o desemprego e os rendimentos do trabalho. Ao contrário de outras pesquisas, sua metodologia², ao privilegiar a condição de procura de trabalho, na caracterização da situação ocupacional dos indivíduos, permite captar formas de desemprego que são próprias de mercados de trabalho estruturalmente heterogêneos, como é o caso do brasileiro. Assim, por meio dela, pode-se evidenciar, além do desemprego aberto (o mais comum e conhecido), o desemprego oculto — por trabalho precário ou desalento³.

A PED/RMS é uma iniciativa do Governo do Estado da Bahia, realizada pela Superintendência de Estudos Econômicos e Sociais da Bahia (SEI), órgão da Secretaria de Planejamento (Seplan) e da Secretaria do Trabalho, Emprego, Renda e Esporte (Setre), em parceria com o Departamento Intersindical de Estatística e Estudos Socioeconômicos (Dieese), a Fundação Sistema Estadual de Análise de Dados (Seade) e a Universidade Federal da Bahia (UFBA). A pesquisa é financiada com recursos orçamentários do tesouro do estado da Bahia e do Fundo de Amparo ao Trabalhador (FAT), do Ministério do Trabalho (MTE), através do Sistema Nacional de Emprego (Sine-BA), conforme a Resolução nº 55, de 4 de janeiro 1994, do Conselho Deliberativo do Fundo de Amparo ao Trabalhador (Codefat).

A PED coleta informações mensalmente, através de entrevistas com os moradores de dez anos de idade ou mais, em 2.500 domicílios da Região Metropolitana de Salvador, resultando na aplicação de cerca de 9.000 questionários/mês.

A PED/RMS permite o acompanhamento de aspectos quantitativos e qualitativos da evolução do mercado de trabalho local. Seus resultados fornecem preciosas informações para a atuação de gestores do setor público, trabalhadores, empresários e estudiosos do mercado de trabalho, permitindo-lhes o acesso a informações essenciais para a tomada de decisões não apenas no que se refere à área do trabalho, mas também ao campo econômico e à política de emprego de um modo geral.

Pesquisas semelhantes, do ponto de vista metodológico, também são realizadas nas seguintes regiões metropolitanas: São Paulo (desde 1985), Porto Alegre (desde 1992), Brasília (desde 1991), Belo Horizonte (desde 1994) e Recife (desde 1997). Essa metodologia comum foi desenvolvida pelo Departamento Intersindical de Estatística e Estudos Socioeconômicos (Dieese) e a Fundação Seade — órgão da Secretaria de Planejamento do Governo do Estado de São Paulo —, que acompanham sistematicamente sua aplicação em todas essas regiões.

¹ Essa pesquisa já foi realizada anteriormente na RMS, no período 1987/1989. Sua retomada deu-se a partir de julho de 1996, com 3 meses de “pesquisa piloto”, em que uma amostra menor que a da pesquisa definitiva possibilitou o treinamento de todo o pessoal envolvido, além de testar o funcionamento de todas as partes do trabalho. Desde outubro de 1996, a “pesquisa plena” vem sendo desenvolvida, de forma a permitir avaliações e análises do mercado de trabalho da RMS, a partir do trimestre outubro-dezembro de 1996.

² Sobre a metodologia utilizada na pesquisa, ver:

TROYANO, A. A. et al. A necessidade de uma nova conceituação de emprego e desemprego: a pesquisa Fundação SEADE/DIEESE. *São Paulo em Perspectiva*, São Paulo, v. 1, n. 1, p. 2-6, jan./abr. 1985.

TROYANO, A. A. A trajetória de uma pesquisa: avanços e obstáculos. *São Paulo em Perspectiva*, São Paulo, v. 4, n. 3/4, p.69-74, jul./dez. 1990.

TROYANO, A. A. Pesquisa de emprego e desemprego: metodologia, conceitos e aferições dos resultados. *São Paulo em Perspectiva*, São Paulo, v. 6, n. 4, p. 123-134, out./dez. 1992.

³ Esses e outros conceitos utilizados na pesquisa estão expostos no item IV do presente boletim.

NOTAS METODOLÓGICAS

Plano Amostral – a Pesquisa de Emprego e Desemprego na Região Metropolitana Salvador (PED/RMS) tem como unidade amostral o domicílio da área urbana dos 10 municípios que a compõem: Camaçari, Candeias, Dias D'Ávila, Itaparica, Lauro de Freitas, Madre de Deus, Salvador, São Francisco do Conde, Simões Filho e Vera Cruz. Estes municípios estão subdivididos em 17 distritos, 22 subdistritos, 165 Zonas de Informação (ZI) e 2.243 setores censitários (SC). A metodologia de sorteio produz uma amostra equiproporcional em dois estágios, sendo os setores censitários sorteados dentro de cada ZI e os domicílios dentro de cada SC. As informações de interesse da pesquisa são coletadas mensalmente, através de entrevistas realizadas com os moradores de dez anos de idade ou mais, em aproximadamente 2.500 domicílios, que representam uma fração amostral de 0,35% do total de domicílios da RMS. Em alguns casos, a significância pode atingir o âmbito municipal.

Médias Trimestrais – os resultados são divulgados mensalmente e expressam médias trimestrais móveis dos indicadores produzidos. Isto significa que as informações referentes a determinado mês representam a média dos dados coletados no último mês e nos dois meses que o antecederam.

Revisão de Índice – a partir de agosto de 1997, as séries de índices das tabelas 4 e 15 foram revisadas com base nas novas estimativas demográficas, obtidas através da contagem da população realizada pelo IBGE em 1996. A partir de fevereiro de 2001, as projeções de população foram ajustadas com base nos resultados do Censo 2000.

PRINCIPAIS CONCEITOS

PIA – População em Idade Ativa: corresponde à população com dez anos ou mais.

PEA – População Economicamente Ativa: parcela da PIA ocupada ou desempregada.

Ocupados – são os indivíduos que possuem:

- a) trabalho remunerado exercido regularmente;
- b) trabalho remunerado exercido de forma irregular, desde que não estejam procurando trabalho diferente do atual. Excluem-se as pessoas que, não tendo procurado trabalho, exerceram de forma excepcional algum trabalho nos últimos 30 dias;
- c) trabalho não remunerado de ajuda em negócios de parentes, ou remunerado em espécie ou benefício, sem procura de trabalho.

Desempregados – são os indivíduos que se encontram numa das seguintes situações:

1. desemprego aberto: pessoas que procuraram trabalho de modo efetivo nos 30 dias anteriores ao da entrevista e não exerceram nenhum trabalho nos últimos sete dias;
2. desemprego oculto: (i) por trabalho precário: pessoas que realizam de forma irregular, ou seja, em caráter ocasional e eventual, algum trabalho remunerado (ou pessoas que realizam trabalho não remunerado em ajuda a negócios de parentes) e que procuraram mudar de trabalho nos 30 dias anteriores ao da entrevista, ou que, não tendo procurado neste período, o fizeram até 12 meses atrás; (ii) por desalento: pessoas que não possuem trabalho e nem procuraram nos últimos 30 dias, por desestímulo do mercado de trabalho ou por circunstâncias fortuitas, mas procuraram efetivamente nos últimos 12 meses.

Inativos (maiores de 10 anos) – correspondem à parcela da PIA que não está ocupada ou desempregada.

Rendimentos do trabalho – é captado o rendimento monetário bruto (sem descontos de imposto de renda e previdência) efetivamente recebido, referente ao trabalho realizado no mês imediatamente anterior ao da pesquisa. Para os assalariados, são considerados os descontos por falta ou acréscimos devido a horas extras, gratificações etc. Não são computados o décimo terceiro salário e os benefícios indiretos. Para os empregadores, autônomos e demais posições, é considerada a retirada mensal.

PRINCIPAIS INDICADORES

Taxa Global de Participação⁴ – relação entre a População Economicamente Ativa e a População em Idade Ativa (PEA/PIA). Indica a proporção de pessoas com dez anos ou mais incorporadas ao mercado de trabalho como ocupadas ou desempregadas.

Taxa de Desemprego Total⁵ – equivale à relação Desempregados/PEA e indica a proporção da PEA que se encontra na situação de desemprego aberto ou oculto. Todas as taxas de desemprego divulgadas, referentes a tipos específicos de desemprego (aberto ou oculto) ou a atributos pessoais selecionados, são calculadas como uma proporção da PEA.

Rendimentos – divulga-se:

- a) rendimento médio: refere-se à média trimestral do rendimento mensal real no trabalho principal. A média trimestral é calculada com base em valores nominais mensais, inflacionados pelo IPC/SSA (SEI/Seplan) até o último mês do trimestre. Os dados de rendimento, investigados em cada mês, referem-se ao mês imediatamente anterior e, portanto, têm sempre esta defasagem em relação às demais informações da pesquisa. Assim, os dados apurados no trimestre fevereiro/abril, agora divulgados, correspondem à média do período janeiro/março, a preços de março;
- b) distribuição dos rendimentos: indica os valores máximos recebidos pelos 10% e 25% mais pobres, os valores mínimos recebidos pelos 25% e 10% mais ricos, e o rendimento mediano, que divide a população entre os 50% que têm os rendimentos mais baixos e os 50% que têm os rendimentos mais altos.

⁴ As taxas (desemprego, participação etc.) específicas, de acordo com atributos das pessoas (sexo, cor, idade, posição no domicílio), são calculadas como proporção do grupo de indivíduos com o mesmo atributo na PIA ou na PEA. A título de exemplo, a taxa de desemprego para os indivíduos com atributo X = desempregados com atributo X / PEA com atributo X.

⁵ Idem.

GOVERNO DO ESTADO DA BAHIA
Jaques Wagner - Governador
SECRETARIA DO PLANEJAMENTO
Walter de Freitas Pinheiro - Secretário
SUPERINTENDÊNCIA DE ESTUDOS ECONÔMICOS E SOCIAIS DA BAHIA
José Geraldo dos Reis Santos - Diretor Geral
Thaiz Silveira Braga - Diretora de Pesquisas
SECRETARIA DO TRABALHO, EMPREGO, RENDA E ESPORTE
Nilton Vasconcelos Júnior - Secretário
SUPERINTENDÊNCIA DE DESENVOLVIMENTO DO TRABALHO
Maria Thereza Sousa Andrade - Superintendente
FUNDAÇÃO SISTEMA ESTADUAL DE ANÁLISE DE DADOS
Felícia Madeira - Diretoria Executiva
DEPARTAMENTO INTERSINDICAL DE ESTATÍSTICA E ESTUDOS SÓCIOECONÔMICOS
Tadeu Moraes de Sousa - Presidente
Clemente Ganz Lúcio - Diretor Técnico
Ana Georgina Dias - Supervisora Regional da Bahia
Sérgio Mendonça - Coordenador do Sistema PED

EQUIPE TÉCNICA DA PED-RMS

COORDENAÇÃO

Vania Maria C. Moreira (Coordenação Geral/SEI)
Ana Margaret Simões (DIEESE)

EQUIPE TÉCNICA/ SEADE

Atsuko Haga
Alexandre Loloian
Guiomar de Haro Aquilini
Leila Gonzaga
Márcia Guerra
Sílvia Mancini
Edgard Fusaro

SETOR DE ANÁLISE

Luiz Chateaubriand C. dos Santos (SEI)

ESTATÍSTICA

Leormínio Moreira Bispo Filho (Coordenação/SEI)
Silvana dos Santos Souza (SEI)

CONSISTÊNCIA

Daniela Romano da Cunha (SEI)

SORTEIO

Cidnea da Silva Araújo (SEI)

SUPERVISÃO DE CAMPO

Maria do Socorro de Souza (Coordenação/SEI)
Célia Maria Dultra Passos (SEI)
Daiana Marcela Carvalho dos Santos (SEI)
Mariluce Borba Andrade (SEI)
Marly Nascimento Muniz (SEI)
Rafael Gonçalves Chicourel (SEI)
Rachel Alexandrina Pimenta (SEI)
Paulo Roberto Pinheiro Leal (SEI)
Vinicius Gomes Bastos (SEI)

CRÍTICA

ENTREVISTADORES

Aidil de Araújo Santana, Alexandre Cândido da Silva, Alexsandra da Conceição Freitas, Ana Carla Conceição dos Santos, Anderson Silva Dias, André Moody Silveira, Artur Maurício Ribeiro Santana, Bruno Chastinet Vasconcelos Evangelista, Cristian Reis Lima, Gabrielle Ayres Oliveira, Geórgia Mendonça Macedo, Jamile Santos Freitas de Jesus, Joelma Matos Lima, Késia de Freitas Miranda, Leonardo Calmon de Assis, Ludmila Lucia Cordier de Souza, Mary Jane Brito dos Santos, Nathalia de Oliveira Bastos, Nelson Apolinário da Silva, Nivaldo Pinto Santos, Roberto Aryel Santos Barbosa, Roberto Sardeiro, Rodrigo de Souza Pinto, Rosilda Costa dos Santos, Sabrina Guimarães Araújo, Vanessa Adeodato Garrido, Vivian de Assis Boavenatura, Washington Magalhães Costa, Xênia Fernandes de Souza.

Eletice Rangel Santos (Coordenação/SEI)

Ana Maria Guerreiro (SEI)
Alzimária Ramos Pessoa (SEI)
Auristela da Cruz Rocha (SEI)
José Basílio Cerqueira Neto (SEI)
Ricardo Ivo Tavares Costa (SEI)
Samantha Flora Félix Régo (SEI)
Sandra Simone P. Santana (SEI)
Venâncio Ucha Represas (SEI)
Sergio da Silva Acherman (SEI)

CHECAGEM

Marcos dos Santos Oliveira (Coordenação/SEI)
Adail Tavares Neto (SEI)
Eduardo Walter A. Silva (SEI)
Eliene Santa Rita de Jesus (SEI)
Khadja Conceição Ferreira dos Santos (SEI)
Ranieri Rivas Alonso Pereira (SEI)
Rondinele Santos Guedes (SEI)
Tatiana da Costa Pereira (SEI)

ESTAGIÁRIOS

Maurício José N. Santos (DIEESE)

SECRETARIA ADMINISTRATIVA

Vera Lúcia N. Raposo (SEI)

DIGITAÇÃO

Tatiana Maria Coelho Andrade (SEI)
Naiara Lopes Souza (SEI)
Márcio Martins de Mello (SEI)

APOIO ADMINISTRATIVO

Ângelo Salvatierra Fernandes (SEI)
Antoniél Ataíde Bispo Júnior (SEI)
Grazielli Mattos de Souza (SEI)
Josemira Mendonça (SEI)
Maria do Bonfim Farias (SEI)