



GDF



SECRETARIA
DO TRABALHO

PED-DF

PESQUISA DE **E**MPREGO E **D**ESEMPREGO

NO DISTRITO FEDERAL

Resultados: Setembro/2009

FAT
FUNDO DE
AMPARO AO
TRABALHADOR
M MINISTÉRIO
DO TRABALHO
CODEFAT

DIIESE
DEPARTAMENTO INTERSINDICAL DE
ESTATÍSTICA E ESTUDOS SOCIOECONÔMICOS

SEADE
Fundação Sistema Estadual
de Análise de Dados

Executor no DF



PESQUISA DE EMPREGO E DESEMPREGO NO DISTRITO FEDERAL

SETEMBRO DE 2009

Comércio lidera a geração de postos de trabalho no Distrito Federal

De acordo com as informações captadas pela Pesquisa de Emprego e Desemprego, no mês de setembro, a taxa de desemprego total atingiu 15,3%, mantendo-se praticamente estável em relação à registrada em agosto (15,5%) (Tabela 1). Vale frisar, entretanto, que esta é a menor taxa de desemprego registrada pela pesquisa, para os meses de setembro, desde 1995. A geração de novos postos de trabalho (18 mil) ocorreu no mesmo ritmo do crescimento da População Economicamente Ativa (18 mil), o que implicou na estabilidade do contingente de desempregados. O rendimento médio dos assalariados permaneceu relativamente estável (0,1%), ao passo que o dos ocupados assinalou um pequeno recuo (0,7%) (Tabela 4).

Tabela 1

**Estimativas do Número de Pessoas de 10 Anos e Mais, segundo Condição de Atividade
Distrito Federal
Setembro/08, Agosto/09 e Setembro/09**

| Condição de Atividade | Estimativas (em mil pessoas) | | | Variações | | | |
|---|------------------------------|--------------|--------------|---------------------------|--------------------|--------------------|--------------------|
| | | | | Absoluta (em mil pessoas) | | Relativa (%) | |
| | Set./08 | Ago./09 | Set./09 | Set./09 Ago./09 | Set./09 Set./08 | Set./09 Ago./09 | Set./09 Set./08 |
| População em Idade Ativa | 2.059 | 2.112 | 2.117 | 5 | 58 | 0,2 | 2,8 |
| População Economicamente Ativa | 1.348 | 1.376 | 1.394 | 18 | 46 | 1,3 | 3,4 |
| Ocupados | 1.135 | 1.163 | 1.181 | 18 | 46 | 1,5 | 4,1 |
| Desempregados | 213 | 213 | 213 | 0 | 0 | 0,0 | 0,0 |
| Em Desemprego Aberto | 140 | 143 | 145 | 2 | 5 | 1,4 | 3,6 |
| Em Desemprego Oculto pelo Trabalho Precário | 40 | 37 | 33 | -4 | -7 | -10,8 | -17,5 |
| Em Desemprego Oculto pelo Desalento | 33 | 34 | 35 | 1 | 2 | 2,9 | 6,1 |
| Inativos com 10 anos e mais | 711 | 735 | 723 | -12 | 12 | -1,6 | 1,7 |
| Taxa de Desemprego Total (em %) | 15,8 | 15,5 | 15,3 | - | - | - | - |
| Desemprego Aberto | 10,4 | 10,4 | 10,4 | - | - | - | - |
| Desemprego Oculto pelo Trabalho Precário | 3,0 | 2,7 | 2,3 | - | - | - | - |
| Desemprego Oculto pelo Desalento | 2,4 | 2,5 | 2,5 | - | - | - | - |

Fonte: PED-DF - Convênio SETRAB-GDF, SEADE-SP e DIEESE.

obs: quaisquer pequenas diferenças nos dados apresentados devem-se a arredondamentos.

1. Em setembro, a **taxa de desemprego total** no Distrito Federal sofreu uma pequena oscilação em relação a agosto, passando de 15,5% para 15,3%. Dentre os seus componentes, constata-se uma estabilidade da taxa de desemprego aberto no patamar de 10,4%, enquanto que a taxa de desemprego oculto assinalou um pequeno recuo de 5,1% para 4,9% (Tabela 1).

2. A estimativa do número de desempregados no Distrito Federal permaneceu estável em 213 mil pessoas em setembro. Não obstante o crescimento do número de postos de trabalho (18 mil), o aumento da População Economicamente Ativa na mesma magnitude (18 mil) fez com que o contingente de trabalhadores desempregados permanecesse inalterado no Distrito Federal. A **taxa de participação** aumentou de 65,2% para 65,9% (Tabela 1 no Anexo Estatístico).

Gráfico A
Taxas de Desemprego, por Tipo
Distrito Federal
2008 – 2009

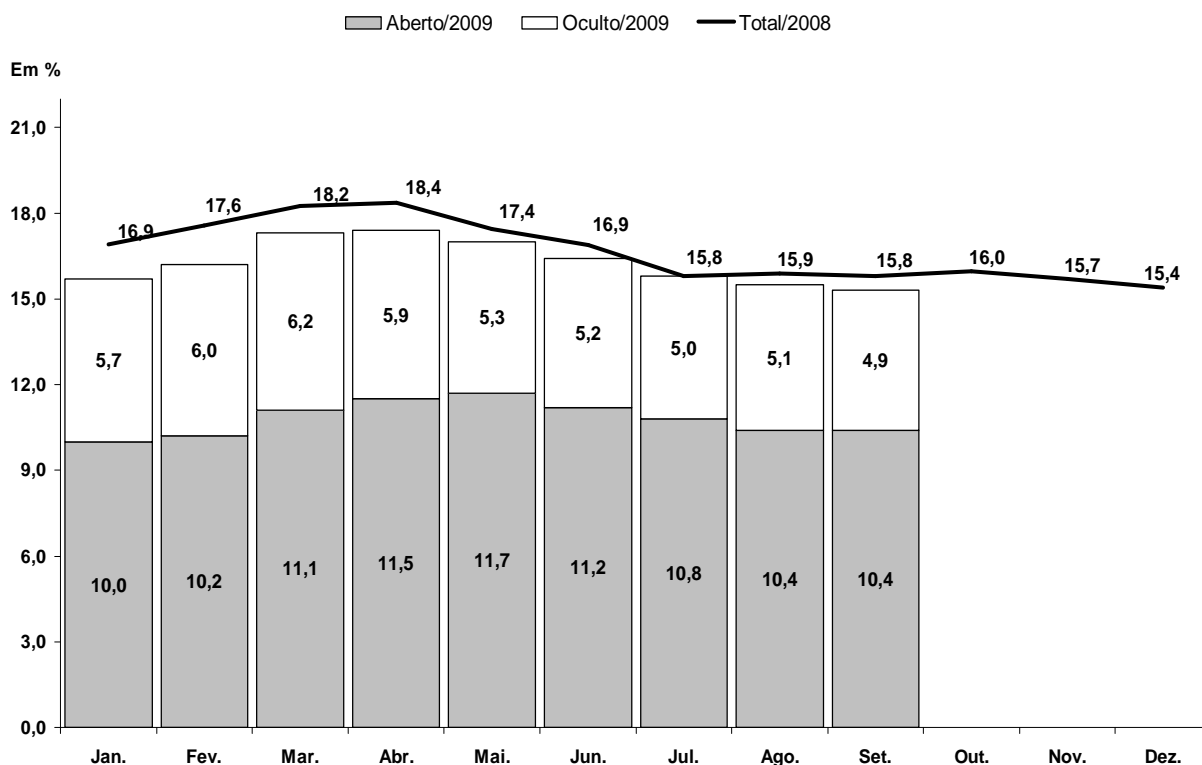

Fonte: PED-DF – Convênio SETRAB-GDF, Seade-SP e Dieese.

Nota: a taxa de desemprego total é composta pela soma das taxas de desemprego aberto e oculto.

Obs: quaisquer pequenas diferenças nos dados apresentados devem - se a arredondamentos.

3. O nível ocupacional no Distrito Federal elevou-se 1,5% no mês de setembro. À exceção da Administração Pública (-3,5%), todos os setores da atividade econômica contribuíram para tal crescimento, com destaque para o Comércio (8,7%), a Indústria (6,3%), a Construção Civil (4,8%), o agregado Outros (2,7%) e, de forma mais comedida, o setor de Serviços (0,4%) (Tabela 2).

Tabela 2
Estimativas do Número de Ocupados, segundo Setores de Atividade
Distrito Federal
Setembro/08, Agosto/09 e Setembro/09

| Setores de Atividade | Estimativas (em mil pessoas) | | | Variações | | | |
|-----------------------|------------------------------|--------------|--------------|---------------------------|--------------------|--------------------|--------------------|
| | | | | Absoluta (em mil pessoas) | | Relativa (%) | |
| | Set./08 | Ago./09 | Set./09 | Set./09 Ago./09 | Set./09 Set./08 | Set./09 Ago./09 | Set./09 Set./08 |
| Total | 1.135 | 1.163 | 1.181 | 18 | 46 | 1,5 | 4,1 |
| Indústria | 46 | 48 | 51 | 3 | 5 | 6,3 | 10,9 |
| Construção Civil | 51 | 62 | 65 | 3 | 14 | 4,8 | 27,5 |
| Comércio | 181 | 173 | 188 | 15 | 7 | 8,7 | 3,9 |
| Serviços | 560 | 568 | 570 | 2 | 10 | 0,4 | 1,8 |
| Administração Pública | 181 | 199 | 192 | -7 | 11 | -3,5 | 6,1 |
| Outros (1) | 116 | 113 | 116 | 3 | 0 | 2,7 | 0,0 |

Fonte: PED-DF - Convênio SETRAB-GDF, SEADE-SP e DIEESE.

Nota:

(1) Inclui Serviços Domésticos.

obs: quaisquer pequenas diferenças nos dados apresentados devem-se a arredondamentos.

4. O assalariamento expandiu-se no Distrito Federal 1,5% no mês de setembro, em decorrência do crescimento no setor privado (2,2%), uma vez que o setor público assinalou um pequeno recuo (0,4%). No âmbito privado da economia, tanto o assalariamento com carteira (2,3%), quanto o sem carteira assinada (3,0%) assinalaram crescimento no período em questão. O trabalho autônomo, por sua vez, registrou uma elevação de 1,1% e o agregado demais posições de 2,7% (Tabela 3).

Tabela 3
Estimativas do Número de Ocupados, segundo Posição na Ocupação
Distrito Federal
Setembro/08, Agosto/09 e Setembro/09

| Posição na Ocupação | Estimativas (em mil pessoas) | | | Variações | | | |
|---------------------------|------------------------------|--------------|--------------|---------------------------|--------------------|--------------------|--------------------|
| | | | | Absoluta (em mil pessoas) | | Relativa (%) | |
| | Set./08 | Ago./09 | Set./09 | Set./09 Ago./09 | Set./09 Set./08 | Set./09 Ago./09 | Set./09 Set./08 |
| Total | 1.135 | 1.163 | 1.181 | 18 | 46 | 1,5 | 4,1 |
| Total de Assalariados (1) | 775 | 801 | 813 | 12 | 38 | 1,5 | 4,9 |
| Setor Privado | 528 | 539 | 551 | 12 | 23 | 2,2 | 4,4 |
| Com Carteira Assinada | 427 | 440 | 450 | 10 | 23 | 2,3 | 5,4 |
| Sem Carteira Assinada | 101 | 99 | 102 | 3 | 1 | 3,0 | 1,0 |
| Setor Público | 247 | 262 | 261 | -1 | 14 | -0,4 | 5,7 |
| Autônomos | 177 | 180 | 182 | 2 | 5 | 1,1 | 2,8 |
| Demais Posições (2) | 183 | 182 | 187 | 5 | 4 | 2,7 | 2,2 |

Fonte: PED-DF - Convênio SETRAB-GDF, SEADE-SP e DIEESE.

Notas:

(1) Inclui os que não informaram o segmento em que trabalham.

(2) Incluem empregadores, empregados domésticos, donos de negócio familiar, trabalhadores familiares sem remuneração, profissionais liberais e outras posições ocupacionais.

obs: quaisquer pequenas diferenças nos dados apresentados devem-se a arredondamentos.

5. Em agosto, o **rendimento médio real dos ocupados** apresentou um pequeno recuo de 0,7%, enquanto que o **rendimento médio real dos assalariados** permaneceu praticamente inalterado (0,1%). No mês em análise, a massa de rendimento real dos ocupados caiu 0,5%, fruto de um decréscimo do rendimento médio real, dado que o nível ocupacional registrou um pequeno crescimento. Já a massa de rendimento dos assalariados cresceu 0,9%, em função da ampliação do emprego, uma vez que os rendimentos médios reais permaneceram relativamente estáveis (Tabela 4 e Tabela 13 no Anexo Estatístico).

Tabela 4
Rendimento Médio Real (1) dos Ocupados, Assalariados, segundo Categorias Seleccionadas e Trabalhadores Autônomos
Agosto/08, Julho/09 e Agosto/09

| Categorias Seleccionadas | Rendimentos (em reais de Agosto de 2009) | | | Variações (%) | |
|---------------------------|---|--------------|--------------|--------------------|--------------------|
| | Ago./08 | Jul./09 | Ago./09 | Ago./09 Jul./09 | Ago./09 Ago./08 |
| Total de Ocupados | 1.796 | 1.839 | 1.827 | -0,7 | 1,7 |
| Total de Assalariados (2) | 2.038 | 2.104 | 2.106 | 0,1 | 3,3 |
| Setor Privado | 1.043 | 1.081 | 1.067 | -1,3 | 2,3 |
| Com Carteira | 1.092 | 1.117 | 1.097 | -1,8 | 0,5 |
| Sem Carteira | 814 | 897 | 915 | 2,0 | 12,4 |
| Comércio | 1.079 | 1.114 | 1.112 | -0,2 | 3,1 |
| Serviços | 1.498 | 1.491 | 1.492 | 0,1 | -0,4 |
| Setor Público | 4.294 | 4.402 | 4.482 | 1,8 | 4,4 |
| Trabalhadores Autônomos | 1.143 | 1.105 | 1.115 | 0,9 | -2,4 |

Fonte: PED-DF - Convênio SETRAB-GDF, SEADE-SP e DIEESE.

Notas:

(1) Inflator Utilizado: INPC-DF - IBGE.

(2) Inclui setor público.

obs: quaisquer pequenas diferenças nos dados apresentados devem-se a arredondamentos.

COMPORTAMENTO EM 12 MESES

6. Na comparação entre os meses de setembro de 2009 e de 2008, constata-se que a **taxa de desemprego total** recuou de 15,8% para 15,3%, refletindo movimentos distintos de seus componentes: enquanto que a taxa de desemprego aberto não sofreu alteração, a taxa de desemprego oculto diminuiu de 5,4% para 4,9% no mês em tela (Tabela 1).

7. Em 12 meses, a criação de postos de trabalho (46 mil) foi equivalente ao crescimento da população economicamente ativa (46 mil), o que concorreu para a estabilidade do contingente de desempregados (Tabela 1). O tempo de procura por um trabalho, que era de 60 semanas em setembro de 2008, diminuiu para 58 semanas no mesmo mês de 2009.

8. Em termos anuais, o crescimento do nível ocupacional foi de 4,1%. Os setores que mais cresceram, em termos relativos, nesse período, foram a Construção Civil (27,5%), a Indústria (10,9%), a Administração Pública (6,1%), o Comércio (3,9%) e, em menor magnitude, os Serviços (1,8%). O agregado Outros, por seu turno, permaneceu inalterado em 12 meses (Tabela 2).

Gráfico B
Variação anual (1) do nível de ocupação
Distrito Federal – Setembro de 2008 a Setembro de 2009

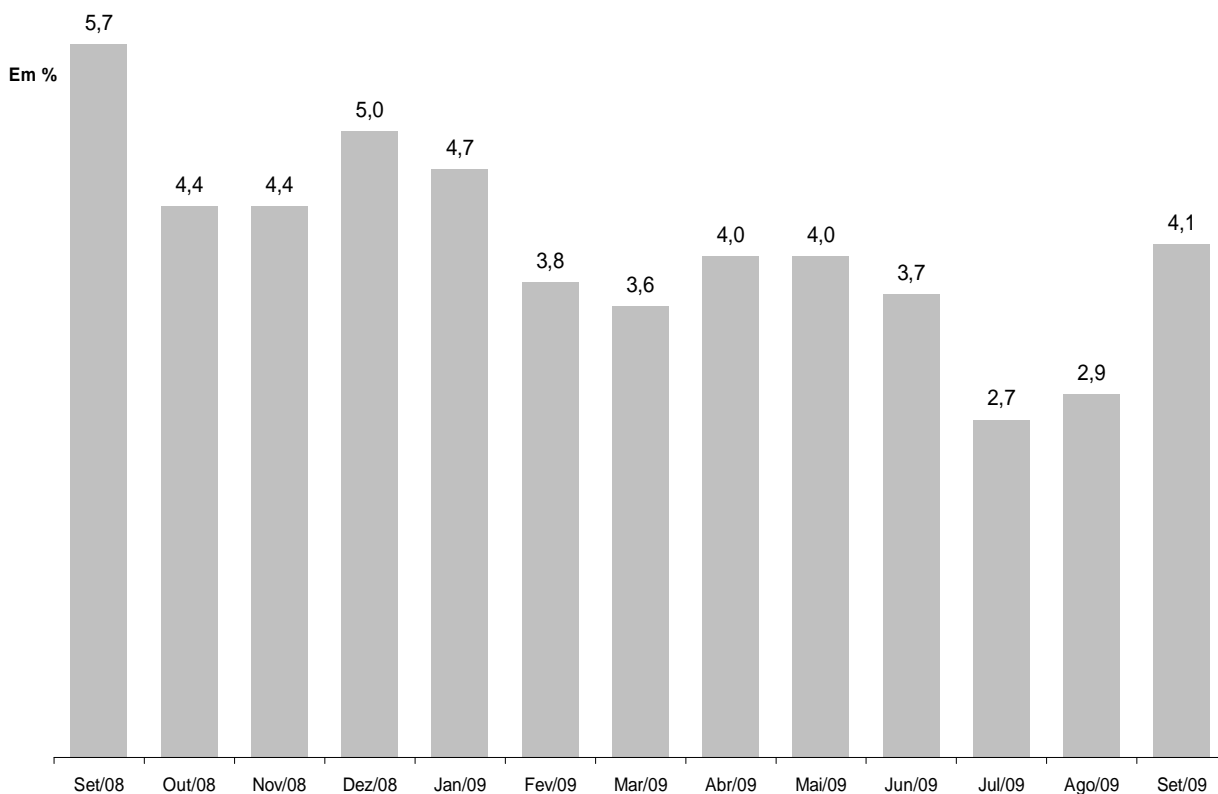

FONTE: PED-DF – Convênio – SETRAB-GDF, Seade-SP e Dieese.

Nota:

(1) Variação relativa em relação ao mesmo mês do ano anterior.

9. No período em análise, o assalariamento cresceu 4,9%, em decorrência da expansão conjunta dos setores público (5,7%) e privado (4,4%). Neste último caso, o maior crescimento ocorreu entre os empregos com carteira assinada quando comparado aos sem registro em carteira: 5,4% contra 1,0%, respectivamente. Aumentou também o contingente de trabalhadores autônomos (2,8%) e do agregado demais posições (2,2%) (Tabela 3).

10. Entre julho de 2008 e 2009, o **rendimento médio real** dos ocupados ampliou-se em 1,7% e o dos assalariados, 3,3%. A massa de rendimentos dos ocupados aumentou 4,5% e a dos assalariados 6,7%. Em ambas as situações, tal crescimento decorreu da ampliação do nível ocupacional e do rendimento médio (Tabela 4 e Tabela 13 do Anexo Estatístico).

Gráfico C
Índice da massa de rendimentos reais (1) dos ocupados (2)
Distrito Federal - 2002-2009

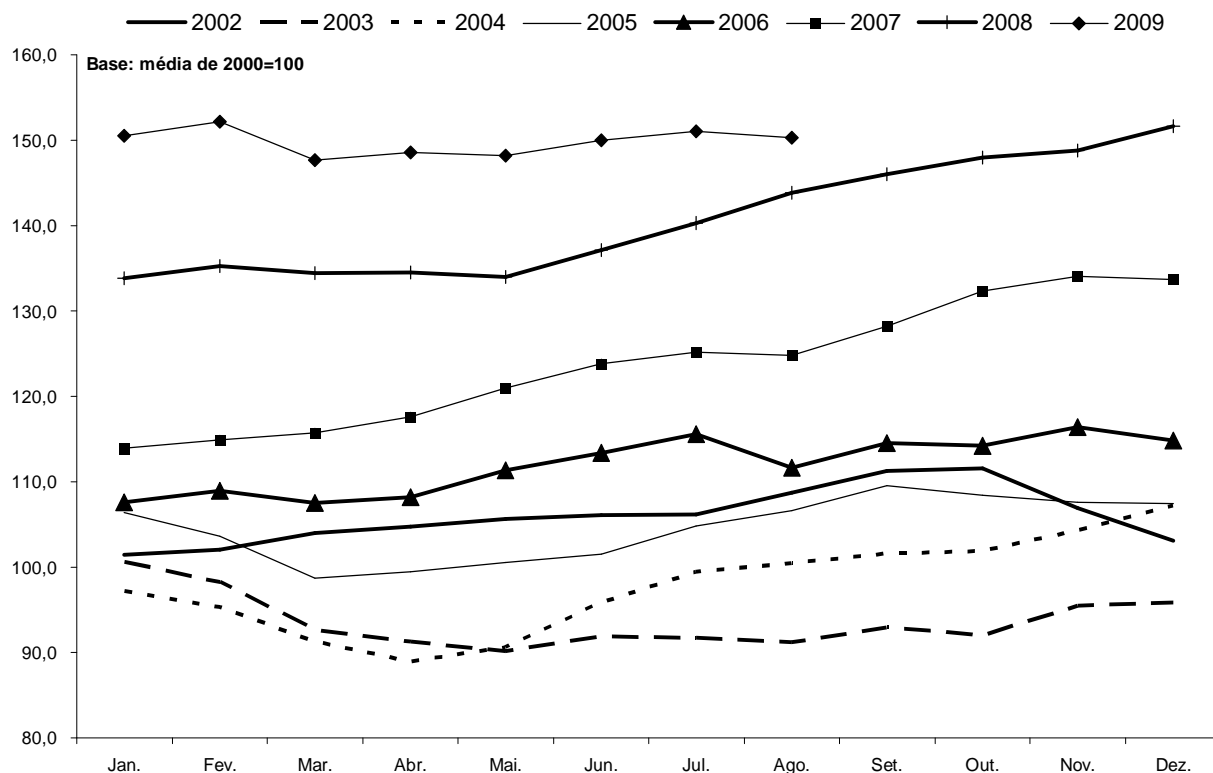

FONTE: PED-DF – Convênio – SETRAB-GDF, Seade-SP e Dieese.

Nota:

(1) Inflator utilizado: INPC-DF - IBGE.

(2) Incluem os ocupados que não tiveram remuneração no mês e exclui os trabalhadores familiares sem remuneração salarial.

Anexo Estatístico

TABELAS

| | |
|------------------|--|
| Tabela 01 | Estimativa do número de pessoas economicamente ativas, ocupadas, desempregadas e inativas maiores de 10 anos, taxas globais de participação e taxa de desemprego total - Distrito Federal - 1992 a 2009. |
| Tabela 02 | Taxas de desemprego por tipo e por grupos de regiões administrativas - Distrito Federal - 1992 a 2009. |
| Tabela 03 | Taxas de desemprego segundo atributos pessoais - Distrito Federal - 1992 a 2009. |
| Tabela 04 | Índice do nível de ocupação por setor de atividade econômica - Distrito Federal – 1992 a 2009. |
| Tabela 05 | Índice do nível de ocupação do setor serviços por ramo de atividade - Distrito Federal - 1992 a 2009. |
| Tabela 06 | Índice do nível de ocupação segundo posição na ocupação - Distrito Federal – 1992 a 2009. |
| Tabela 07 | Rendimento médio real trimestral dos ocupados e dos assalariados no trabalho principal Distrito Federal – 1992 a 2009. |
| Tabela 08 | Rendimento médio real trimestral dos assalariados no setor privado com e sem carteira de trabalho assinada e no setor público - Distrito Federal - 1992 a 2009. |
| Tabela 09 | Rendimento médio real trimestral segundo os setores de atividade - Distrito Federal – 1992 a 2009. |
| Tabela 10 | Rendimento real trimestral por grupo de rendimentos dos ocupados e assalariados no trabalho principal (percentil) – Distrito Federal - 1992 a 2009. |
| Tabela 11 | Índice de rendimento real trimestral por grupo de rendimentos dos ocupados e assalariados no trabalho principal (percentil) – Distrito Federal - 1992 a 2009. |
| Tabela 12 | Rendimento médio real trimestral das mulheres e dos homens ocupados no trabalho principal - Distrito Federal - 1992 a 2009. |
| Tabela 13 | Índices trimestrais do emprego, do rendimento médio real e da massa de rendimentos reais dos ocupados e dos Assalariados – Distrito Federal - 1992 a 2009. |

Tabela 02

Taxas de desemprego por tipo e por grupos de regiões administrativas
Distrito Federal - 1992 a 2009

| Período | Taxas de desemprego (DES/PEA) (%) | | | | | | | |
|-----------------------------|-----------------------------------|--------|--------|----------|-----------|--------------------------------------|---------|---------|
| | Total | Aberto | Oculto | | | Por grupo de regiões administrativas | | |
| | | | Total | Precário | Desalento | Grupo 1 | Grupo 2 | Grupo 3 |
| Setembro/1992 | 15,8 | 10,2 | 5,6 | 3,1 | 2,5 | 8,0 | 14,6 | 21,6 |
| Setembro/1993 | 14,2 | 9,0 | 5,1 | 2,6 | 2,5 | 6,3 | 13,5 | 19,1 |
| Setembro/1994 | 13,4 | 8,8 | 4,6 | 2,5 | 2,0 | 5,3 | 13,0 | 17,7 |
| Setembro/1995 | 15,5 | 10,6 | 4,9 | 2,8 | 2,1 | 6,1 | 14,5 | 20,8 |
| Setembro/1996 | 16,4 | 10,7 | 5,7 | 3,2 | 2,5 | 7,7 | 15,5 | 21,1 |
| Setembro/1997 | 18,6 | 10,9 | 7,6 | 4,7 | 3,0 | 8,5 | 17,2 | 24,2 |
| Setembro/1998 | 18,9 | 11,8 | 7,2 | 4,1 | 3,0 | 8,1 | 17,2 | 25,1 |
| Setembro/1999 | 21,7 | 14,1 | 7,6 | 4,4 | 3,2 | 9,0 | 19,7 | 28,6 |
| Setembro/2000 | 18,6 | 12,1 | 6,5 | 3,3 | 3,2 | 8,2 | 16,6 | 24,3 |
| Setembro/2001 | 20,9 | 12,8 | 8,1 | 4,2 | 3,9 | 9,3 | 18,4 | 27,6 |
| Setembro/2002 | 19,8 | 12,3 | 7,5 | 4,2 | 3,4 | 8,9 | 17,5 | 25,6 |
| Setembro/2003 | 23,0 | 15,1 | 7,9 | 4,3 | 3,7 | 10,6 | 20,2 | 29,6 |
| Setembro/2004 | 19,9 | 12,2 | 7,7 | 4,5 | 3,3 | 9,5 | 17,4 | 25,4 |
| Setembro/2005 | 18,4 | 11,9 | 6,5 | 3,7 | 2,7 | 7,6 | 16,5 | 23,0 |
| Janeiro/2006 | 18,6 | 12,2 | 6,4 | 3,5 | 2,9 | 11,4 | 16,3 | 22,5 |
| Fevereiro | 19,5 | 12,4 | 7,1 | 3,9 | 3,1 | 11,1 | 16,9 | 24,1 |
| Março | 20,6 | 12,9 | 7,7 | 4,4 | 3,4 | 11,2 | 18,2 | 25,3 |
| Abril | 20,7 | 13,0 | 7,7 | 4,3 | 3,4 | 10,3 | 18,6 | 25,3 |
| Maio | 19,5 | 12,0 | 7,5 | 4,1 | 3,4 | 10,4 | 17,7 | 23,5 |
| Junho | 18,7 | 11,2 | 7,5 | 4,2 | 3,3 | 9,4 | 17,3 | 22,3 |
| Julho | 18,0 | 10,4 | 7,6 | 4,4 | 3,2 | 9,6 | 17,0 | 21,2 |
| Agosto | 18,5 | 10,6 | 7,8 | 4,4 | 3,4 | 9,5 | 17,9 | 21,2 |
| Setembro | 18,1 | 10,5 | 7,6 | 4,3 | 3,3 | 10,3 | 17,4 | 20,7 |
| Outubro | 17,9 | 10,6 | 7,4 | 4,2 | 3,2 | 9,9 | 17,0 | 20,8 |
| Novembro | 17,8 | 10,3 | 7,5 | 4,3 | 3,2 | 9,8 | 16,7 | 20,7 |
| Dezembro | 17,7 | 10,2 | 7,5 | 4,5 | 3,0 | 8,4 | 16,6 | 21,0 |
| Janeiro/2007 | 17,6 | 10,5 | 7,1 | 4,2 | 2,9 | 9,4 | 16,6 | 20,6 |
| Fevereiro | 17,9 | 11,2 | 6,6 | 3,8 | 2,8 | 9,1 | 16,7 | 21,0 |
| Março | 18,9 | 12,4 | 6,5 | 3,5 | 3,0 | 9,9 | 17,5 | 22,3 |
| Abril | 19,0 | 12,5 | 6,5 | 3,5 | 3,0 | 8,8 | 17,6 | 22,9 |
| Maio | 18,4 | 12,3 | 6,1 | 3,1 | 3,0 | 8,3 | 17,3 | 21,8 |
| Junho | 18,1 | 12,0 | 6,1 | 3,2 | 2,9 | 7,5 | 17,2 | 21,6 |
| Julho | 17,7 | 11,8 | 5,9 | 3,2 | 2,7 | 7,4 | 16,3 | 21,6 |
| Agosto | 18,1 | 11,7 | 6,4 | 3,5 | 2,8 | 8,8 | 16,3 | 22,0 |
| Setembro | 17,3 | 11,2 | 6,1 | 3,4 | 2,7 | 9,6 | 15,3 | 21,0 |
| Outubro | 17,1 | 11,0 | 6,1 | 3,2 | 2,9 | 9,8 | 15,4 | 20,5 |
| Novembro | 16,6 | 10,7 | 5,9 | 3,1 | 2,9 | 9,3 | 14,6 | 20,3 |
| Dezembro | 16,5 | 10,7 | 5,8 | 3,0 | 2,9 | 9,0 | 14,4 | 20,3 |
| Janeiro/2008 | 16,9 | 10,9 | 5,9 | 2,9 | 3,1 | 9,7 | 14,2 | 21,2 |
| Fevereiro | 17,6 | 11,4 | 6,1 | 3,1 | 3,1 | 10,2 | 14,7 | 22,0 |
| Março | 18,2 | 12,2 | 6,1 | 2,9 | 3,1 | 10,8 | 15,5 | 22,6 |
| Abril | 18,4 | 12,4 | 5,9 | 3,0 | 2,9 | 10,1 | 15,8 | 22,6 |
| Maio | 17,4 | 11,7 | 5,7 | 2,9 | 2,8 | 8,9 | 15,6 | 21,0 |
| Junho | 16,9 | 10,9 | 6,0 | 3,1 | 2,8 | 8,8 | 15,4 | 20,0 |
| Julho | 15,8 | 10,0 | 5,8 | 3,1 | 2,7 | 8,4 | 14,6 | 18,5 |
| Agosto | 15,9 | 10,1 | 5,8 | 3,1 | 2,7 | 8,8 | 14,3 | 18,9 |
| Setembro | 15,8 | 10,4 | 5,4 | 3,0 | 2,4 | 8,5 | 14,0 | 19,0 |
| Outubro | 16,0 | 10,5 | 5,5 | 2,9 | 2,6 | 9,5 | 14,2 | 19,0 |
| Novembro | 15,7 | 10,4 | 5,3 | 2,9 | 2,4 | 9,4 | 14,0 | 18,7 |
| Dezembro | 15,4 | 9,9 | 5,5 | 2,9 | 2,6 | 8,6 | 13,9 | 18,1 |
| Janeiro/2009 | 15,7 | 10,0 | 5,7 | 2,9 | 2,7 | 8,2 | 14,1 | 18,8 |
| Fevereiro | 16,3 | 10,2 | 6,0 | 3,1 | 2,9 | 8,5 | 14,5 | 19,6 |
| Março | 17,2 | 11,1 | 6,2 | 3,1 | 3,0 | 9,8 | 15,3 | 20,5 |
| Abril | 17,5 | 11,5 | 5,9 | 3,2 | 2,8 | 10,8 | 16,0 | 20,1 |
| Maio | 17,0 | 11,7 | 5,3 | 2,7 | 2,6 | 10,3 | 16,1 | 19,2 |
| Junho | 16,4 | 11,2 | 5,2 | 2,7 | 2,5 | 9,4 | 15,2 | 19,0 |
| Julho | 15,9 | 10,8 | 5,0 | 2,6 | 2,4 | 7,5 | 14,6 | 18,8 |
| Agosto | 15,5 | 10,4 | 5,1 | 2,7 | 2,5 | 7,6 | 14,0 | 18,4 |
| Setembro | 15,3 | 10,4 | 4,9 | 2,3 | 2,5 | 7,5 | 14,1 | 17,8 |
| Var. % mensal set.09/ago.09 | -1,3 | 0,0 | -3,9 | -14,8 | 0,0 | -1,3 | 0,7 | -3,3 |
| Var. % no ano set.09/dez.08 | -0,6 | 5,1 | -10,9 | -20,7 | -3,8 | -12,8 | 1,4 | -1,7 |
| Var. % anual set.09/set.08 | -3,2 | 0,0 | -9,3 | -23,3 | 4,2 | -11,8 | 0,7 | -6,3 |

Fonte: Convênio: DIEESE/SEADE-SP/MTE-FAT/SETRAB-GDF. PED-DF - Pesquisa de Emprego e Desemprego no Distrito Federal.

Obs 1.: Grupo 1: Grupo de Regiões Administrativas de renda mais alta (Brasília, Lago Sul e Lago Norte); Grupo 2: Grupo de Regiões Administrativas de renda intermediária (Gama, Taguatinga, Sobradinho, Planaltina, Núcleo Bandeirante, Guarã, Cruzeiro, Candangolândia e Riacho Fundo);

Grupo 3: Grupo de Regiões Administrativas de renda mais baixa (Brazlândia, Ceilândia, Samambaia, Paranoá, São Sebastião, Santa Maria e Recanto das Emas).

Obs 2.: quaisquer pequenas diferenças nos dados apresentados devem-se a arredondamentos.

Tabela 04

Índice do nível de ocupação por setor de atividade econômica
Distrito Federal - 1992 a 2009

Base: média de 2000 = 100

| Período | Total | Indústria de transformação | Construção civil | Comércio | Serviços ¹ | Administração pública | Outros ² |
|---------------|-------|----------------------------|------------------|----------|-----------------------|-----------------------|---------------------|
| Setembro/1992 | 78,4 | 83,6 | 107,4 | 79,9 | 73,3 | 81,9 | 148,7 |
| Setembro/1993 | 80,8 | 73,8 | 122,2 | 83,4 | 77,2 | 81,6 | 77,7 |
| Setembro/1994 | 85,4 | 83,7 | 122,4 | 85,9 | 81,4 | 88,2 | 103,6 |
| Setembro/1995 | 87,6 | 98,7 | 90,6 | 83,2 | 86,5 | 92,4 | 66,1 |
| Setembro/1996 | 88,0 | 121,5 | 103,2 | 86,4 | 83,1 | 92,5 | 115,0 |
| Setembro/1997 | 93,1 | 110,5 | 109,8 | 94,2 | 91,3 | 90,1 | 97,3 |
| Setembro/1998 | 94,4 | 97,2 | 103,5 | 95,5 | 94,2 | 87,0 | 204,8 |
| Setembro/1999 | 94,8 | 105,4 | 93,2 | 92,3 | 96,1 | 91,1 | 95,5 |
| Setembro/2000 | 103,1 | 104,7 | 114,1 | 103,0 | 102,4 | 102,3 | 113,3 |
| Setembro/2001 | 104,6 | 106,7 | 87,5 | 102,7 | 107,1 | 101,3 | 132,2 |
| Setembro/2002 | 111,6 | 113,7 | 97,9 | 114,7 | 113,5 | 100,5 | 258,7 |
| Setembro/2003 | 110,8 | 97,9 | 91,7 | 114,4 | 113,1 | 108,1 | 119,9 |
| Setembro/2004 | 117,4 | 125,5 | 95,9 | 120,3 | 119,9 | 109,5 | 156,5 |
| Setembro/2005 | 123,9 | 139,0 | 111,2 | 131,7 | 125,2 | 113,9 | 129,8 |
| Janeiro/2006 | 126,3 | 125,9 | 112,7 | 143,2 | 127,1 | 113,6 | 138,4 |
| Fevereiro | 125,1 | 126,5 | 116,2 | 138,8 | 126,7 | 110,4 | 154,2 |
| Março | 123,0 | 123,5 | 124,0 | 125,3 | 125,9 | 110,6 | 170,4 |
| Abril | 123,1 | 115,0 | 127,3 | 128,9 | 125,7 | 110,6 | 155,5 |
| Maio | 126,0 | 117,3 | 131,8 | 128,7 | 128,6 | 115,5 | 154,6 |
| Junho | 126,7 | 128,7 | 126,2 | 131,2 | 128,9 | 115,3 | 164,2 |
| Julho | 128,7 | 137,4 | 121,6 | 126,7 | 132,9 | 115,6 | 193,0 |
| Agosto | 127,6 | 133,1 | 116,4 | 126,3 | 131,1 | 113,9 | 279,3 |
| Setembro | 129,7 | 123,3 | 121,5 | 124,6 | 133,6 | 116,8 | 337,9 |
| Outubro | 129,5 | 119,8 | 131,3 | 126,6 | 133,4 | 114,4 | 319,0 |
| Novembro | 130,2 | 125,1 | 132,2 | 132,5 | 134,1 | 113,4 | 244,3 |
| Dezembro | 130,3 | 134,9 | 141,1 | 135,7 | 134,1 | 110,2 | 172,9 |
| Janeiro/2007 | 128,7 | 136,5 | 141,9 | 137,0 | 130,8 | 109,5 | 190,2 |
| Fevereiro | 127,9 | 130,8 | 147,3 | 131,2 | 129,6 | 107,4 | 193,4 |
| Março | 126,9 | 128,7 | 134,2 | 131,8 | 129,6 | 105,3 | 184,3 |
| Abril | 128,8 | 125,0 | 131,8 | 131,3 | 133,0 | 107,2 | 176,2 |
| Maio | 130,8 | 124,9 | 129,6 | 136,1 | 136,6 | 109,6 | 175,4 |
| Junho | 131,6 | 120,5 | 129,1 | 134,2 | 138,5 | 110,1 | 184,9 |
| Julho | 133,0 | 124,2 | 126,4 | 135,0 | 139,4 | 114,5 | 172,1 |
| Agosto | 132,9 | 130,8 | 134,1 | 134,9 | 138,2 | 114,6 | 169,0 |
| Setembro | 135,4 | 137,6 | 145,4 | 139,1 | 138,6 | 119,0 | 180,7 |
| Outubro | 137,0 | 139,6 | 152,1 | 145,7 | 139,5 | 116,7 | 202,3 |
| Novembro | 138,2 | 143,5 | 148,4 | 149,1 | 140,9 | 116,4 | 201,7 |
| Dezembro | 138,1 | 139,8 | 148,2 | 150,8 | 141,7 | 113,7 | 185,9 |
| Janeiro/2008 | 137,1 | 145,0 | 149,4 | 151,7 | 139,9 | 112,2 | 179,1 |
| Fevereiro | 137,3 | 147,7 | 143,7 | 153,9 | 139,4 | 113,6 | 177,6 |
| Março | 136,6 | 157,8 | 142,2 | 149,7 | 138,4 | 114,1 | 185,3 |
| Abril | 136,8 | 154,3 | 139,2 | 145,3 | 140,0 | 114,6 | 197,1 |
| Maio | 138,0 | 150,5 | 145,0 | 145,3 | 141,6 | 116,2 | 185,6 |
| Junho | 139,5 | 141,4 | 139,9 | 154,3 | 143,3 | 113,7 | 210,5 |
| Julho | 142,3 | 144,3 | 146,2 | 155,4 | 147,2 | 114,5 | 207,6 |
| Agosto | 142,4 | 149,7 | 147,7 | 159,9 | 145,6 | 113,5 | 239,8 |
| Setembro | 143,0 | 151,1 | 149,7 | 154,6 | 147,0 | 116,5 | 224,4 |
| Outubro | 143,0 | 151,6 | 145,2 | 155,6 | 146,6 | 118,0 | 222,2 |
| Novembro | 144,3 | 154,9 | 159,7 | 149,4 | 149,2 | 118,9 | 192,8 |
| Dezembro | 145,1 | 163,1 | 163,1 | 153,2 | 147,7 | 121,5 | 201,7 |
| Janeiro/2009 | 143,6 | 155,8 | 165,7 | 154,2 | 145,5 | 120,5 | 199,8 |
| Fevereiro | 142,5 | 149,6 | 149,8 | 154,3 | 144,8 | 120,9 | 215,0 |
| Março | 141,5 | 142,0 | 162,3 | 149,4 | 145,3 | 117,8 | 193,0 |
| Abril | 142,2 | 145,9 | 160,0 | 150,7 | 145,8 | 119,6 | 173,2 |
| Maio | 143,5 | 140,5 | 166,9 | 153,0 | 147,2 | 120,3 | 163,4 |
| Junho | 144,5 | 144,6 | 169,3 | 150,4 | 147,4 | 125,9 | 153,3 |
| Julho | 146,1 | 151,1 | 181,3 | 148,1 | 148,5 | 127,9 | 173,3 |
| Agosto | 146,6 | 158,0 | 182,2 | 147,5 | 148,6 | 128,2 | 188,3 |
| Setembro | 148,9 | 169,7 | 189,3 | 159,9 | 149,3 | 123,6 | 221,7 |
| Var. % mensal | | | | | | | |
| set.09/ago.09 | 1,5 | 6,3 | 4,8 | 8,7 | 0,4 | -3,5 | 18,2 |
| Var. % no ano | | | | | | | |
| set.09/dez.08 | 2,6 | 4,1 | 16,1 | 4,4 | 1,1 | 2,1 | 8,3 |
| Var. % anual | | | | | | | |
| set.09/set.08 | 4,1 | 10,9 | 27,5 | 3,9 | 1,7 | 6,1 | -7,1 |

Fonte: Convênio: DIEESE/SEADE-SP/MTE-FAT/SETRAB-GDF. PED-DF - Pesquisa de Emprego e Desemprego no Distrito Federal.

Notas: 1- Inclui os serviços públicos e privados inclusive os serviços domésticos.

2- Inclui: agricultura, pecuária e extração vegetal e mineral; embaixadas, consulados e representações políticas e outras atividades não classificadas.

3- As variações são calculadas com base nas estimativas e não nos índices.

Obs.: quaisquer pequenas diferenças nos dados apresentados devem-se a arredondamentos.

Tabela 07

Rendimento médio real trimestral dos ocupados e dos assalariados no trabalho principal¹
Distrito Federal - 1992 a 2009

| Período | Ocupados | | | | Assalariados | | | |
|---------------|------------|---------------------|------------|---------------------|--------------|---------------------|------------|---------------------|
| | Média | | Mediana | | Média | | Mediana | |
| | Rendimento | Índice ² | Rendimento | Índice ² | Rendimento | Índice ² | Rendimento | Índice ² |
| Agosto/1992 | 1.688 | 94,8 | 884 | 97,0 | 1.979 | 100,4 | 1.148 | 102,9 |
| Agosto/1993 | 1.846 | 103,7 | 896 | 98,3 | 2.191 | 111,1 | 1.194 | 107,0 |
| Agosto/1994 | 1.728 | 97,1 | 863 | 94,7 | 2.007 | 101,7 | 1.134 | 101,6 |
| Agosto/1995 | 1.856 | 104,3 | 936 | 102,7 | 2.163 | 109,7 | 1.310 | 117,4 |
| Agosto/1996 | 2.027 | 113,9 | 1.050 | 115,2 | 2.314 | 117,3 | 1.378 | 123,5 |
| Agosto/1997 | 1.823 | 102,4 | 951 | 104,3 | 2.113 | 107,1 | 1.239 | 111,0 |
| Agosto/1998 | 1.882 | 105,8 | 976 | 107,0 | 2.127 | 107,9 | 1.228 | 110,0 |
| Agosto/1999 | 1.850 | 103,9 | 897 | 98,4 | 2.078 | 105,4 | 1.167 | 104,6 |
| Agosto/2000 | 1.771 | 99,5 | 946 | 103,8 | 1.966 | 99,7 | 1.135 | 101,7 |
| Agosto/2001 | 1.762 | 99,0 | 892 | 97,9 | 1.952 | 99,0 | 1.085 | 97,2 |
| Agosto/2002 | 1.758 | 98,8 | 860 | 94,3 | 1.960 | 99,4 | 1.085 | 97,2 |
| Agosto/2003 | 1.483 | 83,3 | 736 | 80,7 | 1.680 | 85,2 | 936 | 83,8 |
| Agosto/2004 | 1.526 | 85,7 | 737 | 80,8 | 1.754 | 88,9 | 961 | 86,1 |
| Agosto/2005 | 1.549 | 87,0 | 720 | 79,0 | 1.775 | 90,0 | 928 | 83,2 |
| Janeiro/2006 | 1.515 | 85,1 | 707 | 77,5 | 1.735 | 88,0 | 860 | 77,1 |
| Fevereiro | 1.554 | 87,3 | 700 | 76,9 | 1.776 | 90,0 | 878 | 78,6 |
| Março | 1.558 | 87,5 | 693 | 76,0 | 1.799 | 91,2 | 893 | 80,0 |
| Abril | 1.564 | 87,9 | 689 | 75,5 | 1.819 | 92,2 | 918 | 82,3 |
| Mai | 1.570 | 88,2 | 693 | 76,0 | 1.814 | 92,0 | 914 | 81,9 |
| Junho | 1.587 | 89,2 | 693 | 76,0 | 1.822 | 92,4 | 914 | 81,9 |
| Julho | 1.594 | 89,6 | 701 | 76,9 | 1.839 | 93,2 | 913 | 81,8 |
| Agosto | 1.555 | 87,3 | 693 | 76,1 | 1.813 | 91,9 | 913 | 81,8 |
| Setembro | 1.570 | 88,2 | 693 | 76,0 | 1.841 | 93,4 | 912 | 81,7 |
| Outubro | 1.567 | 88,0 | 686 | 75,2 | 1.827 | 92,7 | 912 | 81,7 |
| Novembro | 1.585 | 89,0 | 685 | 75,1 | 1.863 | 94,5 | 910 | 81,6 |
| Dezembro | 1.566 | 88,0 | 682 | 74,9 | 1.834 | 93,0 | 907 | 81,3 |
| Janeiro/2007 | 1.573 | 88,4 | 716 | 78,5 | 1.844 | 93,5 | 904 | 81,0 |
| Fevereiro | 1.600 | 89,9 | 721 | 79,1 | 1.865 | 94,6 | 902 | 80,8 |
| Março | 1.621 | 91,1 | 736 | 80,7 | 1.897 | 96,2 | 900 | 80,6 |
| Abril | 1.622 | 91,1 | 696 | 76,4 | 1.908 | 96,7 | 897 | 80,4 |
| Mai | 1.638 | 92,0 | 725 | 79,5 | 1.916 | 97,2 | 902 | 80,8 |
| Junho | 1.668 | 93,7 | 743 | 81,5 | 1.956 | 99,2 | 899 | 80,5 |
| Julho | 1.667 | 93,6 | 778 | 85,4 | 1.939 | 98,3 | 897 | 80,3 |
| Agosto | 1.665 | 93,6 | 776 | 85,1 | 1.953 | 99,0 | 887 | 79,4 |
| Setembro | 1.680 | 94,4 | 774 | 84,9 | 1.945 | 98,6 | 884 | 79,2 |
| Outubro | 1.713 | 96,2 | 770 | 84,5 | 1.994 | 101,1 | 884 | 79,2 |
| Novembro | 1.719 | 96,6 | 767 | 84,1 | 1.987 | 100,8 | 916 | 82,1 |
| Dezembro | 1.717 | 96,5 | 761 | 83,5 | 1.987 | 100,7 | 928 | 83,1 |
| Janeiro/2008 | 1.734 | 97,4 | 773 | 84,9 | 1.986 | 100,7 | 939 | 84,2 |
| Fevereiro | 1.750 | 98,3 | 786 | 86,3 | 2.019 | 102,4 | 926 | 82,9 |
| Março | 1.750 | 98,3 | 783 | 86,0 | 2.034 | 103,1 | 940 | 84,2 |
| Abril | 1.749 | 98,3 | 777 | 85,2 | 2.042 | 103,6 | 951 | 85,2 |
| Mai | 1.728 | 97,1 | 759 | 83,3 | 1.993 | 101,1 | 920 | 82,4 |
| Junho | 1.747 | 98,2 | 788 | 86,5 | 1.988 | 100,8 | 924 | 82,8 |
| Julho | 1.751 | 98,4 | 803 | 88,1 | 1.997 | 101,2 | 934 | 83,7 |
| Agosto | 1.796 | 100,9 | 830 | 91,1 | 2.038 | 103,3 | 963 | 86,3 |
| Setembro | 1.816 | 102,0 | 830 | 91,0 | 2.058 | 104,4 | 951 | 85,2 |
| Outubro | 1.840 | 103,4 | 829 | 91,0 | 2.077 | 105,3 | 933 | 83,6 |
| Novembro | 1.830 | 102,8 | 827 | 90,8 | 2.116 | 107,3 | 965 | 86,4 |
| Dezembro | 1.853 | 104,1 | 822 | 90,2 | 2.158 | 109,4 | 969 | 86,9 |
| Janeiro/2009 | 1.859 | 104,4 | 817 | 89,7 | 2.155 | 109,3 | 964 | 86,4 |
| Fevereiro | 1.895 | 106,5 | 815 | 89,4 | 2.151 | 109,1 | 944 | 84,6 |
| Março | 1.854 | 104,1 | 813 | 89,2 | 2.110 | 107,0 | 965 | 86,5 |
| Abril | 1.854 | 104,2 | 811 | 89,0 | 2.132 | 108,1 | 986 | 88,4 |
| Mai | 1.835 | 103,1 | 816 | 89,5 | 2.122 | 107,6 | 999 | 89,5 |
| Junho | 1.846 | 103,7 | 813 | 89,2 | 2.129 | 107,9 | 995 | 89,2 |
| Julho | 1.839 | 103,3 | 811 | 89,0 | 2.104 | 106,7 | 989 | 88,6 |
| Agosto | 1.827 | 102,7 | 801 | 87,9 | 2.106 | 106,8 | 959 | 85,9 |
| Var. % mensal | | | | | | | | |
| ago.09/jul.09 | | -0,7 | | -1,2 | | 0,1 | | -3,0 |
| Var. % no ano | | | | | | | | |
| ago.09/dez.08 | | -1,4 | | -2,6 | | -2,4 | | -1,0 |
| Var. % anual | | | | | | | | |
| ago.09/ago.08 | | 1,7 | | -3,5 | | 3,3 | | -0,4 |

Fonte: Convênio: DIEESE/SEADE-SP/MTE-FAT/SETRAB-GDF. PED-DF - Pesquisa de Emprego e Desemprego no Distrito Federal.

Notas: 1- Valores em reais a preços de agosto de 2009, atualizados até maio de 2001 pelo IPCR-SDE/GDF e a partir de junho de 2001, atualizados pelo INPC/DF-IBGE.

2- Base: média de 2000 = 100.

Obs.: Excluídas as pessoas que tiveram rendimento zero, os trabalhadores familiares e os empregados que receberam exclusivamente em espécie ou benefício.

Tabela 08

**Rendimento médio real trimestral dos assalariados
no setor privado com e sem carteira de trabalho assinada e no setor público¹
Distrito Federal - 1992 a 2009**

| Período | Setor privado | | | | | | Setor público | |
|--------------------------------|---------------|---------------------|-----------------------|---------------------|-----------------------|---------------------|---------------|---------------------|
| | Total | | Com carteira assinada | | Sem carteira assinada | | Rendimento | Índice ² |
| | Rendimento | Índice ² | Rendimento | Índice ² | Rendimento | Índice ² | | |
| Agosto/1992 | 1.114 | 101,0 | 1.243 | 106,0 | 603 | 72,8 | 2.902 | 92,1 |
| Agosto/1993 | 1.155 | 104,7 | 1.281 | 109,2 | 674 | 81,2 | 3.401 | 107,9 |
| Agosto/1994 | 1.066 | 96,6 | 1.199 | 102,2 | 600 | 72,4 | 2.990 | 94,9 |
| Agosto/1995 | 1.167 | 105,9 | 1.304 | 111,2 | 721 | 86,9 | 3.279 | 104,0 |
| Agosto/1996 | 1.231 | 111,6 | 1.354 | 115,4 | 752 | 90,6 | 3.415 | 108,4 |
| Agosto/1997 | 1.167 | 105,8 | 1.290 | 109,9 | 714 | 86,1 | 3.239 | 102,8 |
| Agosto/1998 | 1.230 | 111,5 | 1.349 | 115,0 | 779 | 94,0 | 3.304 | 104,8 |
| Agosto/1999 | 1.146 | 103,9 | 1.243 | 105,9 | 773 | 93,2 | 3.334 | 105,8 |
| Agosto/2000 | 1.140 | 103,4 | 1.219 | 103,9 | 851 | 102,6 | 3.092 | 98,1 |
| Agosto/2001 | 1.105 | 100,2 | 1.161 | 99,0 | 858 | 103,4 | 3.236 | 102,7 |
| Agosto/2002 | 1.103 | 100,0 | 1.167 | 99,5 | 844 | 101,8 | 3.379 | 107,2 |
| Agosto/2003 | 907 | 82,2 | 943 | 80,3 | 751 | 90,6 | 2.888 | 91,6 |
| Agosto/2004 | 917 | 83,2 | 960 | 81,8 | 735 | 88,6 | 3.182 | 101,0 |
| Agosto/2005 | 955 | 86,6 | 1.003 | 85,5 | 750 | 90,4 | 3.349 | 106,3 |
| Janeiro/2006 | 927 | 84,1 | 956 | 81,5 | 793 | 95,6 | 3.319 | 105,3 |
| Fevereiro | 943 | 85,5 | 983 | 83,8 | 763 | 92,0 | 3.375 | 107,1 |
| Março | 950 | 86,1 | 996 | 84,9 | 739 | 89,1 | 3.467 | 110,0 |
| Abril | 935 | 84,8 | 995 | 84,8 | 650 | 78,4 | 3.521 | 111,7 |
| Maio | 947 | 85,9 | 1.008 | 85,9 | 664 | 80,0 | 3.559 | 112,9 |
| Junho | 944 | 85,6 | 1.008 | 85,9 | 653 | 78,7 | 3.561 | 113,0 |
| Julho | 953 | 86,4 | 1.006 | 85,7 | 732 | 88,2 | 3.587 | 113,8 |
| Agosto | 946 | 85,8 | 1.001 | 85,3 | 711 | 85,7 | 3.526 | 111,9 |
| Setembro | 958 | 86,9 | 1.001 | 85,3 | 771 | 92,9 | 3.610 | 114,5 |
| Outubro | 969 | 87,9 | 1.016 | 86,6 | 756 | 91,2 | 3.604 | 114,3 |
| Novembro | 961 | 87,1 | 1.000 | 85,2 | 772 | 93,1 | 3.724 | 118,2 |
| Dezembro | 962 | 87,2 | 1.000 | 85,3 | 786 | 94,7 | 3.695 | 117,2 |
| Janeiro/2007 | 971 | 88,0 | 1.005 | 85,7 | 808 | 97,4 | 3.712 | 117,8 |
| Fevereiro | 988 | 89,6 | 1.015 | 86,5 | 858 | 103,5 | 3.765 | 119,5 |
| Março | 988 | 89,6 | 1.024 | 87,3 | 822 | 99,1 | 3.807 | 120,8 |
| Abril | 955 | 86,6 | 999 | 85,1 | 764 | 92,2 | 3.897 | 123,7 |
| Maio | 987 | 89,5 | 1.048 | 89,3 | 734 | 88,4 | 3.894 | 123,6 |
| Junho | 999 | 90,6 | 1.053 | 89,7 | 779 | 93,9 | 3.991 | 126,6 |
| Julho | 1.023 | 92,8 | 1.077 | 91,8 | 805 | 97,0 | 3.924 | 124,5 |
| Agosto | 990 | 89,8 | 1.030 | 87,8 | 828 | 99,8 | 3.955 | 125,5 |
| Setembro | 985 | 89,3 | 1.018 | 86,8 | 844 | 101,8 | 3.989 | 126,6 |
| Outubro | 996 | 90,3 | 1.029 | 87,7 | 851 | 102,6 | 4.078 | 129,4 |
| Novembro | 1.022 | 92,7 | 1.060 | 90,3 | 847 | 102,1 | 4.050 | 128,5 |
| Dezembro | 1.039 | 94,2 | 1.093 | 93,2 | 774 | 93,3 | 4.014 | 127,4 |
| Janeiro/2008 | 1.027 | 93,1 | 1.074 | 91,6 | 783 | 94,4 | 4.025 | 127,7 |
| Fevereiro | 1.023 | 92,7 | 1.071 | 91,3 | 776 | 93,6 | 4.149 | 131,7 |
| Março | 1.028 | 93,3 | 1.072 | 91,4 | 808 | 97,4 | 4.199 | 133,2 |
| Abril | 1.034 | 93,7 | 1.074 | 91,5 | 841 | 101,4 | 4.235 | 134,4 |
| Maio | 1.010 | 91,6 | 1.042 | 88,8 | 855 | 103,1 | 4.172 | 132,4 |
| Junho | 1.016 | 92,1 | 1.048 | 89,3 | 868 | 104,7 | 4.161 | 132,0 |
| Julho | 1.035 | 93,8 | 1.074 | 91,5 | 845 | 101,9 | 4.198 | 133,2 |
| Agosto | 1.043 | 94,6 | 1.092 | 93,1 | 814 | 98,1 | 4.294 | 136,3 |
| Setembro | 1.031 | 93,5 | 1.084 | 92,4 | 798 | 96,2 | 4.363 | 138,5 |
| Outubro | 1.008 | 91,4 | 1.060 | 90,4 | 789 | 95,2 | 4.420 | 140,3 |
| Novembro | 1.051 | 95,3 | 1.105 | 94,2 | 830 | 100,0 | 4.434 | 140,7 |
| Dezembro | 1.072 | 97,2 | 1.127 | 96,1 | 818 | 98,7 | 4.597 | 145,9 |
| Janeiro/2009 | 1.072 | 97,2 | 1.123 | 95,8 | 822 | 99,1 | 4.567 | 144,9 |
| Fevereiro | 1.060 | 96,1 | 1.109 | 94,6 | 796 | 95,9 | 4.643 | 147,3 |
| Março | 1.045 | 94,8 | 1.094 | 93,2 | 797 | 96,1 | 4.479 | 142,1 |
| Abril | 1.062 | 96,4 | 1.112 | 94,8 | 807 | 97,3 | 4.562 | 144,8 |
| Maio | 1.060 | 96,1 | 1.105 | 94,2 | 833 | 100,5 | 4.437 | 140,8 |
| Junho | 1.085 | 98,4 | 1.124 | 95,8 | 880 | 106,1 | 4.443 | 141,0 |
| Julho | 1.081 | 98,1 | 1.117 | 95,2 | 897 | 108,1 | 4.402 | 139,7 |
| Agosto | 1.067 | 96,8 | 1.097 | 93,5 | 915 | 110,3 | 4.482 | 142,2 |
| Var. % mensal ago.09/jul.09 | | -1,3 | | -1,8 | | 2,0 | | 1,8 |
| Var. % no ano ago.09/dez.08 | | -0,5 | | -2,7 | | 11,9 | | -2,5 |
| Var. % anual ago.09/ago.08 | | 2,3 | | 0,5 | | 12,4 | | 4,4 |

Fonte: Convênio: DIEESE/SEADE-SP/MTE-FAT/SETRAB-GDF. PED-DF - Pesquisa de Emprego e Desemprego no Distrito Federal.

Notas: 1- Valores em reais a preços de agosto de 2009, atualizados até maio de 2001 pelo IPCR-SDE/GDF e a partir de junho de 2001, atualizados pelo INPC/DF-IBGE.

2- Base: média de 2000 = 100.

Obs.: Exclusivas as pessoas que tiveram rendimento zero, os trabalhadores familiares e os empregados que receberam exclusivamente em espécie ou benefício.

Tabela 09

Rendimento médio real trimestral, segundo os setores de atividade¹
Distrito Federal - 1992 a 2009

| Período | Comércio | | Serviço | | Administração pública | | Outros ² | |
|-------------------------------|------------|---------------------|------------|---------------------|-----------------------|---------------------|---------------------|---------------------|
| | Rendimento | Índice ³ | Rendimento | Índice ³ | Rendimento | Índice ³ | Rendimento | Índice ³ |
| Agosto/1992 | 1.010 | 105,6 | 1.160 | 100,7 | 1.261 | 98,5 | 1.008 | 100,3 |
| Agosto/1993 | 1.007 | 105,3 | 1.191 | 103,4 | 1.410 | 110,1 | 1.097 | 109,2 |
| Agosto/1994 | 952 | 99,5 | 1.092 | 94,8 | 1.069 | 83,5 | 1.158 | 115,2 |
| Agosto/1995 | 1.045 | 109,3 | 1.204 | 104,5 | 1.233 | 96,3 | 1.238 | 123,1 |
| Agosto/1996 | 1.124 | 117,6 | 1.289 | 111,8 | 1.329 | 103,8 | 1.190 | 118,3 |
| Agosto/1997 | 1.015 | 106,1 | 1.217 | 105,6 | 1.141 | 89,1 | 1.125 | 111,9 |
| Agosto/1998 | 995 | 104,1 | 1.272 | 110,4 | 1.694 | 132,3 | 992 | 98,7 |
| Agosto/1999 | 1.037 | 108,5 | 1.148 | 99,6 | 1.413 | 110,3 | 1.011 | 100,6 |
| Agosto/2000 | 890 | 93,1 | 1.205 | 104,6 | 1.487 | 116,1 | 976 | 97,1 |
| Agosto/2001 | 950 | 99,3 | 1.160 | 100,7 | 1.297 | 101,3 | 961 | 95,5 |
| Agosto/2002 | 932 | 97,5 | 1.168 | 101,4 | 1.195 | 93,3 | 1.001 | 99,5 |
| Agosto/2003 | 792 | 82,8 | 960 | 83,3 | 931 | 72,7 | 861 | 85,6 |
| Agosto/2004 | 820 | 85,7 | 943 | 81,9 | 849 | 66,3 | 802 | 79,8 |
| Agosto/2005 | 785 | 82,1 | 1.018 | 88,3 | 944 | 73,7 | 763 | 75,9 |
| Janeiro/2006 | 755 | 79,0 | 993 | 86,2 | 790 | 61,7 | 840 | 83,5 |
| Fevereiro | 771 | 80,6 | 1.000 | 86,7 | 992 | 77,4 | 811 | 80,7 |
| Março | 797 | 83,4 | 992 | 86,1 | 1.121 | 87,5 | 789 | 78,5 |
| Abril | 798 | 83,5 | 966 | 83,9 | 1.193 | 93,2 | 796 | 79,2 |
| Mai | 817 | 85,5 | 988 | 85,7 | 1.064 | 83,1 | 788 | 78,4 |
| Junho | 797 | 83,4 | 983 | 85,3 | 1.077 | 84,1 | 807 | 80,3 |
| Julho | 793 | 83,0 | 992 | 86,0 | 1.143 | 89,3 | 775 | 77,1 |
| Agosto | 795 | 83,2 | 977 | 84,8 | 1.224 | 95,6 | 777 | 77,3 |
| Setembro | 826 | 86,4 | 988 | 85,7 | 1.131 | 88,3 | 807 | 80,3 |
| Outubro | 840 | 87,9 | 993 | 86,2 | 1.124 | 87,8 | 824 | 82,0 |
| Novembro | 851 | 89,0 | 978 | 84,9 | 1.045 | 81,6 | 803 | 79,8 |
| Dezembro | 859 | 89,9 | 979 | 84,9 | 1.134 | 88,6 | 805 | 80,0 |
| Janeiro/2007 | 853 | 89,3 | 1.013 | 87,9 | 1.102 | 86,0 | 825 | 82,0 |
| Fevereiro | 871 | 91,0 | 1.039 | 90,2 | 1.080 | 84,3 | 840 | 83,6 |
| Março | 842 | 88,1 | 1.046 | 90,8 | 1.041 | 81,3 | 869 | 86,5 |
| Abril | 836 | 87,4 | 993 | 86,2 | 959 | 74,9 | 865 | 86,0 |
| Mai | 833 | 87,1 | 1.022 | 88,7 | 1.117 | 87,2 | 878 | 87,3 |
| Junho | 875 | 91,6 | 1.030 | 89,3 | 1.080 | 84,4 | 844 | 83,9 |
| Julho | 885 | 92,6 | 1.052 | 91,3 | 1.147 | 89,5 | 847 | 84,3 |
| Agosto | 869 | 90,9 | 1.026 | 89,0 | 987 | 77,0 | 841 | 83,7 |
| Setembro | 832 | 87,0 | 1.029 | 89,3 | 1.115 | 87,1 | 856 | 85,1 |
| Outubro | 845 | 88,4 | 1.057 | 91,7 | 1.117 | 87,2 | 860 | 85,5 |
| Novembro | 873 | 91,4 | 1.079 | 93,7 | 1.126 | 87,9 | 850 | 84,5 |
| Dezembro | 892 | 93,3 | 1.091 | 94,7 | 1.105 | 86,3 | 834 | 83,0 |
| Janeiro/2008 | 868 | 90,8 | 1.083 | 94,0 | 1.045 | 81,6 | 857 | 85,3 |
| Fevereiro | 842 | 88,1 | 1.082 | 93,9 | 1.164 | 90,9 | 875 | 87,0 |
| Março | 853 | 89,2 | 1.094 | 94,9 | 1.126 | 87,9 | 921 | 91,6 |
| Abril | 866 | 90,6 | 1.090 | 94,6 | 1.168 | 91,2 | 887 | 88,3 |
| Mai | 843 | 88,1 | 1.063 | 92,3 | 1.124 | 87,8 | 876 | 87,1 |
| Junho | 837 | 87,5 | 1.070 | 92,9 | 1.127 | 88,0 | 860 | 85,5 |
| Julho | 856 | 89,5 | 1.085 | 94,1 | 1.182 | 92,3 | 874 | 87,0 |
| Agosto | 895 | 93,6 | 1.096 | 95,1 | 1.084 | 84,7 | 937 | 93,2 |
| Setembro | 908 | 94,9 | 1.064 | 92,3 | 1.152 | 89,9 | 935 | 93,0 |
| Outubro | 876 | 91,7 | 1.034 | 89,8 | 1.124 | 87,8 | 984 | 97,9 |
| Novembro | 889 | 92,9 | 1.091 | 94,7 | 1.114 | 87,0 | 929 | 92,4 |
| Dezembro | 875 | 91,6 | 1.126 | 97,7 | 1.096 | 85,6 | 932 | 92,7 |
| Janeiro/2009 | 902 | 94,3 | 1.134 | 98,4 | 1.124 | 87,8 | 892 | 88,7 |
| Fevereiro | 907 | 94,9 | 1.103 | 95,7 | 1.147 | 89,6 | 939 | 93,4 |
| Março | 905 | 94,7 | 1.098 | 95,3 | 1.013 | 79,1 | 929 | 92,4 |
| Abril | 905 | 94,6 | 1.114 | 96,7 | 1.055 | 82,3 | 915 | 91,0 |
| Mai | 887 | 92,8 | 1.119 | 97,1 | 1.138 | 88,9 | 899 | 89,4 |
| Junho | 918 | 96,1 | 1.126 | 97,8 | 1.251 | 97,7 | 881 | 87,6 |
| Julho | 934 | 97,7 | 1.128 | 97,8 | 1.203 | 93,9 | 890 | 88,6 |
| Agosto | 932 | 97,5 | 1.101 | 95,5 | 1.232 | 96,2 | 882 | 87,8 |
| Var. %mensal ago.09/jul.09 | | -0,2 | | -2,4 | | 2,4 | | -0,9 |
| Var. %no ano ago.09/dez.08 | | 6,5 | | -2,2 | | 12,4 | | -5,4 |
| Var. %anual ago.09/ago.08 | | 4,1 | | 0,5 | | 13,7 | | -5,9 |

Fonte: Convênio: DIEESE/SEADE-SP/MTE-FAT/SETRAB-GDF. PED-DF - Pesquisa de Emprego e Desemprego no Distrito Federal.

Notas: 1 - Valores em reais a preços de agosto de 2009, atualizados até maio de 2001 pelo IPCR-SDE/GDF e a partir de junho de 2001, atualizados pelo INPC/DF-IBGE.

2 - Inclui Indústria, Construção Civil, Agricultura, Pecuária e Extração Vegetal e Mineral, Embaixadas, Consulados e Representações Oficiais e Políticas e Outras atividades não classificadas.

3- Base: média de 2000 = 100.

Obs.: Exclui as pessoas que tiveram rendimento zero, os trabalhadores familiares e o empregados que receberam exclusivamente em espécie ou benefício.

Tabela 10

Rendimento real trimestral por grupo de rendimentos dos ocupados e assalariados no trabalho principal (percentil)¹
Distrito Federal - 1992 a 2009

| Período | Rendimento real trimestral | | | | | | | | | |
|-----------------------------|----------------------------|----------------------------|----------------|--------------------------------|--------------------------------|----------------------------|----------------------------|----------------|--------------------------------|--------------------------------|
| | Ocupados | | | | | Assalariados | | | | |
| | 10% mais pobres ganham até | 25% mais pobres ganham até | 50% ganham até | 25% mais ricos ganham acima de | 10% mais ricos ganham acima de | 10% mais pobres ganham até | 25% mais pobres ganham até | 50% ganham até | 25% mais ricos ganham acima de | 10% mais ricos ganham acima de |
| Agosto/1992 | 261 | 420 | 882 | 1.932 | 4.013 | 366 | 624 | 1.149 | 2.310 | 4.575 |
| Agosto/1993 | 290 | 411 | 928 | 2.089 | 4.595 | 323 | 603 | 1.184 | 2.620 | 5.239 |
| Agosto/1994 | 222 | 342 | 855 | 2.052 | 4.368 | 315 | 546 | 1.163 | 2.528 | 4.881 |
| Agosto/1995 | 272 | 462 | 952 | 2.211 | 4.606 | 408 | 677 | 1.338 | 2.720 | 5.168 |
| Agosto/1996 | 283 | 507 | 1.062 | 2.408 | 4.719 | 456 | 701 | 1.399 | 2.845 | 5.191 |
| Agosto/1997 | 275 | 483 | 956 | 2.125 | 4.250 | 425 | 635 | 1.259 | 2.550 | 4.867 |
| Agosto/1998 | 307 | 511 | 1.004 | 2.248 | 4.303 | 410 | 613 | 1.228 | 2.459 | 5.110 |
| Agosto/1999 | 298 | 497 | 903 | 2.095 | 4.014 | 415 | 596 | 1.193 | 2.408 | 4.812 |
| Agosto/2000 | 289 | 497 | 935 | 2.066 | 4.017 | 421 | 568 | 1.122 | 2.296 | 4.676 |
| Agosto/2001 | 324 | 500 | 901 | 2.141 | 4.016 | 442 | 583 | 1.081 | 2.343 | 4.460 |
| Agosto/2002 | 328 | 493 | 879 | 2.117 | 4.106 | 423 | 575 | 1.091 | 2.442 | 4.559 |
| Agosto/2003 | 324 | 432 | 740 | 1.758 | 3.449 | 404 | 525 | 945 | 2.152 | 4.035 |
| Agosto/2004 | 326 | 439 | 756 | 1.891 | 3.760 | 378 | 504 | 948 | 2.276 | 3.793 |
| Agosto/2005 | 360 | 450 | 720 | 1.800 | 3.601 | 380 | 504 | 960 | 2.279 | 3.841 |
| Janeiro/2006 | 349 | 465 | 710 | 1.776 | 3.551 | 402 | 500 | 867 | 2.258 | 3.906 |
| Fevereiro | 347 | 463 | 697 | 1.743 | 3.551 | 405 | 520 | 909 | 2.197 | 4.067 |
| Março | 343 | 458 | 697 | 1.735 | 3.486 | 405 | 520 | 916 | 2.289 | 4.325 |
| Abril | 343 | 457 | 694 | 1.717 | 3.652 | 401 | 518 | 913 | 2.283 | 4.279 |
| Mai | 343 | 456 | 687 | 1.715 | 3.538 | 399 | 514 | 913 | 2.282 | 4.007 |
| Junho | 342 | 456 | 687 | 1.718 | 3.538 | 401 | 514 | 913 | 2.283 | 4.122 |
| Julho | 377 | 456 | 710 | 1.731 | 3.652 | 401 | 514 | 913 | 2.282 | 4.554 |
| Agosto | 366 | 456 | 710 | 1.718 | 3.435 | 401 | 515 | 912 | 2.279 | 4.554 |
| Setembro | 398 | 456 | 685 | 1.823 | 3.874 | 410 | 523 | 911 | 2.279 | 4.558 |
| Outubro | 398 | 456 | 685 | 1.821 | 3.871 | 411 | 525 | 911 | 2.279 | 4.554 |
| Novembro | 397 | 455 | 685 | 1.814 | 3.969 | 428 | 524 | 907 | 2.283 | 4.554 |
| Dezembro | 395 | 454 | 683 | 1.742 | 3.757 | 424 | 537 | 907 | 2.268 | 4.520 |
| Janeiro/2007 | 395 | 454 | 711 | 1.808 | 3.898 | 429 | 541 | 904 | 2.268 | 4.511 |
| Fevereiro | 394 | 452 | 732 | 1.808 | 3.939 | 418 | 541 | 902 | 2.260 | 4.511 |
| Março | 392 | 451 | 733 | 1.805 | 3.939 | 426 | 536 | 902 | 2.256 | 4.483 |
| Abril | 391 | 450 | 695 | 1.788 | 3.922 | 425 | 532 | 897 | 2.251 | 4.483 |
| Mai | 391 | 448 | 727 | 1.788 | 3.922 | 426 | 537 | 897 | 2.241 | 4.483 |
| Junho | 390 | 457 | 738 | 1.889 | 4.069 | 439 | 538 | 894 | 2.347 | 4.471 |
| Julho | 390 | 468 | 776 | 1.885 | 4.123 | 444 | 540 | 898 | 2.328 | 4.457 |
| Agosto | 400 | 475 | 774 | 1.879 | 4.112 | 442 | 546 | 889 | 2.439 | 4.445 |
| Setembro | 419 | 477 | 771 | 1.879 | 4.185 | 441 | 551 | 887 | 2.423 | 4.435 |
| Outubro | 416 | 486 | 771 | 1.982 | 4.381 | 441 | 548 | 884 | 2.519 | 4.819 |
| Novembro | 414 | 490 | 767 | 1.982 | 4.354 | 438 | 544 | 914 | 2.491 | 4.626 |
| Dezembro | 409 | 490 | 767 | 1.971 | 4.310 | 435 | 539 | 931 | 2.519 | 4.849 |
| Janeiro/2008 | 407 | 485 | 773 | 2.144 | 4.310 | 431 | 539 | 940 | 2.573 | 4.849 |
| Fevereiro | 406 | 482 | 793 | 2.135 | 4.289 | 429 | 536 | 921 | 2.668 | 4.910 |
| Março | 405 | 480 | 801 | 2.130 | 4.269 | 429 | 536 | 939 | 2.663 | 4.932 |
| Abril | 405 | 479 | 795 | 2.121 | 4.261 | 440 | 534 | 954 | 2.651 | 4.900 |
| Mai | 405 | 479 | 783 | 2.101 | 4.242 | 440 | 533 | 905 | 2.627 | 4.793 |
| Junho | 420 | 494 | 834 | 2.085 | 4.242 | 440 | 530 | 938 | 2.606 | 4.795 |
| Julho | 417 | 499 | 829 | 2.072 | 4.203 | 436 | 534 | 938 | 2.590 | 5.076 |
| Agosto | 417 | 508 | 828 | 2.072 | 4.341 | 433 | 542 | 938 | 2.587 | 5.175 |
| Setembro | 416 | 510 | 829 | 2.072 | 4.455 | 432 | 541 | 937 | 2.590 | 5.175 |
| Outubro | 429 | 512 | 828 | 2.070 | 4.475 | 432 | 541 | 937 | 2.587 | 5.172 |
| Novembro | 414 | 507 | 828 | 2.069 | 4.344 | 432 | 546 | 986 | 2.602 | 5.172 |
| Dezembro | 414 | 510 | 822 | 2.054 | 4.593 | 429 | 561 | 976 | 2.600 | 5.172 |
| Janeiro/2009 | 411 | 509 | 817 | 2.054 | 4.593 | 427 | 565 | 976 | 2.848 | 5.104 |
| Fevereiro | 422 | 509 | 814 | 2.042 | 4.696 | 464 | 561 | 946 | 2.848 | 5.104 |
| Março | 422 | 509 | 814 | 2.034 | 4.577 | 472 | 559 | 964 | 2.644 | 5.085 |
| Abril | 458 | 507 | 812 | 2.029 | 4.577 | 472 | 561 | 976 | 2.543 | 5.073 |
| Mai | 454 | 505 | 812 | 2.019 | 4.544 | 472 | 567 | 1.005 | 2.625 | 5.049 |
| Junho | 452 | 505 | 808 | 2.010 | 4.544 | 470 | 582 | 1.004 | 2.625 | 5.024 |
| Julho | 461 | 502 | 804 | 2.007 | 4.522 | 467 | 582 | 1.002 | 2.612 | 5.018 |
| Agosto | 451 | 502 | 803 | 2.004 | 4.516 | 467 | 570 | 980 | 2.509 | 5.010 |
| Var. % mensal ago.09/jul.09 | -2,2 | 0,0 | -0,1 | -0,1 | -0,1 | 0,0 | -2,1 | -2,2 | -3,9 | -0,2 |
| Var. % no ano ago.09/dez.08 | 8,9 | -1,6 | -2,3 | -2,4 | -1,7 | 8,9 | 1,6 | 0,4 | -3,5 | -3,1 |
| Var. % anual ago.09/ago.08 | 8,2 | -1,2 | -3,0 | -3,3 | 4,0 | 7,9 | 5,2 | 4,5 | -3,0 | -3,2 |

Fonte: Convênio: DIEESE/SEADE-SP/MTE-FAT/SETRAB-GDF. PED-DF - Pesquisa de Emprego e Desemprego no Distrito Federal.

Notas: 1- Valores em reais a preços de agosto de 2009, atualizados até maio de 2001 pelo IPCR-SDE/GDF e a partir de junho de 2001, atualizados pelo INPC/DF-IBGE.

Obs.: Exclui as pessoas que tiveram rendimento zero, os trabalhadores familiares e os empregados que receberam exclusivamente em espécie ou benefício.

Tabela 11

Índice de rendimento real trimestral por grupo de rendimentos dos ocupados e assalariados no trabalho principal (percentil)¹
Distrito Federal - 1992 a 2009

Base: média de 2000 = 100.

| Período | Índice de rendimento real trimestral | | | | | | | | | |
|-----------------------------|--------------------------------------|----------------------------|----------------|--------------------------------|--------------------------------|----------------------------|----------------------------|----------------|--------------------------------|--------------------------------|
| | Ocupados | | | | | Assalariados | | | | |
| | 10% mais pobres ganham até | 25% mais pobres ganham até | 50% ganham até | 25% mais ricos ganham acima de | 10% mais ricos ganham acima de | 10% mais pobres ganham até | 25% mais pobres ganham até | 50% ganham até | 25% mais ricos ganham acima de | 10% mais ricos ganham acima de |
| Agosto/1992 | 86,0 | 87,4 | 97,1 | 94,7 | 102,0 | 99,6 | 108,1 | 102,4 | 98,9 | 97,0 |
| Agosto/1993 | 101,6 | 83,6 | 98,9 | 100,9 | 121,6 | 91,5 | 107,2 | 104,1 | 114,9 | 122,7 |
| Agosto/1994 | 77,6 | 70,0 | 93,4 | 97,7 | 108,8 | 80,4 | 91,7 | 97,7 | 108,0 | 103,2 |
| Agosto/1995 | 94,9 | 99,6 | 109,9 | 109,1 | 121,4 | 102,0 | 119,3 | 120,3 | 119,3 | 116,5 |
| Agosto/1996 | 104,5 | 105,7 | 122,6 | 121,9 | 116,6 | 115,7 | 123,8 | 124,9 | 128,8 | 113,0 |
| Agosto/1997 | 96,4 | 102,3 | 103,5 | 102,2 | 105,5 | 106,2 | 111,5 | 112,1 | 111,4 | 107,1 |
| Agosto/1998 | 107,5 | 104,7 | 109,6 | 108,9 | 110,1 | 103,0 | 108,5 | 109,5 | 110,8 | 110,3 |
| Agosto/1999 | 104,0 | 101,3 | 98,6 | 97,3 | 100,1 | 100,7 | 105,3 | 105,7 | 104,6 | 102,4 |
| Agosto/2000 | 100,1 | 100,8 | 101,3 | 99,4 | 102,6 | 102,4 | 99,1 | 99,9 | 99,6 | 100,8 |
| Agosto/2001 | 112,5 | 101,3 | 96,9 | 102,5 | 98,4 | 109,9 | 101,1 | 95,3 | 107,6 | 95,3 |
| Agosto/2002 | 114,1 | 100,0 | 92,2 | 102,2 | 104,3 | 103,0 | 99,4 | 95,9 | 107,1 | 104,0 |
| Agosto/2003 | 113,1 | 87,6 | 79,7 | 84,8 | 87,2 | 99,9 | 91,8 | 83,8 | 93,1 | 85,8 |
| Agosto/2004 | 114,1 | 89,8 | 82,1 | 91,3 | 93,6 | 94,9 | 89,0 | 89,1 | 99,5 | 81,5 |
| Agosto/2005 | 126,1 | 93,6 | 78,9 | 87,2 | 89,8 | 98,1 | 89,0 | 85,4 | 105,2 | 87,9 |
| Janeiro/2006 | 121,5 | 94,7 | 76,2 | 84,2 | 88,6 | 101,6 | 91,9 | 80,9 | 96,4 | 87,7 |
| Fevereiro | 120,3 | 93,7 | 76,2 | 83,8 | 86,9 | 101,6 | 91,9 | 81,5 | 100,4 | 93,2 |
| Março | 120,3 | 93,4 | 75,8 | 82,9 | 91,1 | 100,5 | 91,5 | 81,3 | 100,1 | 92,2 |
| Abril | 120,3 | 93,4 | 75,0 | 82,8 | 88,2 | 100,2 | 90,7 | 81,3 | 100,1 | 86,4 |
| Mai | 119,9 | 93,4 | 75,0 | 83,0 | 88,2 | 100,6 | 90,7 | 81,3 | 100,1 | 88,9 |
| Junho | 131,9 | 93,4 | 77,5 | 83,6 | 91,1 | 100,6 | 90,7 | 81,3 | 100,1 | 98,2 |
| Julho | 128,4 | 93,3 | 77,5 | 83,0 | 85,7 | 100,6 | 91,0 | 81,2 | 100,0 | 98,2 |
| Agosto | 139,6 | 93,3 | 74,8 | 88,1 | 96,6 | 102,8 | 92,3 | 81,1 | 100,0 | 98,2 |
| Setembro | 139,6 | 93,3 | 74,8 | 88,0 | 96,5 | 103,1 | 92,7 | 81,1 | 100,0 | 98,1 |
| Outubro | 139,0 | 93,2 | 74,8 | 87,6 | 99,0 | 107,4 | 92,5 | 80,8 | 100,1 | 98,1 |
| Novembro | 138,5 | 92,8 | 74,6 | 84,1 | 93,7 | 106,3 | 94,8 | 80,8 | 99,5 | 97,4 |
| Dezembro | 138,3 | 92,8 | 77,6 | 87,3 | 97,2 | 107,5 | 95,6 | 80,5 | 99,5 | 97,2 |
| Janeiro/2007 | 138,0 | 92,5 | 79,9 | 87,3 | 98,2 | 104,9 | 95,6 | 80,3 | 99,1 | 97,2 |
| Fevereiro | 137,4 | 92,3 | 80,1 | 87,2 | 98,2 | 106,9 | 94,6 | 80,3 | 98,9 | 96,6 |
| Março | 137,4 | 92,3 | 80,1 | 87,2 | 98,2 | 106,9 | 94,6 | 80,3 | 98,9 | 96,6 |
| Abril | 137,0 | 92,1 | 75,9 | 86,4 | 97,8 | 106,6 | 94,0 | 79,8 | 98,7 | 96,6 |
| Mai | 137,0 | 91,8 | 79,4 | 86,4 | 97,8 | 106,9 | 94,7 | 79,8 | 98,3 | 96,6 |
| Junho | 136,6 | 93,5 | 80,6 | 91,2 | 101,5 | 110,1 | 95,0 | 79,6 | 103,0 | 96,4 |
| Julho | 136,6 | 95,8 | 84,8 | 91,0 | 102,8 | 111,3 | 95,3 | 80,0 | 102,1 | 96,1 |
| Agosto | 140,1 | 97,3 | 84,5 | 90,7 | 102,5 | 110,9 | 96,4 | 79,1 | 107,0 | 95,8 |
| Setembro | 146,6 | 97,6 | 84,2 | 90,7 | 104,4 | 110,5 | 97,2 | 79,0 | 106,3 | 95,6 |
| Outubro | 145,8 | 99,5 | 84,2 | 95,7 | 109,3 | 110,5 | 96,7 | 78,7 | 110,5 | 103,9 |
| Novembro | 144,9 | 100,3 | 83,7 | 95,7 | 108,6 | 109,9 | 96,1 | 81,4 | 109,2 | 99,7 |
| Dezembro | 143,4 | 100,3 | 83,7 | 95,2 | 107,5 | 109,2 | 95,1 | 82,9 | 110,5 | 104,5 |
| Janeiro/2008 | 142,7 | 99,3 | 84,4 | 103,6 | 107,5 | 108,2 | 95,1 | 83,7 | 112,9 | 104,5 |
| Fevereiro | 142,1 | 98,7 | 86,7 | 103,1 | 107,0 | 107,6 | 94,6 | 82,0 | 117,0 | 105,8 |
| Março | 141,8 | 98,3 | 87,4 | 102,9 | 106,5 | 107,6 | 94,6 | 83,6 | 116,8 | 106,3 |
| Abril | 141,8 | 98,1 | 86,9 | 102,4 | 106,3 | 110,4 | 94,2 | 85,0 | 116,3 | 105,6 |
| Mai | 141,8 | 98,1 | 85,5 | 101,5 | 105,8 | 110,4 | 94,0 | 80,6 | 115,2 | 103,3 |
| Junho | 147,2 | 101,2 | 91,1 | 100,7 | 105,8 | 110,4 | 93,6 | 83,5 | 114,3 | 103,3 |
| Julho | 146,0 | 102,2 | 90,5 | 100,1 | 104,8 | 109,4 | 94,2 | 83,5 | 113,6 | 109,4 |
| Agosto | 146,0 | 103,9 | 90,4 | 100,1 | 108,3 | 108,5 | 95,7 | 83,5 | 113,5 | 111,5 |
| Setembro | 145,8 | 104,4 | 90,5 | 100,1 | 111,1 | 108,4 | 95,5 | 83,4 | 113,6 | 111,5 |
| Outubro | 150,4 | 104,9 | 90,4 | 100,0 | 111,6 | 108,4 | 95,5 | 83,4 | 113,5 | 111,5 |
| Novembro | 144,9 | 103,8 | 90,4 | 99,9 | 108,3 | 108,4 | 96,4 | 87,8 | 114,1 | 111,5 |
| Dezembro | 144,9 | 104,5 | 89,7 | 99,2 | 114,6 | 107,7 | 99,1 | 86,9 | 114,0 | 111,5 |
| Janeiro/2009 | 143,9 | 104,1 | 89,2 | 99,2 | 114,6 | 107,2 | 99,7 | 86,9 | 124,9 | 110,0 |
| Fevereiro | 147,8 | 104,1 | 88,9 | 98,6 | 117,1 | 116,4 | 99,1 | 84,2 | 124,9 | 110,0 |
| Março | 147,8 | 104,1 | 88,9 | 98,2 | 114,1 | 118,4 | 98,8 | 85,8 | 116,0 | 109,6 |
| Abril | 160,3 | 103,8 | 88,7 | 98,0 | 114,1 | 118,4 | 99,1 | 86,9 | 111,5 | 109,3 |
| Mai | 159,2 | 103,3 | 88,7 | 97,5 | 113,3 | 118,4 | 100,2 | 89,5 | 115,1 | 108,8 |
| Junho | 158,4 | 103,3 | 88,2 | 97,1 | 113,3 | 117,8 | 102,8 | 89,4 | 115,1 | 108,3 |
| Julho | 161,4 | 102,8 | 87,8 | 96,9 | 112,8 | 117,2 | 102,8 | 89,2 | 114,6 | 108,2 |
| Agosto | 157,9 | 102,7 | 87,7 | 96,8 | 112,6 | 117,1 | 100,6 | 87,2 | 110,0 | 108,0 |
| Var. % mensal ago.09/jul.09 | -2,2 | 0,0 | -0,1 | -0,1 | -0,1 | 0,0 | -2,1 | -2,2 | -3,9 | -0,2 |
| Var. % no ano ago.09/dez.08 | 8,9 | -1,6 | -2,3 | -2,4 | -1,7 | 8,9 | 1,6 | 0,4 | -3,5 | -3,1 |
| Var. % anual ago.09/ago.08 | 8,2 | -1,2 | -3,0 | -3,3 | 4,0 | 7,9 | 5,2 | 4,5 | -3,0 | -3,2 |

Fonte: Convênio: DIEESE/SEADE-SP/MTE-FAT/SETRAB-GDF. PED-DF - Pesquisa de Emprego e Desemprego no Distrito Federal.

Nota: 1 - As variações da Tabela 11 são as mesmas da Tabela 10 pois não podem ser referidas aos índices, mas somente aos rendimentos.

Tabela 12

Rendimento médio real trimestral das mulheres e dos homens ocupados no trabalho principal¹
Distrito Federal - 1992 a 2009

| Período | Rendimento dos ocupados | | | | | | Relação rendimento fem./masc. (%) |
|--------------------------------|-------------------------|---------------------|----------|---------------------|-----------|---------------------|--------------------------------------|
| | Geral | Índice ² | Feminino | Índice ² | Masculino | Índice ² | |
| Agosto/1992 | 1.688 | 94,8 | 1.334 | 93,5 | 1.967 | 93,7 | 67,8 |
| Agosto/1993 | 1.846 | 103,7 | 1.445 | 101,3 | 2.187 | 104,2 | 66,1 |
| Agosto/1994 | 1.728 | 97,1 | 1.372 | 96,1 | 2.036 | 97,0 | 67,4 |
| Agosto/1995 | 1.856 | 104,3 | 1.460 | 102,3 | 2.229 | 106,2 | 65,5 |
| Agosto/1996 | 2.027 | 113,9 | 1.557 | 109,1 | 2.434 | 116,0 | 64,0 |
| Agosto/1997 | 1.823 | 102,4 | 1.430 | 100,2 | 2.174 | 103,6 | 65,8 |
| Agosto/1998 | 1.882 | 105,8 | 1.513 | 106,0 | 2.216 | 105,6 | 68,3 |
| Agosto/1999 | 1.850 | 103,9 | 1.471 | 103,1 | 2.204 | 105,0 | 66,7 |
| Agosto/2000 | 1.771 | 99,5 | 1.462 | 102,5 | 2.051 | 97,7 | 71,3 |
| Agosto/2001 | 1.762 | 99,0 | 1.430 | 100,2 | 2.080 | 99,1 | 68,8 |
| Agosto/2002 | 1.758 | 98,8 | 1.414 | 99,1 | 2.075 | 98,9 | 68,2 |
| Agosto/2003 | 1.483 | 83,3 | 1.214 | 85,1 | 1.731 | 82,5 | 70,2 |
| Agosto/2004 | 1.526 | 85,7 | 1.296 | 90,8 | 1.748 | 83,3 | 74,1 |
| Agosto/2005 | 1.549 | 87,0 | 1.273 | 89,2 | 1.806 | 86,1 | 70,5 |
| Janeiro/2006 | 1.515 | 85,1 | 1.234 | 86,5 | 1.775 | 84,6 | 69,5 |
| Fevereiro | 1.554 | 87,3 | 1.258 | 88,2 | 1.827 | 87,1 | 68,8 |
| Março | 1.558 | 87,5 | 1.262 | 88,4 | 1.833 | 87,4 | 68,8 |
| Abril | 1.564 | 87,9 | 1.248 | 87,5 | 1.863 | 88,8 | 67,0 |
| Mai | 1.570 | 88,2 | 1.250 | 87,6 | 1.868 | 89,0 | 66,9 |
| Junho | 1.587 | 89,2 | 1.272 | 89,1 | 1.886 | 89,9 | 67,4 |
| Julho | 1.594 | 89,6 | 1.289 | 90,3 | 1.882 | 89,7 | 68,5 |
| Agosto | 1.555 | 87,3 | 1.266 | 88,7 | 1.835 | 87,5 | 69,0 |
| Setembro | 1.570 | 88,2 | 1.282 | 89,9 | 1.853 | 88,3 | 69,2 |
| Outubro | 1.567 | 88,0 | 1.282 | 89,8 | 1.844 | 87,9 | 69,5 |
| Novembro | 1.585 | 89,0 | 1.292 | 90,5 | 1.860 | 88,6 | 69,5 |
| Dezembro | 1.566 | 88,0 | 1.278 | 89,5 | 1.831 | 87,3 | 69,8 |
| Janeiro/2007 | 1.573 | 88,4 | 1.273 | 89,2 | 1.849 | 88,1 | 68,8 |
| Fevereiro | 1.600 | 89,9 | 1.270 | 89,0 | 1.905 | 90,8 | 66,6 |
| Março | 1.621 | 91,1 | 1.289 | 90,3 | 1.932 | 92,0 | 66,7 |
| Abril | 1.622 | 91,1 | 1.301 | 91,2 | 1.930 | 91,9 | 67,4 |
| Mai | 1.638 | 92,0 | 1.340 | 93,9 | 1.934 | 92,2 | 69,3 |
| Junho | 1.668 | 93,7 | 1.360 | 95,3 | 1.970 | 93,9 | 69,1 |
| Julho | 1.667 | 93,6 | 1.366 | 95,8 | 1.956 | 93,2 | 69,9 |
| Agosto | 1.665 | 93,6 | 1.395 | 97,8 | 1.928 | 91,9 | 72,4 |
| Setembro | 1.680 | 94,4 | 1.407 | 98,6 | 1.940 | 92,4 | 72,5 |
| Outubro | 1.713 | 96,2 | 1.424 | 99,8 | 1.988 | 94,7 | 71,7 |
| Novembro | 1.719 | 96,6 | 1.413 | 99,0 | 2.009 | 95,7 | 70,3 |
| Dezembro | 1.717 | 96,5 | 1.399 | 98,1 | 2.020 | 96,3 | 69,3 |
| Janeiro/2008 | 1.734 | 97,4 | 1.433 | 100,4 | 2.023 | 96,4 | 70,9 |
| Fevereiro | 1.750 | 98,3 | 1.448 | 101,5 | 2.035 | 97,0 | 71,2 |
| Março | 1.750 | 98,3 | 1.463 | 102,6 | 2.020 | 96,2 | 72,5 |
| Abril | 1.749 | 98,3 | 1.445 | 101,2 | 2.033 | 96,9 | 71,0 |
| Mai | 1.728 | 97,1 | 1.427 | 100,0 | 2.011 | 95,8 | 70,9 |
| Junho | 1.747 | 98,2 | 1.435 | 100,5 | 2.036 | 97,0 | 70,5 |
| Julho | 1.751 | 98,4 | 1.460 | 102,4 | 2.024 | 96,4 | 72,2 |
| Agosto | 1.796 | 100,9 | 1.480 | 103,7 | 2.094 | 99,8 | 70,7 |
| Setembro | 1.816 | 102,0 | 1.501 | 105,2 | 2.116 | 100,8 | 70,9 |
| Outubro | 1.840 | 103,4 | 1.517 | 106,3 | 2.143 | 102,1 | 70,8 |
| Novembro | 1.830 | 102,8 | 1.520 | 106,5 | 2.122 | 101,1 | 71,6 |
| Dezembro | 1.853 | 104,1 | 1.558 | 109,2 | 2.134 | 101,7 | 73,0 |
| Janeiro/2009 | 1.859 | 104,4 | 1.567 | 109,8 | 2.133 | 101,6 | 73,5 |
| Fevereiro | 1.895 | 106,5 | 1.614 | 113,1 | 2.153 | 102,6 | 75,0 |
| Março | 1.854 | 104,1 | 1.551 | 108,7 | 2.132 | 101,6 | 72,7 |
| Abril | 1.854 | 104,2 | 1.528 | 107,1 | 2.155 | 102,7 | 70,9 |
| Mai | 1.835 | 103,1 | 1.505 | 105,4 | 2.143 | 102,1 | 70,2 |
| Junho | 1.846 | 103,7 | 1.514 | 106,1 | 2.155 | 102,7 | 70,3 |
| Julho | 1.839 | 103,3 | 1.530 | 107,2 | 2.129 | 101,4 | 71,9 |
| Agosto | 1.827 | 102,7 | 1.512 | 106,0 | 2.126 | 101,3 | 71,1 |
| Var. % mensal ago.09/jul.09 | | -0,7 | | -1,2 | | -0,1 | |
| Var. % no ano ago.09/dez.08 | | -1,4 | | -3,0 | | -0,4 | |
| Var. % anual ago.09/ago.08 | | 1,7 | | 2,2 | | 1,5 | |

Fonte: Convênio: DIEESE/SEADE-SP/MTE-FAT/SETRAB-GDF. PED-DF - Pesquisa de Emprego e Desemprego no Distrito Federal.

Notas: 1 - Valores em reais a preços de agosto de 2009, atualizados até maio de 2001 pelo IPCR-SDE/GDF e a partir de junho de 2001, atualizados pelo INPC/DF-IBGE.

2 - Base: média de 2000 = 100.

Obs.: Excluídas as pessoas que tiveram rendimento zero, os trabalhadores familiares e os empregados que receberam exclusivamente em espécie ou benefício.

Tabela 13

Índices trimestrais do emprego, do rendimento médio real e da massa de rendimentos reais dos ocupados e dos assalariados¹
Distrito Federal - 1992 a 2009

Base: média 2000 = 100

| Período | Ocupados ² | | | Assalariados ³ | | |
|-----------------------------|-----------------------|-----------------------|--------------------------|---------------------------|--------------------|---------------------|
| | Emprego | Rendimento médio real | Massa de rendimento real | Emprego | Salário médio real | Massa salarial real |
| Agosto/1992 | 78,1 | 94,7 | 74,0 | 75,7 | 100,1 | 75,8 |
| Agosto/1993 | 81,3 | 103,5 | 84,1 | 79,3 | 111,1 | 88,1 |
| Agosto/1994 | 84,4 | 96,5 | 81,4 | 82,4 | 101,2 | 83,4 |
| Agosto/1995 | 86,2 | 103,5 | 89,2 | 82,5 | 109,1 | 90,0 |
| Agosto/1996 | 88,8 | 113,0 | 100,3 | 84,7 | 116,4 | 98,6 |
| Agosto/1997 | 93,0 | 101,9 | 94,8 | 88,8 | 106,7 | 94,7 |
| Agosto/1998 | 93,5 | 105,8 | 98,9 | 90,4 | 107,9 | 97,5 |
| Agosto/1999 | 93,2 | 104,0 | 96,9 | 90,7 | 105,4 | 95,6 |
| Agosto/2000 | 102,1 | 99,6 | 101,7 | 100,6 | 99,7 | 100,3 |
| Agosto/2001 | 104,4 | 99,3 | 103,7 | 105,5 | 99,2 | 104,7 |
| Agosto/2002 | 109,9 | 98,9 | 108,7 | 108,0 | 99,3 | 107,2 |
| Agosto/2003 | 109,2 | 83,5 | 91,2 | 107,9 | 85,4 | 92,1 |
| Agosto/2004 | 116,9 | 85,9 | 100,4 | 115,7 | 89,0 | 103,0 |
| Agosto/2005 | 122,4 | 87,1 | 106,6 | 123,9 | 90,1 | 111,6 |
| Janeiro/2006 | 126,3 | 85,2 | 107,6 | 125,3 | 88,0 | 110,3 |
| Fevereiro | 125,1 | 87,1 | 109,0 | 123,1 | 89,7 | 110,4 |
| Março | 123,0 | 87,4 | 107,5 | 121,6 | 91,0 | 110,7 |
| Abril | 123,1 | 87,9 | 108,2 | 121,7 | 92,2 | 112,2 |
| Mai | 126,0 | 88,4 | 111,4 | 124,6 | 92,0 | 114,6 |
| Junho | 126,7 | 89,5 | 113,4 | 125,9 | 92,7 | 116,7 |
| Julho | 128,7 | 89,8 | 115,6 | 127,4 | 93,4 | 119,0 |
| Agosto | 127,6 | 87,5 | 111,7 | 127,4 | 92,0 | 117,2 |
| Setembro | 129,7 | 88,3 | 114,5 | 129,6 | 93,3 | 120,9 |
| Outubro | 129,5 | 88,2 | 114,2 | 129,4 | 92,6 | 119,8 |
| Novembro | 130,2 | 89,4 | 116,4 | 128,7 | 94,7 | 121,9 |
| Dezembro | 130,3 | 88,1 | 114,8 | 127,7 | 92,8 | 118,5 |
| Janeiro/2007 | 128,7 | 88,5 | 113,9 | 126,0 | 93,2 | 117,4 |
| Fevereiro | 127,9 | 89,8 | 114,9 | 124,6 | 94,1 | 117,2 |
| Março | 126,9 | 91,2 | 115,7 | 124,6 | 96,0 | 119,6 |
| Abril | 128,8 | 91,3 | 117,6 | 125,9 | 96,7 | 121,7 |
| Mai | 130,8 | 92,5 | 121,0 | 128,4 | 97,4 | 125,1 |
| Junho | 131,6 | 94,1 | 123,8 | 128,1 | 99,4 | 127,3 |
| Julho | 133,0 | 94,1 | 125,2 | 130,4 | 98,6 | 128,6 |
| Agosto | 132,9 | 93,9 | 124,8 | 130,9 | 99,1 | 129,7 |
| Setembro | 135,4 | 94,7 | 128,2 | 134,1 | 98,8 | 132,5 |
| Outubro | 137,0 | 96,6 | 132,3 | 136,0 | 101,4 | 137,9 |
| Novembro | 138,2 | 97,0 | 134,1 | 137,5 | 101,0 | 138,9 |
| Dezembro | 138,1 | 96,8 | 133,7 | 138,4 | 100,9 | 139,6 |
| Janeiro/2008 | 137,1 | 97,6 | 133,8 | 137,5 | 100,7 | 138,5 |
| Fevereiro | 137,3 | 98,5 | 135,2 | 139,0 | 102,3 | 142,2 |
| Março | 136,6 | 98,4 | 134,4 | 137,8 | 103,0 | 141,9 |
| Abril | 136,8 | 98,3 | 134,5 | 136,4 | 103,4 | 141,0 |
| Mai | 138,0 | 97,1 | 134,0 | 136,6 | 100,8 | 137,7 |
| Junho | 139,5 | 98,3 | 137,1 | 138,5 | 100,7 | 139,5 |
| Julho | 142,3 | 98,6 | 140,3 | 142,7 | 101,2 | 144,4 |
| Agosto | 142,4 | 101,0 | 143,8 | 143,4 | 103,2 | 148,0 |
| Setembro | 143,0 | 102,1 | 146,0 | 143,9 | 104,1 | 149,8 |
| Outubro | 143,0 | 103,5 | 148,0 | 144,0 | 105,1 | 151,3 |
| Novembro | 144,3 | 103,1 | 148,8 | 144,9 | 107,2 | 155,3 |
| Dezembro | 145,1 | 104,5 | 151,6 | 145,1 | 109,5 | 158,9 |
| Janeiro/2009 | 143,6 | 104,8 | 150,5 | 145,1 | 109,3 | 158,6 |
| Fevereiro | 142,5 | 106,8 | 152,2 | 145,5 | 109,3 | 159,0 |
| Março | 141,5 | 104,4 | 147,7 | 145,6 | 107,1 | 155,9 |
| Abril | 142,2 | 104,5 | 148,6 | 145,5 | 108,2 | 157,4 |
| Mai | 143,5 | 103,3 | 148,2 | 145,2 | 107,5 | 156,1 |
| Junho | 144,5 | 103,8 | 150,0 | 145,6 | 107,6 | 156,7 |
| Julho | 146,1 | 103,4 | 151,1 | 147,1 | 106,4 | 156,5 |
| Agosto | 146,6 | 102,5 | 150,3 | 148,7 | 106,2 | 157,9 |
| Var. % mensal ago.09/jul.09 | 0,3 | -0,9 | -0,5 | 1,1 | -0,2 | 0,9 |
| Var. % no ano ago.09/dez.08 | 1,0 | -1,9 | -0,9 | 2,5 | -3,0 | -0,6 |
| Var. % anual ago.09/ago.08 | 2,9 | 1,5 | 4,5 | 3,7 | 2,9 | 6,7 |

Notas: 1 - Valores em reais a preços de agosto de 2009, atualizados até maio de 2001 pelo IPCR-SDE/GDF e a partir de junho de 2001, atualizados pelo INPC/DF-IBGE.

2 - Incluem os ocupados que não tiveram remuneração no mês e excluem trabalhadores familiares sem remuneração salarial e os trabalhadores que ganharam exclusivamente em espécie ou benefício.

3 - Incluem os assalariados que não tiveram remuneração no mês.

Notas Metodológicas

1 - PESQUISA DE EMPREGO E DESEMPREGO NO DISTRITO FEDERAL

Área de Cobertura: A PED tem como unidade amostral o domicílio das áreas urbanas das 19 Regiões Administrativas do Distrito Federal. As informações obtidas são agrupadas da seguinte forma:

Grupo 1 - Brasília, Lago Sul e Lago Norte (Grupo de renda mais alta).

Grupo 2 - Gama, Taguatinga, Sobradinho, Planaltina, Núcleo Bandeirante, Guará, Cruzeiro, Candangolândia e Riacho Fundo (Grupo de renda intermediária).

Grupo 3 - Brazlândia, Ceilândia, Samambaia, Paranoá, São Sebastião, Santa Maria e Recanto das Emas. (Grupo de renda mais baixa).

Amostra: São selecionados em torno de 2.900 domicílios/mês sem repetições das unidades selecionadas, garantindo uma amostra efetiva de no mínimo 6.000 domicílios por trimestre.

População Pesquisada: A pesquisa coleta informações sobre todos os moradores do domicílio, sendo realizadas entrevistas individuais com as pessoas de 10 ou mais anos de idade.

Apresentação das informações: as informações são apresentadas agregadas em trimestres móveis. Por exemplo, a taxa de desemprego de Fevereiro corresponde ao trimestre móvel Dezembro, Janeiro e Fevereiro. A taxa de Março corresponde ao trimestre móvel Janeiro, Fevereiro e Março.

2 - PRINCIPAIS CONCEITOS

PIA - População em Idade Ativa: corresponde à população com 10 anos e mais.

PEA - População Economicamente Ativa: é a parcela da PIA que está ocupada ou desempregada.

Ocupados: são os indivíduos que:

- a) possuem trabalho remunerado exercido regularmente;
- b) possuem trabalho remunerado exercido de forma irregular, desde que não estejam procurando trabalho diferente do atual. Excluem-se as pessoas que, não tendo procura, exerceram de forma excepcional algum trabalho nos últimos 30 dias;
- c) possuem trabalho não remunerado de ajuda em negócios de parentes, ou remunerado em espécie/benefício, sem procura de trabalho;
- d) excluem-se as pessoas que, de forma bastante excepcional, fizeram algum trabalho nos últimos 7 dias.**

Desempregados: são os indivíduos que se encontram em uma das seguintes situações:

- a) Desemprego Aberto: pessoas que procuraram trabalho de maneira efetiva nos 30 dias anteriores ao da entrevista e não exerceram nenhum trabalho nos últimos sete (7) dias;
- b) Desemprego Oculto pelo Trabalho Precário: pessoas que realizam de forma irregular algum trabalho remunerado (ou não remunerado, em ajuda a negócio de parentes) e que procuraram efetivamente trabalho nos trinta (30) dias anteriores ao da entrevista ou nos últimos doze (12) meses;
- c) Desemprego Oculto pelo Desalento : pessoas que não possuem trabalho e nem procuraram nos últimos trinta (30) dias, por desestímulo do mercado de trabalho ou por circunstâncias fortuitas, mas apresentaram procura efetiva de trabalho nos últimos doze (12) meses.

Inativos (maiores de 10 anos): correspondem à parcela da PIA que não está ocupada ou desempregada (Inativos maiores de 10 anos = PIA - PEA).

Rendimento do Trabalho: é o rendimento monetário bruto (sem descontos de IR e previdência social) efetivamente recebido, referente ao trabalho realizado no mês imediatamente anterior ao da pesquisa.

Para os assalariados, são considerados descontos por falta etc, ou acréscimos devido a horas extras, gratificações etc. Não são computados o 13º salário e os benefícios indiretos. Para os empregadores, os autônomos e demais posições é considerada a retirada mensal, não incluindo os lucros do trabalho, da empresa ou do negócio.

3 - PRINCIPAIS INDICADORES

Taxa Global de Participação: é a relação entre a População Economicamente Ativa e a População em Idade Ativa (PEA/PIA). Indica a proporção de pessoas com 10 anos e mais incorporadas ao mercado de trabalho como ocupados ou desempregados.

Taxa de Desemprego Total: indica a proporção da PEA que se encontra na situação de desemprego aberto ou oculto.

Índice de Ocupação: indica o nível de ocupação alcançado em determinado trimestre em relação ao nível médio do ano de 2000. Este indicador é apresentado também segundo os seguintes ramos de atividade do Setor Serviços:

Serviços de Oficinas de reparação mecânica: reforma e conservação de máquinas e veículos.

Serviços de reparação, serviços de limpeza e vigilância: reparação e reforma de mobiliário, instalação elétrica e sanitária, alfaiates e costureiras sob medida.

Serviços de transporte e armazenagem: transporte rodoviário, ferroviário, aéreo e outros, assim como armazenagem de mercadorias.

Serviços Especializados: atividades dos escritórios de engenharia e arquitetura, assessoria técnica, consultoria, pesquisa, análise e processamento de dados, publicidade, jurídico, despachantes, cartório, contabilidade e outros técnicos profissionais não especificados.

Serviços creditícios e financeiros: bancos comerciais, de investimento, de seguros, do comércio de títulos e ações, organizações de cartão de crédito.

Serviços de alimentação: restaurantes, bares, lanchonetes, cafés, confeitarias, vendedores de rua (pipoqueiro, cachorro quente, acarajé, etc).

Serviços de educação: escola, pública ou particular, professores particulares, escola de línguas.

Serviços de saúde: hospitais, clínicas, consultórios, prontos-socorros, maternidades, planos de saúde, seguro de vida,.

Serviços auxiliares:

- Agricultura, aluguel de máquinas agrícolas escritórios de desenvolvimento de projetos agropecuários;
- Comércio, escritórios de representação, comissão, consignação, bolsa de mercadorias;
- Comércio e indústria em geral; serviços de proteção ao crédito, locação de máquinas e equipamentos industriais;
- Seguros, finanças e valores;
- corretagem de seguros, administração de bens móveis;
- Transporte, aeroporto, agentes de vendas de passagens, agentes de turismo, locação de veículos, rodoviária, touring, consórcio, agentes de emprego;
- Atividades econômicas, escritório de cobrança, locação de mão-de-obra.

Outros Serviços

- Serviços de comunicação; diversões, radiodifusão, e teledifusão; serviços comunitários; comércio e adm. de valores imobiliários e de imóveis; serviços de utilidade pública; serviços pessoais; e outros serviços.

Nota Técnica N°1/2003

A Secretaria de Estado e Trabalho – SETRAB, juntamente com o DIEESE e Fundação SEADE/SP procederam à atualização da série histórica da Pesquisa de Emprego e Desemprego no Distrito Federal. Desde a sua implantação, esta é a primeira vez que se procede ao ajuste das estimativas históricas da PED/DF aos resultados do Censo Demográfico. Estudos baseados nos resultados do Censo Demográfico 2000-IBGE, revelaram que as projeções demográficas da PED/DF estavam subestimadas em aproximadamente 15%.

Uma vez ajustada a série histórica da PED/DF, todos os indicadores absolutos foram alterados, não havendo, no entanto, modificações de tendências, comparando-se a série anterior com a atual. Registraram-se, ainda, discretas alterações das taxas de participação e de desemprego (em torno de 2,0%), devido à nova ponderação dos Grupos de Regiões Administrativas, ajustada ao crescimento populacional dessas regiões. Isso resultou na diminuição do peso do Grupo 1, de renda mais alta e elevação dos pesos dos Grupos 2 e 3 (de renda intermediária e baixa, respectivamente) onde os níveis de desemprego são maiores. A partir de setembro de 2003 a base da série histórica da PED/DF passa para o ano de 2000 (média anual), antes fixada na média de 1992.

GOVERNO DO DISTRITO FEDERAL

JOSÉ ROBERTO ARRUDA
Governador

ROBSON RODOVALHO
Secretário de Estado de Trabalho

FUNDAÇÃO SISTEMA ESTADUAL DE ANÁLISE DE DADOS - SEADE/SP

Felícia Madeira - Diretora-Executiva

DEPARTAMENTO INTERSINDICAL DE ESTATÍSTICA E ESTUDOS SOCIOECONÔMICOS - DIEESE

João Vicente Silva Cayres - Presidente
Clemente Ganz Lúcio - Diretor Técnico
Clóvis Scherer - Supervisor do Escritório Regional - DF

COORDENADORES

Adalgiza Lara Amaral - Coordenação Ped-DF pelo Dieese
Atsuko Haga - Representante da Fundação Seade
Concetta Grace Pasquali - GraalBrasil
Rodrigo Delmasso - SETRAB-UAG-GDF
Maria Lúcia Leal de Oliveira (Apoio)

ASSISTENTES

Maria Lúcia Leal de Oliveira (Apoio) - Ped-DF pelo Dieese
Shayane Cristina Moraes (Auxiliar Administrativo) - GraalBrasil
Rosimar Sousa Silva (Recepcionista) - GraalBrasil

EQUIPE DE ANÁLISE:

Adalgiza Lara Amaral, Fernanda Chuerubim, Tiago Oliveira

GERÊNCIA DE CAMPO, METODOLOGIA E TREINAMENTO:

Violeta Luzia Hristov

COORDENAÇÃO DE CHECAGEM E LISTAGEM:

Osney Monteiro Carvalho
Equipe: *Edna Rodrigues Costa, Elita Gurgel Freitas Filha, José Wilson dos Santos, Luiza Rosemeire R. Dias Sousa, Marcos Antônio de Jesus Costa, Maria Eunice Nazário, Valdecy Francisco de Souza (Listador).*
Apoio: *Pâmela Regina Cruz dos Santos*

COORDENAÇÃO DE CRÍTICA:

Sônia Maria Ferreira do Amarante
Equipe: *Aparecida Silva Melo, Claudia Rocha Rodrigues, Jerusa do Nascimento Rodrigues, Tonphson Luiz Haussler Ramos.*

COORDENAÇÃO DE DIGITAÇÃO: Osney Monteiro Carvalho

COORDENAÇÃO DE BASE DE DADOS: Jansen Gader da Silva Peres

Consistidor: *Emerson Henrique de Sousa Silva*

Equipe: *Maria Eunice Lacerda, Glayson Luiz Alvarenga Chamiço, Rodrigo Hristov Rodrigues.*

COORDENAÇÃO DA SUPERVISÃO DE CAMPO:

Vânia Aparecida Azevedo
Equipe: *Eduardo Albano da Costa, Hilda Martins Sobral, Janilene Andréa R. Paz, Maria Aldina C. de Souza, Regina Célia Gonsalves de Souza, Maria Diva Nóbrega de Paula.*

EQUIPE DE ENTREVISTADORES:

Afonso Celso de Sá, Ana Amélia Medeiro Corrêa, Ana Micheline de Oliveira, Antônia de Gurgel Aragão, Antônio Alves Gomes, Beatriz de Abreu, Bernadete Maria Oliveira, Clerismar Soares da Costa, Diorlei Costa Martins, Edson Luiz Bastos Carvalho, Eliana Lucia da Silva, Jeane da Conceição Lima, Maria Delza Souza Reis, Maryzângela da Conceição e Silva, Núbia Ferreira da Costa, Ozinei Lopes Gama, Regina Célia Lopes, Reginaldo Barroso de Melo, Robson Ribeiro, Rosemar Sena Damacena, Viviane Sousa Petroceli, Wanderlubia de C. Naous.

PESQUISA DE CAMPO E APOIO LOGÍSTICO:



GraalBrasil
SHIN CA 01 Lt. 01 Salas 419/420 - Shopping Deck Norte
Lago Norte - DF
CEP 70.503-501
Tel. (061) 3468-3344