

## **OUTUBRO/ 2006**

### **SAÍDA DE PESSOAS DO MERCADO DE TRABALHO FAZ TAXA DE DESEMPREGO DIMINUIR**

*Os resultados da Pesquisa de Emprego e Desemprego – PED-DF – realizada pela Secretaria de Estado de Trabalho/GDF, MTE-FAT, DIEESE e Fundação SEADE/SP, mostram que, em outubro de 2006, a taxa de desemprego total no Distrito Federal, registrou queda (1,1%) em relação ao mês anterior, passando de 18,1% para 17,9%. Trata-se da menor taxa de desemprego para o mês de outubro desde 1996. O total de desempregados foi estimado em 224,7 mil pessoas.*

*Na análise por Grupos de Regiões Administrativas, observou-se retração da taxa de desemprego total do grupo de renda mais alta (3,9%) e no grupo de renda intermediária (2,3%), e pequeno aumento na taxa do grupo de renda mais baixa (0,5%).*

*Em outubro de 2006, o nível de ocupação permaneceu relativamente estável (-0,1%). O contingente de ocupados foi estimado em 1.027,4 mil pessoas, o que corresponde a 1,4 mil a menos que no mês anterior.*

*Este desempenho se deveu ao crescimento ocupacional dos setores da Construção Civil (8,0%) e do Comércio (1,6%), que quase compensaram o decréscimo nos setores da Indústria de Transformação (2,9%) e da Administração Pública (2,0%). O setor de Serviços permaneceu relativamente estável (-0,2%).*

*Entre agosto e setembro de 2006, o rendimento médio real dos ocupados apresentou aumento (1,0%), passando de R\$1.362 para R\$1.375. O rendimento médio real dos assalariados também cresceu (1,6%), passando de R\$1.588 para R\$1.613.*

# Desemprego

1. Em outubro de 2006, a taxa de desemprego total no Distrito Federal, registrou queda (1,1%) em relação ao mês anterior, passando de 18,1% para 17,9%. Trata-se da menor taxa de desemprego para o mês de outubro desde 1996. O total de desempregados foi estimado em 224,7 mil pessoas. (Quadro 01 e Tabela 01 do Anexo Estatístico).
2. Segundo suas componentes, a taxa de desemprego aberto passou de 10,5% para 10,6% e a taxa de desemprego oculto de 7,6% para 7,4%. Contribuíram para essa variação no desemprego oculto tanto a taxa de desemprego oculto pelo trabalho precário (4,3% para 4,2%) quanto a taxa de desemprego oculto pelo desalento (3,3% para 3,2%) (Quadro 01 e Tabela 02 do Anexo Estatístico).
3. Na análise por Grupos de Regiões Administrativas, observou-se retração da taxa de desemprego total do grupo de renda mais alta (3,9%) e no grupo de renda intermediária (2,3%), e pequeno aumento na taxa do grupo de renda mais baixa (0,5%) (Tabela 02 do Anexo Estatístico).
4. Na análise segundo atributos pessoais, observou-se queda na taxa de desemprego na maioria dos segmentos, com exceção dos aumentos para as crianças e adolescentes de 10 a 17 anos (2,5%) e para a população não-negra (2,5%), e da estabilidade entre as mulheres, a população de 40 anos e mais e as pessoas sem experiência anterior de trabalho. As principais quedas ocorreram entre as pessoas de 25 e 39 anos (2,7%), a população negra (2,1%), os homens (2,0%), os chefes de família (1,1%) (Tabela 03 do Anexo Estatístico).
5. A População Economicamente Ativa (PEA) apresentou variação negativa (0,3%), passando a ser estimada em 1.252,1 mil pessoas em outubro de 2006. A taxa global de participação apresentou pequeno decréscimo (0,5%), passando para 64,9% no mês em análise (Tabela 01 do Anexo Estatístico).
6. Entre setembro e outubro de 2006, o tempo médio de procura por trabalho permaneceu em 70 semanas, patamar superior ao de outubro de 2005, de 64 semanas.
7. Na comparação com outubro de 2005, a taxa de desemprego total no Distrito Federal diminuiu 1,6%, de 18,2% para 17,9%. Analisando o comportamento dos tipos de desemprego verificou-se que a taxa de desemprego aberto diminuiu de 11,9% para 10,6%, enquanto a taxa de desemprego oculto cresceu de 6,3% para 7,4%. O aumento deste último ocorreu tanto devido ao desemprego oculto pelo desalento, quanto do oculto pelo trabalho precário (Tabelas 01 e 02 do Anexo Estatístico).
8. Por características pessoais, nos últimos 12 meses, os seguintes segmentos reduziram a taxa de desemprego total: pessoas com experiência anterior de trabalho (4,8%), jovens entre 18 a 24 anos (4,4%), demais membros da família (3,6%), população negra (2,6%), pessoas entre 25 e 39 anos (2,1%) homens (2,0%), mulheres (1,9%) e população não-negra (0,6%). Por outro lado, os segmentos que apresentaram aumento na taxa de desemprego foram: pessoas sem experiência anterior de trabalho (13,5%), pessoas de 40 anos e mais (8,0%), chefes de família (4,7%) e as crianças e adolescentes de 10 a 17 anos (0,6%) (Tabela 03 do Anexo Estatístico).
9. Em comparação com outubro de 2005, a PEA cresceu 3,0%, o que representou o ingresso de 36,7 mil pessoas na força de trabalho do Distrito Federal (Tabela 01 do Anexo Estatístico).

**Quadro 1**  
População economicamente ativa, número de ocupados e desempregados e taxa de desemprego  
Distrito Federal - 2005/2006

Indicadores	2005	2006		Variação (em mil pessoas)		Variação (%)	
	Outubro	Setembro	Outubro	out.06 - set.06	out.06 - out.05	out.06 / set.06	out.06 / out.05
<b>Em mil pessoas:</b>							
População Economicamente Ativa	1.215,4	1.256,2	1.252,1	-4,1	36,7	-0,3	3,0
Ocupados	993,8	1028,8	1027,4	-1,4	33,6	-0,1	3,4
Desempregados	221,5	227,4	224,7	-2,7	3,2	-1,2	1,4
Aberto	144,5	131,9	132,6	0,7	-11,9	0,5	-8,2
Oculto pelo Trabalho Precário	44,8	53,7	52,0	-1,7	7,2	-3,2	16,1
Oculto pelo Desalento	32,3	41,9	40,1	-1,8	7,8	-4,3	24,1
<b>Em percentual:</b>							
Taxa de Desemprego Total	18,2	18,1	17,9	-	-	-	-
Aberto	11,9	10,5	10,6	-	-	-	-
Oculto pelo Trabalho Precário	3,7	4,3	4,2	-	-	-	-
Oculto pelo Desalento	2,7	3,3	3,2	-	-	-	-

Fonte: Convênio: DIEESE/SEADE-SP/MTE-FAT/STb-GDF. PED-DF - Pesquisa de Emprego e Desemprego no Distrito Federal.

**Quadro 2**  
Taxas de desemprego total  
Regiões metropolitanas - 2005/2006

Regiões pesquisadas	Em percentual				
	out.05	jul.06	ago.06	set.06	out.06
Belo Horizonte	15,4	14,0	13,4	13,0	12,4
<b>Distrito Federal</b>	<b>18,2</b>	<b>18,0</b>	<b>18,5</b>	<b>18,1</b>	<b>17,9</b>
Porto Alegre	14,8	14,9	14,6	14,3	14,2
Recife	21,6	21,0	21,3	21,8	21,8
Salvador	23,3	23,9	24,1	23,5	22,9
São Paulo	16,9	16,7	16,0	15,3	14,6

Fonte: Convênio: DIEESE / SEADE-SP / MTE-FAT / STb-GDF. PED-DF - Pesquisa de Emprego e Desemprego Federal.

## Ocupação

- Em outubro de 2006, o nível de ocupação permaneceu relativamente estável (-0,1%). O contingente de ocupados foi estimado em 1.027,4 mil pessoas, o que corresponde a 1,4 mil a menos que no mês anterior. (Quadro 03 e Tabela 01 do Anexo Estatístico).
- Este desempenho se deveu ao crescimento ocupacional dos setores da Construção Civil (8,0%) e do Comércio (1,6%), que conjuntamente praticamente superaram o decréscimo nos setores da Indústria de Transformação (2,9%) e da Administração Pública (2,0%). O setor de Serviços permaneceu relativamente estável (-0,2%) (Quadro 03 e Tabela 04 do Anexo Estatístico).
- A estabilidade do setor de Serviços deveu-se ao aumento nos ramos de Educação (4,6%), Saúde (3,9%), Reparação, Limpeza e Vigilância (2,4%), Serviços Creditícios e Financeiros (1,9%) e Oficinas Mecânicas (1,1%), e redução nos ramos de Transporte e Armazenagem (9,9%), Auxiliares (5,0%), Alimentação (3,8%) e Serviços Especializados (1,3%) (Quadro 03 e Tabela 05 do Anexo Estatístico).
- No mês em análise, por atributos pessoais, observa-se que, do total de ocupados, 52,0% são homens. Por faixa etária, 43,9% dos ocupados têm idade entre 25 e 39 anos, 35,3% com 40 anos ou mais, 19,1% são jovens de 18 a 24 anos e 1,7% são crianças e adolescentes de 10 a 17 anos. Os chefes de família representam 46,0% do total de ocupados.
- Em outubro de 2006, o nível de assalariamento apresentou estabilidade de -0,1%, totalizando 697,0 mil assalariados. Este resultado foi devido a decréscimo de 0,9% no Setor Público, e a pequena variação positiva (0,3%) no Setor Privado. Nesse último houve aumento de 0,6% no assalariamento com carteira de trabalho assinada e queda no assalariamento sem carteira assinada (0,8%). No Setor Público

observou-se decréscimo do assalariamento entre os servidores estatutários (1,1%) e variação negativa entre os não-estatutários (0,3%). Houve relativa estabilidade no emprego doméstico (0,1%) e aumento no trabalho por conta-própria (1,9%) (Quadro 04 e Tabela 06 do Anexo Estatístico).

15. Em relação a outubro de 2005, o nível ocupacional cresceu 3,4%, indicando a criação de 33,6 mil postos de trabalho. Foi registrado crescimento no setor da Construção Civil (20,8%) e dos Serviços (4,6%). Houve queda na Indústria de Transformação (9,3%), no Comércio (4,3%) e na Administração Pública (0,7%) (Quadro 03 e Tabela 04 do Anexo Estatístico).

16. Nos últimos 12 meses, o nível de assalariamento elevou-se em 3,0%, resultado do crescimento observado no Setor Privado (4,9%) que compensou a queda no Setor Público (0,7%). No Setor Privado verificou-se crescimento do nível ocupacional dos trabalhadores com carteira de trabalho assinada (4,9%) e dos sem carteira (4,7%). No Setor Público houve incremento entre os não-estatutários (0,7%) e queda (1,1%) entre os estatutários. Observou-se aumento no total de empregados domésticos (5,2%) e nos trabalhadores por conta própria (10,8%) (Quadro 04 e Tabela 06 do Anexo Estatístico).

**Quadro 3**  
Estimativa do número de pessoas ocupadas por setor de atividade econômica  
Distrito Federal - 2005 e 2006

Setores	Número de ocupados (em mil pessoas)			Variação (em mil pessoas)		Variação (em %)	
	2005	2006		out.06 - set.06	out.06 - out.05	out.06 / set.06	out.06 / out.05
	Outubro	Setembro	Outubro				
Total	993,8	1028,8	1027,4	-1,4	33,6	-0,1	3,4
Ind. Transformação	39,9	37,3	36,2	-1,1	-3,7	-2,9	-9,3
Construção Civil	37,1	41,5	44,8	3,3	7,7	8,0	20,8
Comércio	155,2	146,2	148,5	2,3	-6,7	1,6	-4,3
Serviços	574,6	602,1	601,0	-1,1	26,4	-0,2	4,6
Adm. Pública	178,6	181,1	177,4	-3,7	-1,2	-2,0	-0,7
Outros <sup>1</sup>	8,4	20,5	19,4	-1,1	11,0	-5,4	131,0

Fonte: Convênio: DIEESE/SEADE-SP/MTE-FAT/STb-GDF. PED-DF - Pesquisa de Emprego e Desemprego no Distrito Federal.

Nota: 1- Inclui os trabalhadores do setor agropecuário, de embaixadas, consulados e representações oficiais e políticas.

**Quadro 4**  
Estimativa do número de pessoas ocupadas, segundo posição na ocupação  
Distrito Federal - 2005 e 2006

Posição na ocupação	Número de ocupados (em mil pessoas)			Variação (em mil pessoas)		Variação (em %)	
	2005	2006		out.06 - set.06	out.06 - out.05	out.06 / set.06	out.06 / out.05
	Outubro	Setembro	Outubro				
<b>Total de Ocupados</b>	993,8	1.028,8	1.027,4	-1,4	33,6	-0,1	3,4
<b>Total de Assalariados<sup>1</sup></b>	676,6	698,0	697,0	-1,0	20,4	-0,1	3,0
Setor Privado	434,1	454,1	455,3	1,2	21,2	0,3	4,9
Com Carteira	341,8	356,7	358,7	2,0	16,9	0,6	4,9
Sem Carteira	92,3	97,4	96,6	-0,8	4,3	-0,8	4,7
Setor Público	242,6	243,1	240,9	-2,2	-1,7	-0,9	-0,7
Estatutário	185,4	185,3	183,3	-2,0	-2,1	-1,1	-1,1
Não Estatutário	57,2	57,8	57,6	-0,2	0,4	-0,3	0,7
Emprego Doméstico	96,6	101,5	101,6	0,1	5,0	0,1	5,2
Conta-Própria	148,7	161,7	164,8	3,1	16,1	1,9	10,8
Outras <sup>2</sup>	71,9	67,6	64,0	-3,6	-7,9	-5,3	-11,0

Fonte: Convênio: DIEESE/SEADE-SP/MTE-FAT/STb-GDF. PED-DF - Pesquisa de Emprego e Desemprego no Distrito Federal.

Nota: 1- Exclusivo os empregados domésticos e inclusive os assalariados que não souberam responder o setor em que trabalham (privado ou público).

2- Incluídos os empregadores, os trabalhadores autônomos universitários, os trabalhadores familiares não remunerados, os donos de negócio familiar e os que trabalham em organismos internacionais (Consulados, Embaixadas, Representações Oficiais e Políticas)

# Rendimentos

17. Entre agosto e setembro de 2006, o rendimento médio real dos ocupados apresentou aumento (1,0%), passando de R\$1.362 para R\$1.375. O rendimento médio real dos assalariados também cresceu (1,6%), passando de R\$1.588 para R\$1.613 (Tabela 7 do Anexo Estatístico).
18. Entre agosto e setembro de 2006, os rendimentos medianos dos ocupados e dos assalariados permaneceram estáveis em R\$ 607 e R\$ 799, respectivamente (Quadro 05 e Tabela 07 do Anexo Estatístico).
19. Em setembro de 2006, o rendimento médio real do setor privado cresceu (1,2%) em relação ao mês anterior, passando de R\$ 829 para R\$ 839. Este comportamento é resultado do aumento (8,3%) no rendimento médio real dos assalariados sem carteira de trabalho assinada (de R\$ 623 para R\$ 675), enquanto o rendimento dos com carteira de trabalho assinada permaneceu estável em R\$ 877. No setor público, o rendimento médio real também verificou aumento (2,4%), passando de R\$ 3.088 para R\$ 3.162 (Tabela 08 do Anexo Estatístico).
20. Por setor de atividade, verificou-se aumento no rendimento médio nos principais setores de atividade econômicos: Serviços (2,3%), Administração Pública (2,2%) e no Comércio (1,2%) (Tabela 09 do Anexo Estatístico).
21. Em setembro de 2006, o rendimento médio dos homens ocupados teve aumento (0,9%), passando para R\$ 1.623. O rendimento médio feminino também apresentou incremento (1,3%), equivalendo a R\$ 1.123. O rendimento médio real das mulheres correspondeu a 69,2% do rendimento médio dos homens nesse mês (Tabela 12 do Anexo Estatístico).
22. No mês analisado, o rendimento máximo auferido pelos 10% de ocupados com menor rendimento apresentou aumento de 8,4%, ficando em R\$ 348. O rendimento mínimo auferido pelos 10% de ocupados mais ricos também apresentou crescimento (12,8%), passando para R\$ 3.394 (Tabela 10 do Anexo Estatístico).
23. Em setembro de 2006, o valor máximo recebido pelos 10% dos assalariados de menor remuneração apresentou incremento, atingindo R\$ 358, enquanto o valor mínimo recebido pelos 10% de maiores salários permaneceu relativamente estável, atingindo R\$ 3.993 (Tabela 10 do Anexo Estatístico).
24. Entre agosto e setembro de 2006, a massa de rendimento real dos ocupados aumentou 0,7%, mesmo comportamento dos assalariados (1,3%). Em relação a setembro de 2005, a massa de rendimento real dos ocupados apresentou aumento (3,2%), mesmo comportamento da massa salarial dos assalariados (6,5%) (Tabela 13 do Anexo Estatístico).
25. Em relação a setembro de 2005, o rendimento médio real dos ocupados apresentou pequeno decréscimo de 0,4% enquanto o dos assalariados aumentou 3,1%. O salário médio real do setor privado apresentou decréscimo (1,3%), resultado da perda de 1,3% dos trabalhadores sem carteira de trabalho assinada e dos trabalhadores com carteira assinada (1,1%). O salário médio real do setor público cresceu 8,1% (Quadro 05, Tabela 07 e 08 do Anexo Estatístico).

**Quadro 5**  
**Rendimento médio real trimestral<sup>1</sup>**  
**Distrito Federal - 2005/2006**

Posição na ocupação	Rendimento médio (em reais)			Variação (em %)	
	2005	2006		set.06 / ago.06	set.06 / set.05
	Setembro	Agosto	Setembro		
<b>Ocupados</b>	1.380	1.362	1.375	1,0	-0,4
<b>Assalariados</b>	1.565	1.588	1.613	1,6	3,1
<b>Setor Privado</b>	850	829	839	1,2	-1,3
Com Carteira	887	877	877	0,0	-1,1
Sem Carteira	684	623	675	8,3	-1,3
<b>Setor Público</b>	2.926	3.088	3.162	2,4	8,1

Fonte: Convênio: DIEESE/SEADE-SP/MTE-FAT/STb-GDF. PED-DF - Pesquisa de Emprego e Desemprego no Distrito Federal.

Nota: 1- Valores em reais a preços de Setembro de 2006, atualizados pelo IPCR-SDE/GDF até Maio de 2001 e, a partir de Junho de 2001, atualizados pelo INPC/DF-IBGE.

Obs.: Excluídas as pessoas que tiveram rendimento zero, os trabalhadores familiares e os empregados que receberam exclusivamente em espécie ou benefício.

# Anexo Estatístico

## TABELAS

<b>Tabela 01</b>	Estimativa do número de pessoas economicamente ativas, ocupadas, desempregadas e inativas maiores de 10 anos, taxas globais de participação e taxa de desemprego total - Distrito Federal - 1992 a 2006.
<b>Tabela 02</b>	Taxas de desemprego por tipo e por grupos de regiões administrativas - Distrito Federal - 1992 a 2006.
<b>Tabela 03</b>	Taxas de desemprego segundo atributos pessoais - Distrito Federal - 1992 a 2006.
<b>Tabela 04</b>	Índice do nível de ocupação por setor de atividade econômica - Distrito Federal – 1992 a 2006.
<b>Tabela 05</b>	Índice do nível de ocupação do setor serviços por ramo de atividade - Distrito Federal - 1992 a 2006.
<b>Tabela 06</b>	Índice do nível de ocupação segundo posição na ocupação - Distrito Federal – 1992 a 2006.
<b>Tabela 07</b>	Rendimento médio real trimestral dos ocupados e dos assalariados no trabalho principal Distrito Federal – 1992 a 2006.
<b>Tabela 08</b>	Rendimento médio real trimestral dos assalariados no setor privado com e sem carteira de trabalho assinada e no setor público - Distrito Federal - 1992 a 2006.
<b>Tabela 09</b>	Rendimento médio real trimestral segundo os setores de atividade - Distrito Federal – 1992 a 2006.
<b>Tabela 10</b>	Rendimento real trimestral por grupo de rendimentos dos ocupados e assalariados no trabalho principal (percentil) – Distrito Federal - 1992 a 2006.
<b>Tabela 11</b>	Índice de rendimento real trimestral por grupo de rendimentos dos ocupados e assalariados no trabalho principal (percentil) – Distrito Federal - 1992 a 2006.
<b>Tabela 12</b>	Rendimento médio real trimestral das mulheres e dos homens ocupados no trabalho principal - Distrito Federal - 1992 a 2006.
<b>Tabela 13</b>	Índices trimestrais do emprego, do rendimento médio real e da massa de rendimentos reais dos ocupados e dos Assalariados - Distrito Federal - 1992 a 2006.

## GRÁFICOS

<b>Gráfico 01</b>	Taxa de desemprego total - Distrito Federal e grupos de Regiões Administrativas - Setembro de 2001 a 2006.
<b>Gráfico 02</b>	Número de ocupados - Distrito Federal e grupos de Regiões Administrativas – Setembro de 2001 a 2006.
<b>Gráfico 03</b>	Taxa de participação total - Distrito Federal – Setembro de 2001 a 2006.
<b>Gráfico 04</b>	Índices trimestrais de emprego, do rendimento médio real e da massa de rendimentos dos ocupados - Distrito Federal – Agosto de 2001 a 2006.
<b>Gráfico 05</b>	Índices trimestrais de emprego, do salário médio real e da massa salarial real dos assalariados - Distrito Federal – Agosto de 2001 a 2006.
<b>Gráfico 06</b>	Número de desempregados segundo o sexo - Distrito Federal – Setembro de 2001 a 2006.
<b>Gráfico 07</b>	Número de desempregados segundo a faixa etária - Distrito Federal – Setembro de 2001 a 2006.
<b>Gráfico 08</b>	Número de desempregados segundo a posição na família - Distrito Federal – Setembro de 2001 a 2006.
<b>Gráfico 09</b>	Número de desempregados segundo o grau de escolaridade – Distrito Federal – Setembro de 2001 a 2006.
<b>Gráfico 10</b>	Número de desempregados segundo experiência anterior de trabalho – Distrito Federal – Setembro de 2001 a 2006.
<b>Gráfico 11</b>	Número de desempregados segundo a duração da procura de trabalho - Distrito Federal – Setembro de 2001 a 2006.
<b>Gráfico 12</b>	Número de ocupados segundo o sexo - Distrito Federal – Setembro de 2001 a 2006.
<b>Gráfico 13</b>	Número de ocupados segundo a faixa etária - Distrito Federal – Setembro de 2001 a 2006.
<b>Gráfico 14</b>	Número de ocupados segundo a posição na família - Distrito Federal – Setembro de 2001 a 2006.
<b>Gráfico 15</b>	Número de ocupados segundo o grau de escolaridade - Distrito Federal – Setembro de 2001 a 2006.
<b>Gráfico 16</b>	Número de ocupados segundo o setor de atividade - Distrito Federal – Setembro de 2001 a 2006.
<b>Gráfico 17</b>	Número de ocupados segundo a posição na ocupação - Distrito Federal – Setembro de 2001 a 2006.
<b>Gráfico 18</b>	Número de ocupados segundo o tempo de residência - Distrito Federal – Setembro de 2001 a 2006.
<b>Gráfico 19</b>	Número de assalariados dos setores privado e público - Distrito Federal – Setembro de 2001 a 2006.

**Tabela 01**  
**Estimativa do número de pessoas economicamente ativas, ocupadas, desempregadas e inativas maiores de 10 anos,**  
**taxas globais de participação e taxa de desemprego total**  
**Distrito Federal - 1992 a 2006**

Período <sup>1</sup>	População economicamente ativa (PEA)						Inativos maiores de 10 anos		Taxas (%)			Desemprego total (DES/PEA) <sup>5</sup>
	Total		Ocupados		Desempregados				Participação (PEA/PIA)			
	Número absoluto <sup>2</sup>	Índice <sup>3</sup>	Número absoluto <sup>2</sup>	Índice <sup>3</sup>	Número absoluto <sup>2</sup>	Índice <sup>3</sup>	Número absoluto <sup>2</sup>	Índice <sup>3</sup>	Total <sup>4</sup>	Homens	Mulheres	
Outubro/1992	739,7	74,4	626,7	79,0	113,0	56,3	490,6	82,9	60,1	71,5	50,3	15,3
Outubro/1993	754,3	75,9	649,7	81,9	104,5	52,1	517,0	87,3	59,3	70,0	50,0	13,9
Outubro/1994	787,8	79,2	684,8	86,3	103,0	51,3	525,9	88,8	60,0	71,0	50,4	13,1
Outubro/1995	823,0	82,8	697,3	87,9	125,7	62,6	534,3	90,3	60,6	70,0	52,6	15,3
Outubro/1996	825,4	83,0	691,4	87,1	134,0	66,8	577,0	97,5	58,9	68,3	50,8	16,2
Outubro/1997	910,6	91,6	738,9	93,1	171,7	85,6	538,1	90,9	62,9	71,9	55,2	18,9
Outubro/1998	924,6	93,0	750,6	94,6	174,0	86,7	572,0	96,6	61,8	70,7	54,2	18,8
Outubro/1999	961,1	96,7	759,2	95,7	201,9	100,6	584,9	98,8	62,2	70,2	55,4	21,0
Outubro/2000	1.008,9	101,5	822,7	103,7	186,2	92,8	587,9	99,3	63,2	71,4	56,3	18,5
Outubro/2001	1.048,2	105,4	837,5	105,6	210,7	105,0	600,9	101,5	63,6	70,6	57,6	20,1
<b>Janeiro/2002</b>	1.048,2	105,4	833,0	105,0	215,2	107,2	614,3	103,8	63,0	70,6	56,7	20,5
Fevereiro	1.049,2	105,5	825,9	104,1	223,3	111,2	617,8	104,4	62,9	70,6	56,5	21,3
Março	1.066,3	107,3	831,4	104,8	234,9	117,0	605,2	102,2	63,8	71,5	57,2	22,0
Abril	1.075,1	108,1	843,0	106,3	232,1	115,6	600,9	101,5	64,1	72,1	57,3	21,6
Mai	1.084,9	109,1	852,9	107,5	232,1	115,6	595,5	100,6	64,6	72,5	57,8	21,4
Junho	1.081,1	108,8	856,4	107,9	224,8	112,0	603,9	102,0	64,2	71,8	57,7	20,8
Julho	1.081,4	108,8	857,3	108,1	224,1	111,6	608,1	102,7	64,0	71,9	57,4	20,7
Agosto	1.087,9	109,4	871,8	109,9	216,1	107,7	606,1	102,4	64,2	72,3	57,5	19,9
Setembro	1.104,0	111,1	885,3	111,6	218,7	109,0	594,6	100,4	65,0	73,2	58,1	19,8
Outubro	1.113,2	112,0	892,9	112,5	220,3	109,8	589,9	99,6	65,4	73,2	58,7	19,8
Novembro	1.113,6	112,0	887,2	111,8	226,5	112,8	594,1	100,3	65,2	72,8	58,8	20,3
Dezembro	1.107,0	111,4	881,7	111,1	225,3	112,2	605,3	102,2	64,6	71,6	58,8	20,4
<b>Janeiro/2003</b>	1.102,7	110,9	869,3	109,6	233,4	116,3	614,2	103,7	64,2	71,3	58,2	21,2
Fevereiro	1.097,6	110,4	852,6	107,5	245,0	122,1	623,9	105,4	63,8	70,8	57,8	22,3
Março	1.098,6	110,5	837,9	105,6	260,7	129,9	627,5	106,0	63,6	71,4	57,1	23,7
Abril	1.105,5	111,2	841,0	106,0	264,5	131,8	625,3	105,6	63,9	71,6	57,4	23,9
Mai	1.114,8	112,1	851,4	107,3	263,5	131,3	620,5	104,8	64,2	71,7	57,9	23,6
Junho	1.118,2	112,5	856,8	108,0	261,5	130,3	621,8	105,0	64,3	71,5	58,2	23,4
Julho	1.128,8	113,6	865,8	109,1	263,1	131,1	615,8	104,0	64,7	71,5	58,9	23,3
Agosto	1.134,2	114,1	866,5	109,2	267,7	133,4	615,1	103,9	64,8	72,0	58,8	23,6
Setembro	1.141,6	114,8	879,4	110,8	262,3	130,7	612,4	103,4	65,1	72,6	58,9	23,0
Outubro	1.136,7	114,3	880,9	111,0	255,9	127,5	622,0	105,1	64,6	72,5	58,0	22,5
Novembro	1.141,9	114,9	892,9	112,5	249,0	124,0	621,5	105,0	64,8	72,4	58,2	21,8
Dezembro	1.146,2	115,3	901,0	113,6	245,2	122,1	622,0	105,1	64,8	72,5	58,2	21,4
<b>Janeiro/2004</b>	1.157,9	116,5	906,3	114,2	251,6	125,4	615,0	103,9	65,3	72,8	58,8	21,7
Fevereiro	1.157,0	116,4	896,6	113,0	260,3	129,7	620,7	104,8	65,1	72,6	58,7	22,5
Março	1.148,3	115,5	882,7	111,3	265,7	132,4	634,0	107,1	64,4	71,8	58,2	23,1
Abril	1.134,8	114,2	874,7	110,2	260,2	129,6	652,3	110,2	63,5	70,7	57,4	22,9
Mai	1.138,9	114,6	890,9	112,3	248,0	123,6	653,0	110,3	63,6	70,8	57,5	21,8
Junho	1.153,9	116,1	907,1	114,3	246,7	122,9	642,8	108,6	64,2	71,2	58,3	21,4
Julho	1.161,5	116,8	918,8	115,8	242,7	120,9	640,0	108,1	64,5	71,0	59,0	20,9
Agosto	1.163,7	117,1	927,7	116,9	235,9	117,5	642,6	108,5	64,4	71,1	58,8	20,3
Setembro	1.163,1	117,0	931,4	117,4	231,7	115,4	648,1	109,5	64,2	70,8	58,7	19,9
Outubro	1.169,9	117,7	940,8	118,6	229,0	114,1	646,1	109,1	64,4	71,6	58,4	19,6
Novembro	1.183,1	119,0	948,6	119,6	234,5	116,8	637,7	107,7	65,0	71,6	59,4	19,8
Dezembro	1.188,7	119,6	959,8	121,0	228,9	114,0	637,0	107,6	65,1	71,9	59,4	19,3
<b>Janeiro/2005</b>	1.191,2	119,8	962,4	121,3	228,8	114,0	639,4	108,0	65,1	71,5	59,6	19,2
Fevereiro	1.181,6	118,9	952,9	120,1	228,6	113,9	653,9	110,4	64,4	70,9	58,8	19,4
Março	1.186,4	119,3	945,1	119,1	241,3	120,2	653,9	110,4	64,5	70,8	59,1	20,3
Abril	1.187,0	119,4	946,8	119,3	240,1	119,6	658,3	111,2	64,3	71,1	58,6	20,2
Mai	1.194,6	120,2	955,0	120,4	239,6	119,4	655,5	110,7	64,6	71,5	58,8	20,1
Junho	1.190,8	119,8	958,6	120,8	232,2	115,7	664,3	112,2	64,2	71,0	58,5	19,5
Julho	1.195,9	120,3	967,1	121,9	228,8	114,0	664,1	112,2	64,3	71,1	58,6	19,1
Agosto	1.193,3	120,0	970,9	122,4	222,4	110,8	671,7	113,5	64,0	70,9	58,2	18,6
Setembro	1.204,4	121,2	983,4	123,9	221,1	110,1	665,5	112,4	64,4	71,7	58,3	18,4
Outubro	1.215,4	122,3	993,8	125,3	221,5	110,4	659,5	111,4	64,8	71,9	58,9	18,2
Novembro	1.225,8	123,3	1.000,1	126,1	225,6	112,4	654,2	110,5	65,2	72,0	59,5	18,4
Dezembro	1.230,9	123,8	1.012,0	127,6	218,9	109,1	654,0	110,5	65,3	71,9	59,8	17,8
<b>Janeiro/06</b>	1.230,5	123,8	1.001,9	126,3	228,6	113,9	665,2	112,4	64,9	71,7	59,1	18,6
Fevereiro	1.233,0	124,0	992,5	125,1	240,5	119,8	667,8	112,8	64,9	71,6	59,1	19,5
Março	1.229,7	123,7	975,9	123,0	253,9	126,5	676,1	114,2	64,5	71,3	58,7	20,6
Abril	1.231,7	123,9	976,7	123,1	255,0	127,1	668,7	112,9	64,8	71,5	59,0	20,7
Mai	1.241,5	124,9	999,4	126,0	242,1	120,6	663,1	112,0	65,2	71,9	59,4	19,5
Junho	1.237,1	124,4	1.005,5	126,7	231,6	115,4	644,6	108,9	65,7	72,4	60,0	18,7
Julho	1.246,1	125,3	1.021,4	128,7	224,6	111,9	643,4	108,7	65,9	72,6	60,3	18,0
Agosto	1.241,5	124,9	1.012,3	127,6	229,2	114,2	652,7	110,2	65,5	72,1	59,9	18,5
Setembro	1.256,2	126,4	1.028,8	129,7	227,4	113,3	669,6	113,1	65,2	72,0	59,6	18,1
Outubro	1.252,1	126,0	1.027,4	129,5	224,7	112,0	678,7	114,6	64,9	71,3	59,5	17,9
<b>Var. % mensal</b>												
out.05/set.05		-0,3		-0,1		-1,2		1,4	-0,5	-1,0	-0,2	-1,1
<b>Var. % no ano</b>												
out.06/dez.05		1,7		1,5		2,6		3,8	-0,6	-0,8	-0,5	0,6
<b>Var. % anual</b>												
out.06/out.05		3,0		3,4		1,4		2,9	0,2	-0,8	1,0	-1,6

Fonte: Convênio: DIEESE/SEADE-SP/MTE-FAT/STb-GDF. PED-DF - Pesquisa de Emprego e Desemprego no Distrito Federal.

Notas: 1 - A primeira divulgação da PED-DF refere-se a Fevereiro de 1992.

2 - Em 1.000 pessoas.

3 - Base: média de 2000 = 100.

4 - Total da população economicamente ativa dividido pelo total da população em idade ativa.

5 - Taxa de desemprego total: total dos desempregados dividido pela população economicamente ativa total vezes 100.



**Tabela 02**  
**Taxas de desemprego por tipo e por grupos de regiões administrativas**  
**Distrito Federal - 1992 a 2006**

Período	Taxas de desemprego (DES/PEA) (%)							
	Total	Aberto	Oculto			Por grupo de regiões administrativas		
			Total	Precário	Desalento	Grupo 1	Grupo 2	Grupo 3
Outubro/1992	15,3	9,8	5,5	3,1	2,3	7,8	14,3	20,6
Outubro/1993	13,9	9,1	4,8	2,2	2,6	6,1	13,5	18,4
Outubro/1994	13,1	8,6	4,5	2,5	2,0	5,3	12,8	17,1
Outubro/1995	15,3	10,4	4,9	2,7	2,1	6,3	14,3	20,4
Outubro/1996	16,2	10,7	5,5	3,0	2,6	7,8	15,2	21,0
Outubro/1997	18,9	11,2	7,7	4,8	2,9	8,0	17,7	24,5
Outubro/1998	18,8	11,9	6,9	4,0	2,9	8,0	16,7	25,5
Outubro/1999	21,0	13,5	7,5	4,2	3,3	8,0	18,5	28,5
Outubro/2000	18,5	12,1	6,4	3,2	3,1	8,5	16,4	24,1
Outubro/2001	20,1	12,4	7,7	4,2	3,5	9,6	17,3	26,6
Janeiro/2002	20,5	13,3	7,2	3,8	3,4	9,4	19,1	25,6
Fevereiro	21,3	13,9	7,4	3,9	3,5	10,3	19,1	27,1
Março	22,0	14,3	7,7	4,2	3,5	11,2	19,6	28,1
Abril	21,6	13,9	7,7	4,1	3,5	10,4	19,2	27,8
Maio	21,4	13,4	8,0	4,5	3,5	10,8	19,4	26,9
Junho	20,8	12,7	8,1	4,4	3,7	10,1	18,7	26,4
Julho	20,7	12,8	7,9	4,3	3,6	10,3	18,3	26,5
Agosto	19,9	12,4	7,5	4,1	3,4	9,1	17,4	25,8
Setembro	19,8	12,3	7,5	4,2	3,4	8,9	17,5	25,6
Outubro	19,8	11,8	8,0	4,4	3,6	8,8	17,2	25,9
Novembro	20,3	12,1	8,2	4,3	3,9	9,8	17,4	26,7
Dezembro	20,4	12,2	8,1	4,1	4,0	9,4	17,4	26,8
Janeiro/2003	21,2	12,5	8,6	4,5	4,1	10,1	18,5	27,4
Fevereiro	22,3	13,4	9,0	5,1	3,9	9,8	20,1	28,4
Março	23,7	14,6	9,1	5,2	3,9	11,3	21,0	30,3
Abril	23,9	15,3	8,7	5,1	3,6	11,1	21,3	30,4
Maio	23,6	15,4	8,2	4,7	3,5	11,3	20,7	30,4
Junho	23,4	15,1	8,3	4,8	3,5	10,2	20,4	30,3
Julho	23,3	15,1	8,2	4,6	3,5	10,2	19,7	31,0
Agosto	23,6	15,3	8,3	4,4	3,9	10,5	20,2	31,1
Setembro	23,0	15,1	7,9	4,3	3,7	10,6	20,2	29,6
Outubro	22,5	15,1	7,4	4,0	3,4	10,2	20,2	28,6
Novembro	21,8	14,6	7,2	4,1	3,2	9,5	19,3	28,0
Dezembro	21,4	14,1	7,3	4,0	3,3	9,2	18,5	28,0
Janeiro/2004	21,7	13,6	8,2	4,3	3,8	9,8	18,3	28,5
Fevereiro	22,5	14,1	8,4	4,2	4,2	10,5	19,6	28,9
Março	23,1	14,5	8,7	4,4	4,3	10,3	20,3	29,6
Abril	22,9	14,8	8,2	4,1	4,0	11,0	20,0	29,4
Maio	21,8	13,9	7,9	4,1	3,8	10,7	18,9	28,0
Junho	21,4	13,7	7,7	3,8	3,9	11,3	18,8	26,9
Julho	20,9	13,1	7,8	4,1	3,7	9,4	18,6	26,5
Agosto	20,3	12,7	7,6	4,1	3,4	9,3	17,8	25,8
Setembro	19,9	12,2	7,7	4,5	3,3	9,5	17,4	25,4
Outubro	19,6	12,0	7,6	4,4	3,2	10,4	17,3	24,3
Novembro	19,8	12,2	7,6	4,4	3,2	10,3	17,3	24,9
Dezembro	19,3	11,9	7,4	4,1	3,2	10,0	16,7	24,3
Janeiro/2005	19,2	11,9	7,3	3,8	3,5	10,2	16,5	24,4
Fevereiro	19,4	12,3	7,1	3,6	3,5	10,3	16,9	24,3
Março	20,3	13,3	7,1	3,7	3,4	10,7	17,6	25,8
Abril	20,2	13,3	6,9	3,7	3,3	10,0	18,1	25,2
Maio	20,1	13,2	6,9	3,9	3,0	10,0	18,0	24,7
Junho	19,5	12,7	6,8	3,7	3,1	10,9	17,4	23,8
Julho	19,1	12,5	6,7	3,7	3,0	11,2	16,5	23,8
Agosto	18,6	12,1	6,6	3,6	3,0	10,1	16,1	23,3
Setembro	18,4	11,9	6,5	3,7	2,7	7,6	16,5	23,0
Outubro	18,2	11,9	6,3	3,7	2,7	6,9	16,4	23,0
Novembro	18,4	12,2	6,2	3,6	2,5	7,9	16,3	23,2
Dezembro	17,8	11,9	5,9	3,2	2,7	9,9	15,4	22,2
Janeiro/06	18,6	12,2	6,4	3,5	2,9	11,4	16,3	22,5
Fevereiro	19,5	12,4	7,1	3,9	3,1	11,1	16,9	24,1
Março	20,6	12,9	7,7	4,4	3,4	11,2	18,2	25,3
Abril	20,7	13,0	7,7	4,3	3,4	10,3	18,6	25,3
Maio	19,5	12,0	7,5	4,1	3,4	10,4	17,7	23,5
Junho	18,7	11,2	7,5	4,2	3,3	9,4	17,3	22,3
Julho	18,0	10,4	7,6	4,4	3,2	9,6	17,0	21,2
Agosto	18,5	10,6	7,8	4,4	3,4	9,5	17,9	21,2
Setembro	18,1	10,5	7,6	4,3	3,3	10,3	17,4	20,7
Outubro	17,9	10,6	7,4	4,2	3,2	9,9	17,0	20,8
Var. % mensal out.05/set.05	-1,1	1,0	-2,6	-2,3	-3,0	-3,9	-2,3	0,5
Var. % no ano out.06/dez.05	0,6	-10,9	25,4	31,3	18,5	0,0	10,4	-6,3
Var. % anual out.06/out.05	-1,6	-10,9	17,5	13,5	18,5	43,5	3,7	-9,6

Fonte: Convênio: DIEESE/SEADE-SP/MTE-FAT/STb-GDF. PED-DF - Pesquisa de Emprego e Desemprego no Distrito Federal.

Obs.: Grupo 1: Grupo de Regiões Administrativas de renda mais alta (Brasília, Lago Sul e Lago Norte); Grupo 2: Grupo de Regiões Administrativas de renda intermediária (Gama, Taguatinga, Sobradinho, Planaltina, Núcleo Bandeirante, Guará, Cruzeiro, Candangolândia e Riacho Fundo); Grupo 3: Grupo de Regiões Administrativas de renda mais baixa (Brazlândia, Ceilândia, Samambaia, Paranoá, São Sebastião, Santa Maria e Recanto das Emas).

**Tabela 03**  
**Taxas de desemprego segundo atributos pessoais**  
**Distrito Federal - 1992 a 2006**

Em percentual

Período	Sexo			Faixa etária				Posição na família		Cor		Experiência anterior de trabalho <sup>1</sup>	
	Total	Homens	Mulheres	10-17	18-24	25-39	40 e mais	Chefe	Demais membros	Negra	Não negra	Sim	Não
Outubro/1992	15,3	13,5	17,4	36,8	22,9	12,3	6,5	8,1	20,7	17,7	13,8	12,0	3,3
Outubro/1993	13,9	11,7	16,5	36,4	22,6	10,6	5,0	6,5	19,3	15,7	12,9	10,8	3,1
Outubro/1994	13,1	11,1	15,5	35,2	22,5	9,6	4,5	6,0	18,4	15,3	11,5	9,9	3,1
Outubro/1995	15,3	14,0	16,7	40,9	24,5	11,5	6,5	8,2	20,3	17,2	13,4	12,1	3,2
Outubro/1996	16,2	14,3	18,4	45,0	25,8	13,3	6,2	8,8	21,7	18,4	14,4	12,7	3,5
Outubro/1997	18,9	16,8	21,2	50,4	29,0	13,9	9,0	10,1	25,0	20,8	16,4	14,9	3,9
Outubro/1998	18,8	16,9	21,0	53,0	28,8	15,0	8,8	10,3	25,2	19,7	17,2	15,0	3,8
Outubro/1999	21,0	18,3	24,0	54,0	32,4	16,3	11,9	12,2	27,6	22,3	19,3	17,3	3,7
Outubro/2000	18,5	15,7	21,4	48,9	29,6	15,0	8,8	10,3	24,6	20,6	15,1	14,9	3,6
Outubro/2001	20,1	17,2	23,1	53,2	33,9	16,1	9,9	10,9	26,9	22,2	16,7	16,7	3,4
Janeiro/2002	20,5	18,4	22,7	58,8	32,3	16,8	10,5	12,4	26,4	22,5	17,0	17,3	3,2
Fevereiro	21,3	18,8	23,9	59,2	34,3	17,4	10,2	12,0	28,1	23,1	17,9	17,7	3,6
Março	22,0	18,8	25,4	60,7	35,6	17,8	10,7	12,0	29,3	23,7	18,7	18,1	3,9
Abril	21,6	18,5	24,9	61,7	35,0	17,0	11,1	11,6	28,9	23,7	17,7	17,6	4,0
Mai	21,4	18,7	24,2	58,7	34,0	17,0	11,4	11,9	28,3	23,8	17,1	17,7	3,7
Junho	20,8	18,5	23,2	57,0	32,8	16,6	11,2	11,7	27,6	23,3	16,6	17,2	3,6
Julho	20,7	18,5	23,0	55,6	33,7	16,1	11,0	11,6	27,5	23,0	17,1	17,3	3,4
Agosto	19,9	17,5	22,3	57,5	32,5	15,2	10,3	10,9	26,6	22,0	16,6	16,4	3,4
Setembro	19,8	17,4	22,4	57,4	32,8	14,9	10,0	10,6	26,5	21,7	16,8	16,2	3,6
Outubro	19,8	17,1	22,6	56,7	32,2	15,5	9,7	10,5	26,5	21,9	16,3	16,3	3,5
Novembro	20,3	17,7	23,1	57,3	32,9	16,0	10,3	11,0	27,1	22,0	17,3	16,7	3,7
Dezembro	20,4	17,5	23,3	57,4	32,3	16,5	10,5	11,3	26,9	22,4	16,4	16,9	3,5
Janeiro/2003	21,2	18,2	24,2	57,6	33,1	17,4	11,1	12,0	27,8	23,3	16,8	17,5	3,6
Fevereiro	22,3	19,0	25,7	60,6	34,8	18,2	11,9	12,6	29,4	24,4	18,0	18,4	3,9
Março	23,7	21,1	26,5	63,2	38,0	19,1	12,4	13,4	31,3	25,5	20,0	19,5	4,2
Abril	23,9	21,2	26,8	66,1	39,1	18,8	12,5	13,6	31,5	25,5	20,9	19,4	4,5
Mai	23,6	21,0	26,4	64,9	39,4	18,5	12,0	13,3	31,1	25,6	19,9	19,2	4,4
Junho	23,4	20,7	26,1	66,1	38,5	18,2	11,6	12,9	30,9	25,8	18,7	18,7	4,7
Julho	23,3	20,4	26,3	68,5	37,6	18,1	11,6	12,7	31,0	25,9	17,9	18,5	4,8
Agosto	23,6	20,5	26,8	70,8	37,6	18,6	11,2	12,6	31,5	26,2	18,5	18,6	5,0
Setembro	23,0	19,8	26,2	71,6	37,2	17,9	10,7	12,2	30,8	25,0	18,6	18,3	4,7
Outubro	22,5	20,3	24,9	69,0	37,0	17,9	10,1	12,2	30,0	24,2	18,8	18,1	4,4
Novembro	21,8	20,0	23,7	68,2	35,3	17,4	10,2	12,0	28,9	23,5	18,0	17,5	4,3
Dezembro	21,4	19,1	23,8	66,9	34,7	17,2	10,2	11,9	28,4	23,5	17,1	17,4	4,0
Janeiro/2004	21,7	19,0	24,7	67,3	35,4	16,9	10,8	11,9	29,0	23,9	17,1	17,7	4,1
Fevereiro	22,5	19,2	26,0	67,4	37,8	17,1	11,1	11,6	30,4	24,6	17,7	18,4	4,1
Março	23,1	19,8	26,6	69,7	37,8	17,6	12,1	11,9	31,4	24,9	18,7	18,8	4,4
Abril	22,9	19,3	26,7	69,3	37,4	18,2	11,2	11,6	31,1	24,4	19,3	18,6	4,3
Mai	21,8	18,4	25,3	66,4	34,8	17,3	11,1	11,2	29,5	23,2	18,4	17,5	4,3
Junho	21,4	18,1	24,8	64,8	34,7	16,8	10,1	10,2	29,3	22,6	18,7	16,9	4,5
Julho	20,9	18,0	23,9	65,4	33,9	15,9	10,0	9,9	28,7	22,4	17,8	16,4	4,5
Agosto	20,3	17,6	23,1	66,2	33,4	15,9	8,6	9,5	28,0	21,7	17,6	16,0	4,3
Setembro	19,9	17,4	22,4	63,2	33,0	16,3	8,6	10,0	27,1	21,3	17,3	16,0	3,9
Outubro	19,6	17,0	22,2	60,3	33,1	16,3	8,3	10,0	26,5	20,8	17,2	15,8	3,7
Novembro	19,8	17,1	22,6	57,5	33,9	16,0	9,2	10,3	26,6	21,2	17,1	15,9	3,9
Dezembro	19,3	16,2	22,4	57,4	33,9	14,9	8,9	9,7	26,2	21,0	15,8	15,4	3,9
Janeiro/2005	19,2	16,0	22,5	59,0	33,9	14,6	8,9	9,5	26,3	21,0	15,7	15,3	3,9
Fevereiro	19,4	16,0	22,8	62,6	33,7	15,5	8,6	9,4	26,8	21,0	16,2	15,5	3,8
Março	20,3	17,4	23,3	65,0	34,8	16,5	8,7	10,0	27,8	21,7	17,6	16,4	3,9
Abril	20,2	17,0	23,5	63,5	34,9	16,8	8,4	9,9	27,8	21,4	17,8	16,5	3,7
Mai	20,1	16,9	23,2	62,4	33,6	16,7	8,8	10,2	27,1	21,3	17,5	16,3	3,7
Junho	19,5	16,1	22,9	64,1	32,6	16,0	8,9	10,3	26,3	20,3	17,8	15,8	3,7
Julho	19,1	16,1	22,2	63,4	32,2	15,4	8,9	10,1	25,8	20,0	17,3	15,2	3,9
Agosto	18,6	15,8	21,6	61,8	32,4	15,0	8,1	9,7	25,2	19,3	17,4	14,7	4,0
Setembro	18,4	15,3	21,5	61,6	32,3	14,8	7,5	8,9	25,3	19,4	16,5	14,5	3,9
Outubro	18,2	15,2	21,4	64,3	31,7	14,6	7,5	8,5	25,2	19,3	16,3	14,5	3,7
Novembro	18,4	15,0	21,9	65,6	32,2	14,6	7,6	8,4	25,7	19,3	16,6	14,6	3,8
Dezembro	17,8	14,7	20,9	62,1	30,7	14,4	7,8	8,4	24,5	18,5	16,4	14,2	3,6
Janeiro/06	18,6	15,2	22,0	62,2	32,0	15,2	8,1	8,8	25,6	19,3	17,1	14,8	3,7
Fevereiro	19,5	16,4	22,7	65,4	33,1	15,3	8,9	9,5	26,8	20,6	17,2	15,6	3,9
Março	20,6	17,5	23,9	69,9	34,8	15,8	9,6	10,1	28,3	21,7	18,5	16,4	4,3
Abril	20,7	18,0	23,5	69,9	34,7	16,2	9,5	10,2	28,3	22,0	18,4	16,3	4,4
Mai	19,5	17,1	22,0	65,6	32,8	15,9	8,7	9,4	26,7	20,8	17,5	15,2	4,3
Junho	18,7	16,1	21,5	60,7	32,1	15,8	7,9	8,9	25,6	20,1	16,6	14,4	4,3
Julho	18,0	15,5	20,6	58,4	30,9	15,0	8,0	8,8	24,5	19,3	15,8	13,8	4,2
Agosto	18,5	15,4	21,6	61,0	30,6	15,4	8,3	9,1	25,0	19,5	16,4	14,1	4,3
Setembro	18,1	15,2	21,0	63,1	30,4	14,7	8,1	9,0	24,5	19,2	15,8	13,9	4,2
Outubro	17,9	14,9	21,0	64,7	30,3	14,3	8,1	8,9	24,3	18,8	16,2	13,8	4,2
Var. % mensal out.05/set.05	-1,1	-2,0	0,0	2,5	-0,3	-2,7	0,0	-1,1	-0,8	-2,1	2,5	-0,7	0,0
Var. % no ano out.06/dez.05	0,6	1,4	0,5	4,2	-1,3	-0,7	3,8	6,0	-0,8	1,6	-1,2	-2,8	16,7
Var. % anual out.06/out.05	-1,6	-2,0	-1,9	0,6	-4,4	-2,1	8,0	4,7	-3,6	-2,6	-0,6	-4,8	13,5

Fonte: Convênio: DIEESE/SEADE-SP/MTE-FAT/STb-GDF. PED-DF - Pesquisa de Emprego e Desemprego no Distrito Federal.

Notas: 1- As taxas de desemprego das pessoas com e sem experiência anterior de trabalho, somadas, são iguais à taxa de desemprego total.

Obs.: A taxa de desemprego relativa a um atributo é obtida dividindo-se o total de desempregados de um segmento pela população economicamente ativa do mesmo

**Tabela 04**  
**Índice do nível de ocupação por setor de atividade econômica**  
**Distrito Federal - 1992 a 2006**

Base: média de 2000 = 100

Período	Total	Indústria ase transformação	Construção civil	Comércio	Serviços <sup>1</sup>	Administração pública	Outros <sup>2</sup>
<b>Outubro/1992</b>	79,0	77,6	105,0	81,3	74,4	83,2	125,2
<b>Outubro/1993</b>	81,9	76,5	121,6	84,6	77,7	84,3	79,4
<b>Outubro/1994</b>	86,3	87,0	127,9	86,1	81,9	89,0	111,0
<b>Outubro/1995</b>	87,9	99,7	91,7	84,1	86,8	91,3	76,1
<b>Outubro/1996</b>	87,1	99,3	102,4	83,4	83,9	92,6	113,6
<b>Outubro/1997</b>	93,1	103,0	108,4	99,3	91,8	86,5	105,2
<b>Outubro/1998</b>	94,6	94,1	100,9	95,8	94,1	88,7	224,8
<b>Outubro/1999</b>	95,7	100,9	86,5	93,9	96,8	94,5	102,5
<b>Outubro/2000</b>	103,7	101,1	115,8	102,0	103,1	104,5	104,3
<b>Outubro/2001</b>	105,6	106,5	93,7	106,6	106,1	104,3	140,8
<b>Janeiro/2002</b>	105,0	102,0	89,2	109,1	106,9	100,0	119,0
<b>Fevereiro</b>	104,1	99,7	99,2	108,2	105,3	98,4	132,0
<b>Março</b>	104,8	103,8	95,7	108,2	106,3	98,1	150,8
<b>Abril</b>	106,3	98,2	96,0	108,5	106,7	105,0	157,1
<b>Mai</b>	107,5	99,0	95,0	110,4	108,9	104,8	127,7
<b>Junho</b>	107,9	96,7	97,1	112,6	109,4	105,0	104,0
<b>Julho</b>	108,1	106,5	98,5	113,1	110,0	100,5	119,1
<b>Agosto</b>	109,9	108,4	99,3	116,8	111,4	100,9	162,2
<b>Setembro</b>	111,6	113,7	97,9	114,7	113,5	100,5	258,7
<b>Outubro</b>	112,5	109,6	103,6	115,1	114,1	102,0	283,6
<b>Novembro</b>	111,8	109,9	100,5	112,2	113,9	102,5	264,6
<b>Dezembro</b>	111,1	104,4	105,8	116,6	112,2	103,9	173,6
<b>Janeiro/2003</b>	109,6	108,3	97,5	116,2	111,0	102,4	134,2
<b>Fevereiro</b>	107,5	110,1	97,6	115,4	107,5	102,0	131,2
<b>Março</b>	105,6	111,0	95,7	112,1	105,6	100,2	143,9
<b>Abril</b>	106,0	105,1	100,8	113,3	106,5	99,3	134,6
<b>Mai</b>	107,3	101,1	97,9	113,0	109,0	100,2	136,5
<b>Junho</b>	108,0	100,0	88,1	116,5	109,6	101,4	141,7
<b>Julho</b>	109,1	102,2	83,1	118,3	110,0	105,5	140,2
<b>Agosto</b>	109,2	97,1	87,4	117,1	110,2	107,0	126,4
<b>Setembro</b>	110,8	97,9	91,7	114,4	113,1	108,1	119,9
<b>Outubro</b>	111,0	95,6	87,7	114,1	113,8	107,9	132,1
<b>Novembro</b>	112,5	102,2	86,8	115,2	115,2	109,0	150,1
<b>Dezembro</b>	113,6	108,7	87,8	121,0	114,5	110,4	149,0
<b>Janeiro/2004</b>	114,2	107,7	90,0	123,2	115,0	110,7	141,9
<b>Fevereiro</b>	113,0	107,7	90,2	120,6	113,9	110,3	125,4
<b>Março</b>	111,3	103,7	85,7	118,6	112,1	109,3	135,6
<b>Abril</b>	110,2	105,3	86,2	112,2	111,6	110,1	133,2
<b>Mai</b>	112,3	104,4	90,0	117,8	113,3	110,2	151,7
<b>Junho</b>	114,3	112,7	94,9	116,9	116,1	110,0	161,5
<b>Julho</b>	115,8	122,6	95,7	121,5	117,3	107,8	175,6
<b>Agosto</b>	116,9	133,6	99,7	120,2	118,5	108,4	165,6
<b>Setembro</b>	117,4	125,5	95,9	120,3	119,9	109,5	156,5
<b>Outubro</b>	118,6	116,9	107,2	123,2	121,4	108,6	146,0
<b>Novembro</b>	119,6	107,4	99,5	129,6	123,4	107,0	136,2
<b>Dezembro</b>	121,0	106,0	102,9	136,1	124,4	106,2	127,0
<b>Janeiro/2005</b>	121,3	112,9	94,0	134,7	123,2	113,0	126,3
<b>Fevereiro</b>	120,1	114,1	95,7	129,7	121,9	113,4	141,2
<b>Março</b>	119,1	124,4	91,9	124,5	120,2	115,3	156,3
<b>Abril</b>	119,3	121,2	91,6	127,7	120,6	113,3	166,2
<b>Mai</b>	120,4	121,1	90,9	128,7	121,1	116,6	165,7
<b>Junho</b>	120,8	115,4	102,0	133,4	120,4	116,6	146,2
<b>Julho</b>	121,9	121,4	108,0	131,0	122,4	116,1	137,8
<b>Agosto</b>	122,4	130,3	112,8	132,2	122,1	116,2	124,2
<b>Setembro</b>	123,9	139,0	111,2	131,7	125,2	113,9	129,8
<b>Outubro</b>	125,3	132,1	108,6	132,3	127,5	115,2	138,6
<b>Novembro</b>	126,1	126,6	107,8	135,9	129,2	113,0	135,1
<b>Dezembro</b>	127,6	117,6	107,4	144,8	129,4	115,2	139,5
<b>Janeiro/06</b>	126,3	125,9	112,7	143,2	127,1	113,6	138,4
<b>Fevereiro</b>	125,1	126,5	116,2	138,8	126,7	110,4	154,2
<b>Março</b>	123,0	123,5	124,0	125,3	125,9	110,6	170,4
<b>Abril</b>	123,1	115,0	127,3	128,9	125,7	110,6	155,5
<b>Mai</b>	126,0	117,3	131,8	128,7	128,6	115,5	154,6
<b>Junho</b>	126,7	128,7	126,2	131,2	128,9	115,3	164,2
<b>Julho</b>	128,7	137,4	121,6	126,7	132,9	115,6	193,0
<b>Agosto</b>	127,6	133,1	116,4	126,3	131,1	113,9	279,3
<b>Setembro</b>	129,7	123,3	121,5	124,6	133,6	116,8	337,9
<b>Outubro</b>	129,5	119,8	131,3	126,6	133,4	114,4	319,0
<b>Var. % mensal out.05/set.05</b>	-0,1	-2,9	8,0	1,6	-0,2	-2,0	-5,4
<b>Var. % no ano out.06/dez.05</b>	1,5	1,7	22,1	-12,6	3,1	-0,7	128,2
<b>Var. % anual out.06/out.05</b>	3,4	-9,3	20,8	-4,3	4,6	-0,7	131,0

Fonte: Convênio: DIEESE/SEADE-SP/MTE-FAT/STb-GDF. PED-DF - Pesquisa de Emprego e Desemprego no Distrito Federal.

Notas: 1- Inclui os serviços públicos e privados inclusive os serviços domésticos.

2- Inclui: agricultura, pecuária e extração vegetal e mineral; embaixadas, consulados e representações políticas; outras classificadas.

**Tabela 05**  
**Índice do nível de ocupação do setor serviços por ramo de atividade**  
**Distrito Federal - 1992 a 2006**

Base: média 2000 = 100

Período	Serviços										
	Total <sup>1</sup>	Oficina mecânica	Reparação, limpeza e vigilância	Transporte e armazenagem	Especializado	Credício	Alimentação	Educação	Saúde	Auxiliares	Outros <sup>2</sup>
Outubro/1992	74,4	76,8	106,5	87,6	56,0	106,7	66,7	70,8	64,2	48,7	61,0
Outubro/1993	77,7	67,1	127,3	90,0	69,3	104,0	74,5	64,9	67,7	44,8	64,0
Outubro/1994	81,9	75,7	108,5	94,5	72,1	126,9	80,2	75,3	68,5	45,8	72,0
Outubro/1995	86,8	87,9	114,0	90,9	80,6	97,8	96,1	76,5	76,1	66,9	70,2
Outubro/1996	83,9	78,9	112,5	80,5	85,4	90,2	73,9	84,1	81,3	78,0	72,4
Outubro/1997	91,8	84,1	115,3	105,3	88,8	85,0	89,5	78,8	78,3	76,1	81,7
Outubro/1998	94,1	98,4	111,5	100,3	91,8	91,2	90,1	88,7	88,9	76,0	86,5
Outubro/1999	96,8	81,1	99,5	100,6	97,7	99,6	94,8	96,0	97,0	73,4	96,1
Outubro/2000	103,1	100,2	105,1	97,0	103,1	105,6	104,1	109,9	93,8	115,4	101,2
Outubro/2001	106,1	87,9	118,9	107,7	106,7	115,0	100,7	116,0	94,3	109,8	106,0
<b>Janeiro/2002</b>	106,9	103,5	116,4	103,0	120,0	122,9	105,7	98,6	96,4	107,8	114,6
<b>Fevereiro</b>	105,3	96,7	112,6	105,9	116,6	111,7	106,4	98,5	100,8	116,0	107,0
<b>Março</b>	106,3	108,6	117,9	113,5	114,4	109,2	107,0	103,3	101,0	111,4	108,5
<b>Abril</b>	106,7	110,0	114,4	118,1	109,6	119,9	102,4	103,7	108,1	121,2	105,1
<b>Mai</b>	108,9	109,4	119,9	116,8	113,7	125,0	106,5	99,1	104,4	121,5	109,1
<b>Junho</b>	109,4	103,2	119,9	110,4	117,6	126,2	112,5	96,5	104,1	125,6	104,6
<b>Julho</b>	110,0	97,5	119,5	105,8	123,0	126,9	112,9	99,1	99,1	124,2	111,2
<b>Agosto</b>	111,4	109,1	116,5	117,1	121,7	122,5	115,3	103,3	102,4	129,1	110,6
<b>Setembro</b>	113,5	113,0	112,3	121,2	124,9	120,2	118,7	105,2	101,4	140,5	113,4
<b>Outubro</b>	114,1	110,3	110,8	129,0	124,1	122,7	114,6	103,2	105,8	148,6	110,9
<b>Novembro</b>	113,9	113,2	121,6	118,3	130,0	131,5	110,9	103,8	103,8	141,6	109,7
<b>Dezembro</b>	112,2	107,2	125,5	111,4	130,7	120,6	109,0	103,5	106,1	138,1	111,6
<b>Janeiro/2003</b>	111,0	108,3	129,9	110,5	128,3	112,7	115,7	97,8	104,9	137,4	111,1
<b>Fevereiro</b>	107,5	97,6	109,0	107,0	118,8	116,0	118,0	102,0	96,3	133,7	109,2
<b>Março</b>	105,6	101,3	103,7	105,6	117,4	118,4	108,2	105,5	91,8	126,0	106,5
<b>Abril</b>	106,5	111,0	99,1	99,8	113,8	119,9	102,4	107,7	92,8	135,2	110,8
<b>Mai</b>	109,0	110,0	120,6	98,2	125,6	119,1	101,2	100,4	100,7	152,9	113,5
<b>Junho</b>	109,6	105,1	120,3	100,2	123,8	136,1	100,3	101,6	98,5	168,1	110,2
<b>Julho</b>	110,0	104,9	116,2	99,3	126,8	143,0	104,8	103,2	102,3	172,5	106,9
<b>Agosto</b>	110,2	111,2	98,7	106,5	119,8	143,6	104,5	106,3	102,9	164,8	107,2
<b>Setembro</b>	113,1	109,0	105,3	113,2	117,9	140,9	112,7	102,7	107,8	167,6	112,4
<b>Outubro</b>	113,8	115,3	110,5	112,8	117,8	136,5	109,4	103,0	107,4	157,7	115,2
<b>Novembro</b>	115,2	118,4	115,8	106,9	117,8	127,4	114,8	106,3	113,0	164,8	115,4
<b>Dezembro</b>	114,5	133,4	122,0	100,4	117,3	116,3	116,5	104,4	114,3	165,7	115,4
<b>Janeiro/2004</b>	115,0	133,2	128,0	107,1	117,2	114,1	120,1	105,1	110,9	167,7	115,7
<b>Fevereiro</b>	113,9	128,4	128,8	103,7	112,0	122,8	116,3	104,3	103,1	177,4	119,3
<b>Março</b>	112,1	123,1	111,1	103,5	114,2	118,6	116,1	101,2	99,9	175,6	120,5
<b>Abril</b>	111,6	112,3	101,0	100,0	108,1	117,9	108,1	99,1	95,5	189,2	118,9
<b>Mai</b>	113,3	120,5	102,6	112,6	115,3	115,8	121,1	96,4	97,3	177,7	116,7
<b>Junho</b>	116,1	112,0	112,2	112,6	115,4	130,1	123,3	101,7	95,1	179,6	118,1
<b>Julho</b>	117,3	122,9	110,1	122,2	120,2	117,4	122,6	104,6	105,1	169,6	121,0
<b>Agosto</b>	118,5	120,9	106,7	122,2	122,9	124,6	121,6	109,5	113,9	179,4	119,5
<b>Setembro</b>	119,9	132,9	105,3	114,7	117,3	118,2	122,4	118,8	120,3	194,4	115,6
<b>Outubro</b>	121,4	123,8	111,2	105,6	112,5	126,2	130,1	123,6	119,8	211,1	116,9
<b>Novembro</b>	123,4	138,6	116,3	100,4	104,3	124,5	130,5	120,6	114,0	208,6	129,5
<b>Dezembro</b>	124,4	139,5	116,1	110,1	118,4	127,3	137,9	114,4	115,5	194,6	135,1
<b>Janeiro/2005</b>	123,2	149,7	122,2	101,8	131,2	115,4	131,9	111,8	110,9	193,5	133,4
<b>Fevereiro</b>	121,9	135,6	120,9	107,8	129,2	116,0	145,0	109,6	106,1	197,3	127,9
<b>Março</b>	120,2	130,7	127,6	104,9	121,4	120,2	139,9	105,8	99,3	206,1	126,0
<b>Abril</b>	120,6	132,6	121,6	112,3	109,1	139,6	137,9	101,3	97,9	213,5	126,0
<b>Mai</b>	121,1	130,5	122,3	107,1	109,1	142,7	133,1	104,3	105,3	219,7	126,4
<b>Junho</b>	120,4	128,3	116,2	106,1	108,3	132,5	125,5	103,2	116,0	220,6	126,3
<b>Julho</b>	122,4	111,8	123,6	111,8	114,3	132,1	130,4	110,6	118,9	205,2	130,0
<b>Agosto</b>	122,1	108,6	123,5	107,8	113,3	131,1	127,1	114,9	115,3	213,8	126,8
<b>Setembro</b>	125,2	111,5	127,7	107,4	112,7	138,9	138,5	123,2	114,4	220,3	127,0
<b>Outubro</b>	127,5	119,5	122,3	107,9	114,8	143,3	138,2	123,0	120,7	234,5	129,6
<b>Novembro</b>	129,2	122,6	124,8	112,0	122,5	140,7	140,7	122,1	118,2	235,3	134,7
<b>Dezembro</b>	129,4	124,3	125,3	114,4	126,1	149,3	135,1	122,6	111,4	242,1	136,1
<b>Janeiro/06</b>	127,1	118,0	128,9	107,3	120,7	139,5	133,1	118,6	108,6	227,9	136,4
<b>Fevereiro</b>	126,7	118,7	134,3	108,8	124,3	138,6	132,2	111,6	116,6	211,9	130,3
<b>Março</b>	125,9	109,6	129,8	111,8	123,5	138,2	136,1	105,1	123,9	190,1	130,0
<b>Abril</b>	125,7	107,7	131,6	116,2	126,9	130,1	133,0	107,3	114,5	212,8	126,5
<b>Mai</b>	128,6	106,9	134,6	123,1	127,6	128,8	133,1	112,5	118,1	227,2	130,5
<b>Junho</b>	128,9	109,6	137,7	120,4	129,1	124,0	135,5	115,3	112,1	235,7	132,7
<b>Julho</b>	132,9	114,6	133,1	124,4	130,8	137,0	152,2	113,8	123,3	234,0	137,8
<b>Agosto</b>	131,1	122,4	129,2	117,6	123,0	146,2	149,8	110,8	113,9	237,5	142,5
<b>Setembro</b>	133,6	120,4	127,0	121,5	127,5	130,1	153,1	112,3	117,2	242,5	149,7
<b>Outubro</b>	133,4	122,1	130,1	109,3	125,7	132,8	147,4	117,4	121,7	230,2	150,2
<b>Var. % mensal out.05/set.05</b>	-0,2	1,1	2,4	-9,9	-1,3	1,9	-3,8	4,6	3,9	-5,0	0,2
<b>Var. % no ano out.06/dez.05</b>	3,1	-2,1	3,9	-4,4	-0,3	-11,3	9,1	-4,2	9,3	-5,0	10,4
<b>Var. % anual out.06/out.05</b>	4,6	2,2	6,6	1,1	9,6	-7,3	6,7	-4,6	0,8	-1,8	15,9

Fonte: Convênio: DIEESE/SEADE-SP/MTE-FAT/STb-GDF. PED-DF - Pesquisa de Emprego e Desemprego no Distrito Federal.

Notas: 1- Inclui os serviços domésticos e exclui a administração pública.

2- Inclui: serviços de comunicação; diversões, radiodifusão e teledifusão; serviços comunitários; comércio e adm. de valores imobiliários e de imóveis; serviços de utilidade pública; serviços pessoais; e outros serviços.

**Tabela 06**  
**Índice do nível de ocupação segundo posição na ocupação**  
**Distrito Federal - 1992 a 2006**

Base: média de 2000 = 100

Período	Total de ocupados	Assalariados							Empregado doméstico	Conta-própria	Outras <sup>2</sup>
		Total <sup>1</sup>	Setor privado			Setor público					
			Total	Com carteira de trabalho	Sem carteira de trabalho	Total	Estatutário	Não estatutário			
Outubro/1992	79,0	76,8	67,9	70,2	60,3	89,1	75,6	136,5	86,5	77,8	89,7
Outubro/1993	81,9	79,8	72,9	76,3	61,9	89,3	76,8	133,0	89,8	84,1	85,3
Outubro/1994	86,3	83,6	75,2	75,7	73,6	95,2	84,6	132,3	91,3	93,2	90,7
Outubro/1995	87,9	81,9	72,3	72,8	70,7	95,1	90,5	111,2	103,0	97,9	101,9
Outubro/1996	87,1	83,3	73,1	74,3	69,2	97,4	81,6	152,7	91,2	104,9	83,4
Outubro/1997	93,1	86,8	84,1	84,1	83,9	90,6	86,0	106,3	112,7	100,8	108,5
Outubro/1998	94,6	91,1	89,7	88,2	94,7	93,2	94,1	90,1	105,9	93,1	112,3
Outubro/1999	95,7	95,6	94,5	95,2	92,4	97,1	96,7	98,7	103,9	91,6	92,2
Outubro/2000	103,7	103,1	103,6	102,1	108,3	102,6	101,8	105,3	102,4	109,3	100,3
Outubro/2001	105,6	106,1	107,8	110,2	99,8	103,7	101,3	112,3	101,7	99,5	117,7
Janeiro/2002	105,0	105,4	110,8	113,0	103,4	98,0	96,1	104,6	100,1	100,9	116,0
Fevereiro	104,1	104,4	111,1	112,8	105,3	95,3	95,2	95,5	100,6	101,3	111,6
Março	104,8	104,9	110,8	112,1	106,6	96,8	97,0	96,0	96,8	107,6	110,2
Abril	106,3	106,7	109,9	110,4	108,2	102,3	103,2	99,1	97,4	109,2	109,6
Maio	107,5	105,9	108,9	111,3	101,2	101,8	102,2	100,5	103,9	114,1	114,9
Junho	107,9	105,5	108,9	110,5	103,7	100,8	100,9	100,2	110,3	112,1	119,3
Julho	108,1	105,5	111,3	112,2	108,6	97,5	97,4	97,9	108,4	113,9	119,9
Agosto	109,9	108,0	114,5	114,9	113,1	99,1	98,7	100,4	106,4	116,0	120,6
Setembro	111,6	109,6	117,7	118,8	114,2	98,4	97,5	101,6	108,9	117,9	121,8
Outubro	112,5	110,7	119,1	121,3	112,2	99,0	97,1	105,6	112,6	117,7	120,1
Novembro	111,8	110,4	118,5	120,7	111,4	99,2	97,5	105,0	110,7	117,7	115,8
Dezembro	111,1	110,1	116,8	119,9	106,3	100,9	99,0	107,6	104,9	120,0	113,4
Janeiro/2003	109,6	109,1	116,2	120,0	103,8	99,4	98,5	102,5	101,6	114,9	114,9
Fevereiro	107,5	107,6	113,9	118,4	99,3	99,0	97,5	104,3	99,7	113,1	106,8
Março	105,6	105,8	112,1	116,5	97,7	97,2	97,0	97,9	99,8	108,7	106,2
Abril	106,0	105,3	111,8	115,4	100,1	96,3	96,4	95,9	101,4	112,7	106,8
Maio	107,3	106,6	114,6	117,7	104,4	95,7	96,3	93,5	98,7	113,8	113,9
Junho	108,0	107,1	114,6	119,1	99,8	96,9	96,6	97,8	99,6	113,7	117,5
Julho	109,1	108,5	114,4	119,2	98,6	100,4	100,6	99,5	97,7	116,9	117,1
Agosto	109,2	107,9	112,4	116,0	100,4	101,7	100,8	104,8	103,3	113,5	121,8
Setembro	110,8	109,4	114,3	117,8	102,7	102,9	101,9	106,1	106,8	117,3	117,2
Outubro	111,0	109,4	114,5	118,8	100,1	102,4	101,3	106,2	110,0	116,0	118,5
Novembro	112,5	111,0	116,0	121,8	97,0	104,1	104,4	103,2	109,2	119,8	118,2
Dezembro	113,6	112,3	118,7	124,4	100,1	103,5	104,4	100,3	105,2	118,8	127,3
Janeiro/2004	114,2	113,8	120,9	127,6	98,8	104,2	103,8	105,5	102,7	119,9	123,9
Fevereiro	113,0	113,2	120,2	127,3	96,9	103,6	103,9	102,5	98,5	122,2	115,4
Março	111,3	111,4	117,7	124,2	96,2	102,9	101,9	106,2	100,2	120,9	107,8
Abril	110,2	110,1	115,7	121,9	95,2	102,5	102,0	104,5	105,9	119,1	101,5
Maio	112,3	111,7	119,2	124,0	103,3	101,5	99,4	108,8	112,9	119,2	104,0
Junho	114,3	113,7	122,0	126,3	107,8	102,2	101,3	105,5	116,8	122,0	102,9
Julho	115,8	114,1	123,9	127,6	111,9	100,6	100,2	102,3	113,4	127,1	113,9
Agosto	116,9	115,7	126,2	129,5	115,0	101,5	101,5	101,5	111,0	126,7	118,3
Setembro	117,4	116,4	126,1	129,4	115,2	103,1	103,6	101,6	113,0	125,0	118,7
Outubro	118,6	118,6	128,0	130,8	118,9	105,8	106,8	102,2	111,2	125,5	115,9
Novembro	119,6	118,4	129,7	134,2	115,0	103,0	103,5	101,2	115,0	128,9	119,1
Dezembro	121,0	118,7	130,9	135,3	116,6	101,8	101,0	104,5	109,5	135,5	131,5
Janeiro/2005	121,3	120,0	133,9	139,9	114,1	101,0	101,7	98,5	108,5	133,1	129,8
Fevereiro	120,1	119,0	131,8	138,0	111,6	101,2	102,2	97,7	105,2	132,4	129,1
Março	119,1	119,0	132,0	139,1	108,6	101,0	102,1	97,3	105,7	128,6	122,2
Abril	119,3	117,7	130,2	138,5	102,8	100,4	99,5	103,8	110,2	130,1	127,7
Maio	120,4	120,2	131,9	140,1	105,1	104,1	103,7	105,4	108,7	130,5	120,3
Junho	120,8	121,2	133,7	143,2	102,4	104,0	105,4	99,1	110,3	129,7	116,5
Julho	121,9	123,0	135,4	141,2	116,4	105,8	107,2	100,7	108,1	131,2	114,6
Agosto	122,4	123,9	137,6	142,3	121,8	105,0	106,2	100,8	110,7	127,8	115,5
Setembro	123,9	124,7	137,8	141,6	125,3	106,5	105,1	111,5	110,8	134,4	117,2
Outubro	125,3	125,6	139,1	142,9	126,7	107,1	105,2	113,5	113,3	136,1	119,6
Novembro	126,1	125,3	139,5	145,0	121,3	106,0	103,1	116,2	112,7	143,9	119,0
Dezembro	127,6	126,3	140,8	145,4	125,8	106,3	103,3	116,7	111,6	148,0	124,6
Janeiro/06	126,3	125,3	140,4	146,5	120,1	104,6	102,2	112,7	113,8	147,0	115,1
Fevereiro	125,1	123,1	138,8	145,7	116,0	101,4	99,9	106,7	119,3	144,9	115,3
Março	123,0	121,6	137,1	143,4	116,5	100,2	99,3	103,3	122,1	139,0	107,4
Abril	123,1	121,7	137,6	144,7	114,1	99,8	97,6	107,3	122,5	139,2	107,6
Maio	126,0	124,6	139,0	146,3	115,3	104,8	102,3	113,8	122,5	145,2	112,5
Junho	126,7	125,9	141,5	149,0	116,7	104,3	101,3	114,8	119,5	142,3	116,6
Julho	128,7	127,4	142,7	149,6	119,9	106,3	103,7	115,5	120,0	145,2	123,1
Agosto	127,6	127,4	143,3	147,2	130,5	105,3	102,4	115,4	115,5	143,4	117,7
Setembro	129,7	129,6	145,5	149,2	133,7	107,3	105,2	114,7	119,0	147,9	112,5
Outubro	129,5	129,4	145,9	150,0	132,6	106,3	104,0	114,4	119,2	150,8	106,4
Var. % mensal out.05/set.05	-0,1	-0,1	0,3	0,6	-0,8	-0,9	-1,1	-0,3	0,1	1,9	-5,3
Var. % no ano out.06/dez.05	1,5	2,5	3,6	3,1	5,3	0,0	0,7	-2,0	6,8	1,9	-14,6
Var. % anual out.06/out.05	3,4	3,0	4,9	4,9	4,7	-0,7	-1,1	0,7	5,2	10,8	-11,0

Fonte: Convênio: DIEESE/SEADE-SP/MTE-FAT/STb-GDF. PED-DF - Pesquisa de Emprego e Desemprego no Distrito Federal.

Notas: 1- Estão incluídos os assalariados que não souberam responder o setor em que trabalham (privado ou público).

2- Incluídos os empregadores, os trabalhadores autônomos universitários, os trabalhadores familiares não remunerados, os donos de negócio familiar e os que trabalham em organismos internacionais (Consulados, Embaixadas, Representações Oficiais e Políticas).

**Tabela 07**  
**Rendimento médio real trimestral dos ocupados e dos assalariados no trabalho principal<sup>1</sup>**  
**Distrito Federal - 1992 a 2006**

Período	Ocupados				Assalariados			
	Média		Mediana		Média		Mediana	
	Rendimento	Índice <sup>2</sup>	Rendimento	Índice <sup>2</sup>	Rendimento	Índice <sup>2</sup>	Rendimento	Índice <sup>2</sup>
Setembro/1992	1.482	95,0	786	98,4	1.708	98,9	997	102,0
Setembro/1993	1.657	106,3	787	98,6	1.990	115,2	1.022	104,5
Setembro/1994	1.501	96,3	752	94,2	1.703	98,6	958	98,0
Setembro/1995	1.676	107,5	862	108,0	1.962	113,6	1.179	120,6
Setembro/1996	1.795	115,1	965	120,9	2.053	118,8	1.236	126,4
Setembro/1997	1.586	101,7	818	102,5	1.823	105,5	1.051	107,5
Setembro/1998	1.668	107,0	856	107,2	1.867	108,0	1.077	110,2
Setembro/1999	1.597	102,4	787	98,6	1.792	103,7	1.018	104,1
Setembro/2000	1.566	100,4	820	102,7	1.728	100,0	984	100,7
Setembro/2001	1.522	97,6	774	97,0	1.691	97,9	936	95,7
<b>Janeiro/2002</b>	1.503	96,4	749	93,9	1.683	97,4	905	92,6
<b>Fevereiro</b>	1.528	98,0	744	93,2	1.703	98,6	899	92,0
<b>Março</b>	1.548	99,3	739	92,6	1.737	100,5	933	95,5
<b>Abril</b>	1.536	98,5	734	92,0	1.746	101,0	926	94,8
<b>Maio</b>	1.533	98,3	732	91,6	1.753	101,4	925	94,6
<b>Junho</b>	1.531	98,2	744	93,2	1.731	100,2	887	90,8
<b>Julho</b>	1.528	98,0	759	95,0	1.715	99,3	925	94,6
<b>Agosto</b>	1.540	98,8	753	94,3	1.717	99,4	950	97,2
<b>Setembro</b>	1.551	99,5	731	91,6	1.731	100,2	950	97,2
<b>Outubro</b>	1.543	99,0	707	88,5	1.721	99,6	905	92,6
<b>Novembro</b>	1.487	95,4	691	86,5	1.669	96,6	870	89,0
<b>Dezembro</b>	1.443	92,6	674	84,4	1.618	93,6	853	87,2
<b>Janeiro/2003</b>	1.428	91,6	691	86,5	1.621	93,8	855	87,4
<b>Fevereiro</b>	1.421	91,1	679	85,1	1.598	92,5	850	87,0
<b>Março</b>	1.365	87,6	660	82,6	1.558	90,2	846	86,6
<b>Abril</b>	1.340	85,9	613	76,8	1.498	86,7	829	84,8
<b>Maio</b>	1.305	83,7	617	77,3	1.465	84,8	825	84,4
<b>Junho</b>	1.321	84,7	647	81,0	1.476	85,4	827	84,6
<b>Julho</b>	1.308	83,9	659	82,6	1.477	85,5	828	84,7
<b>Agosto</b>	1.299	83,3	645	80,7	1.472	85,2	820	83,8
<b>Setembro</b>	1.305	83,7	629	78,8	1.478	85,5	814	83,3
<b>Outubro</b>	1.286	82,5	625	78,3	1.466	84,9	809	82,7
<b>Novembro</b>	1.316	84,4	656	82,1	1.494	86,5	810	82,9
<b>Dezembro</b>	1.312	84,1	657	82,2	1.472	85,2	806	82,5
<b>Janeiro/2004</b>	1.324	84,9	670	84,0	1.487	86,1	831	85,0
<b>Fevereiro</b>	1.315	84,4	664	83,2	1.497	86,6	847	86,7
<b>Março</b>	1.276	81,8	652	81,7	1.485	86,0	841	86,0
<b>Abril</b>	1.257	80,6	641	80,3	1.468	85,0	806	82,4
<b>Maio</b>	1.255	80,5	631	79,0	1.473	85,3	783	80,0
<b>Junho</b>	1.303	83,6	651	81,5	1.507	87,2	798	81,7
<b>Julho</b>	1.335	85,6	657	82,2	1.535	88,8	834	85,3
<b>Agosto</b>	1.337	85,7	645	80,8	1.536	88,9	842	86,1
<b>Setembro</b>	1.347	86,4	643	80,6	1.555	90,0	858	87,7
<b>Outubro</b>	1.337	85,7	623	78,1	1.553	89,9	819	83,8
<b>Novembro</b>	1.358	87,1	653	81,8	1.556	90,1	839	85,9
<b>Dezembro</b>	1.379	88,4	661	82,8	1.566	90,6	837	85,6
<b>Janeiro/2005</b>	1.367	87,7	676	84,7	1.548	89,6	869	88,9
<b>Fevereiro</b>	1.344	86,2	656	82,2	1.541	89,2	861	88,1
<b>Março</b>	1.294	83,0	640	80,2	1.514	87,6	819	83,7
<b>Abril</b>	1.298	83,3	635	79,5	1.516	87,8	811	83,0
<b>Maio</b>	1.296	83,1	632	79,1	1.496	86,6	807	82,5
<b>Junho</b>	1.301	83,5	630	78,9	1.495	86,5	826	84,5
<b>Julho</b>	1.334	85,6	630	78,9	1.529	88,5	812	83,0
<b>Agosto</b>	1.357	87,0	631	79,0	1.555	90,0	813	83,1
<b>Setembro</b>	1.380	88,5	631	79,1	1.565	90,6	828	84,7
<b>Outubro</b>	1.348	86,4	631	79,0	1.540	89,2	824	84,3
<b>Novembro</b>	1.325	85,0	629	78,8	1.523	88,1	799	81,7
<b>Dezembro</b>	1.307	83,9	626	78,3	1.509	87,3	772	78,9
<b>Janeiro/06</b>	1.327	85,1	619	77,5	1.520	88,0	754	77,1
<b>Fevereiro</b>	1.361	87,3	614	76,9	1.555	90,0	769	78,6
<b>Março</b>	1.365	87,5	607	76,0	1.576	91,2	782	80,0
<b>Abril</b>	1.370	87,9	603	75,5	1.593	92,2	804	82,3
<b>Maio</b>	1.376	88,2	607	76,0	1.589	92,0	801	81,9
<b>Junho</b>	1.390	89,1	607	76,0	1.596	92,4	801	81,9
<b>Julho</b>	1.397	89,6	614	76,9	1.610	93,2	800	81,8
<b>Agosto</b>	1.362	87,3	607	76,1	1.588	91,9	800	81,8
<b>Setembro</b>	1.375	88,2	607	76,0	1.613	93,4	799	81,7
<b>Var. % mensal</b>								
<b>set.06/ago.06</b>		1,0		0,0		1,6		-0,1
<b>Var. % no ano</b>								
<b>set.06/dez.05</b>		5,2		-3,0		6,9		3,5
<b>Var. % anual</b>								
<b>set.06/set.05</b>		-0,4		-3,8		3,1		-3,5

Fonte: Convênio: DIEESE/SEADE-SP/IMTE-FAT/ISTb-GDF. PED-DF - Pesquisa de Emprego e Desemprego no Distrito Federal.

Notas: 1- Valores em reais a preços de Setembro de 2006, atualizados até Maio de 2001 pelo IPCR-SDE/GDF e a partir de Junho de 2001 atualizados pelo INPC/DF-IBGE.

2- Base: média de 2000 = 100.

Obs.: Excluídas as pessoas que tiveram rendimento zero, os trabalhadores familiares e os empregados que receberam exclusivamente em espécie ou benefício.

**Tabela 08**  
**Rendimento médio real trimestral dos assalariados**  
**no setor privado com e sem carteira de trabalho assinada e no setor público<sup>1</sup>**  
**Distrito Federal - 1992 a 2006**

Período	Setor privado						Setor público	
	Total		Com carteira assinada		Sem carteira assinada		Rendimento	Índice <sup>2</sup>
	Rendimento	Índice <sup>2</sup>	Rendimento	Índice <sup>2</sup>	Rendimento	Índice <sup>2</sup>		
Setembro/1992	975	101,0	1.081	105,2	548	75,4	2.476	89,7
Setembro/1993	950	98,3	1.036	100,8	581	80,0	3.159	114,4
Setembro/1994	902	93,4	1.010	98,2	525	72,3	2.576	93,3
Setembro/1995	1.037	107,3	1.173	114,2	557	76,6	2.983	108,1
Setembro/1996	1.066	110,4	1.156	112,5	688	94,7	3.006	108,9
Setembro/1997	1.022	105,8	1.116	108,6	669	92,1	2.813	101,9
Setembro/1998	1.045	108,1	1.125	109,5	756	104,0	2.915	105,6
Setembro/1999	1.034	107,0	1.121	109,0	696	95,8	2.799	101,4
Setembro/2000	972	100,7	1.055	102,7	676	93,1	2.760	100,0
Setembro/2001	937	97,0	975	94,8	776	106,8	2.777	100,6
<b>Janeiro/2002</b>	947	98,0	999	97,3	727	100,1	2.886	104,5
<b>Fevereiro</b>	957	99,1	997	97,1	797	109,7	2.904	105,2
<b>Março</b>	973	100,8	1.012	98,5	822	113,1	2.880	104,3
<b>Abril</b>	951	98,4	999	97,2	739	101,8	2.927	106,0
<b>Mai</b>	958	99,2	1.027	99,9	688	94,7	2.952	106,9
<b>Junho</b>	941	97,4	1.012	98,5	661	90,9	2.991	108,3
<b>Julho</b>	954	98,8	1.018	99,1	715	98,4	2.936	106,4
<b>Agosto</b>	966	100,0	1.022	99,5	739	101,8	2.960	107,2
<b>Setembro</b>	971	100,6	1.036	100,8	710	97,7	3.016	109,2
<b>Outubro</b>	938	97,1	994	96,7	713	98,2	3.040	110,1
<b>Novembro</b>	897	92,9	944	91,8	701	96,5	2.920	105,8
<b>Dezembro</b>	889	92,0	906	88,1	812	111,8	2.783	100,8
<b>Janeiro/2003</b>	896	92,8	919	89,4	778	107,1	2.757	99,9
<b>Fevereiro</b>	882	91,3	896	87,2	806	111,0	2.737	99,1
<b>Março</b>	863	89,3	891	86,6	730	100,5	2.675	96,9
<b>Abril</b>	837	86,6	862	83,9	730	100,5	2.607	94,4
<b>Mai</b>	822	85,1	857	83,4	665	91,6	2.542	92,1
<b>Junho</b>	792	82,0	828	80,5	633	87,1	2.582	93,5
<b>Julho</b>	795	82,3	831	80,8	637	87,7	2.535	91,8
<b>Agosto</b>	794	82,2	826	80,3	658	90,6	2.529	91,6
<b>Setembro</b>	803	83,1	837	81,4	651	89,6	2.543	92,1
<b>Outubro</b>	819	84,8	854	83,1	653	89,9	2.526	91,5
<b>Novembro</b>	825	85,4	860	83,7	662	91,1	2.600	94,2
<b>Dezembro</b>	808	83,7	841	81,8	653	89,9	2.592	93,9
<b>Janeiro/2004</b>	785	81,3	817	79,5	631	86,8	2.629	95,2
<b>Fevereiro</b>	797	82,5	832	81,0	627	86,3	2.633	95,4
<b>Março</b>	799	82,7	836	81,4	619	85,2	2.586	93,7
<b>Abril</b>	816	84,5	864	84,0	606	83,5	2.571	93,1
<b>Mai</b>	804	83,2	844	82,1	628	86,4	2.629	95,2
<b>Junho</b>	824	85,3	871	84,8	622	85,7	2.700	97,8
<b>Julho</b>	816	84,4	848	82,5	680	93,6	2.781	100,8
<b>Agosto</b>	803	83,1	841	81,8	643	88,6	2.787	101,0
<b>Setembro</b>	803	83,1	834	81,2	672	92,5	2.815	102,0
<b>Outubro</b>	823	85,2	868	84,4	631	86,8	2.847	103,1
<b>Novembro</b>	864	89,4	906	88,1	683	94,0	2.798	101,3
<b>Dezembro</b>	878	90,9	923	89,9	667	91,8	2.847	103,1
<b>Janeiro/2005</b>	873	90,4	905	88,0	720	99,1	2.781	100,7
<b>Fevereiro</b>	845	87,5	871	84,8	716	98,6	2.834	102,6
<b>Março</b>	812	84,1	833	81,0	700	96,4	2.819	102,1
<b>Abril</b>	794	82,2	826	80,3	632	87,0	2.837	102,8
<b>Mai</b>	806	83,4	844	82,2	604	83,1	2.780	100,7
<b>Junho</b>	822	85,1	863	84,0	636	87,5	2.757	99,9
<b>Julho</b>	839	86,9	877	85,3	677	93,1	2.862	103,7
<b>Agosto</b>	837	86,6	879	85,5	657	90,4	2.933	106,3
<b>Setembro</b>	850	88,0	887	86,3	684	94,2	2.926	106,0
<b>Outubro</b>	834	86,4	871	84,7	666	91,7	2.895	104,9
<b>Novembro</b>	811	84,0	839	81,7	690	95,0	2.884	104,5
<b>Dezembro</b>	796	82,4	827	80,5	654	90,0	2.881	104,4
<b>Janeiro/06</b>	812	84,1	837	81,5	695	95,6	2.907	105,3
<b>Fevereiro</b>	826	85,5	861	83,8	669	92,0	2.956	107,1
<b>Março</b>	832	86,1	872	84,9	647	89,1	3.037	110,0
<b>Abril</b>	819	84,8	872	84,8	569	78,4	3.084	111,7
<b>Mai</b>	830	85,9	883	85,9	581	80,0	3.117	112,9
<b>Junho</b>	827	85,6	883	85,9	572	78,7	3.119	113,0
<b>Julho</b>	835	86,4	881	85,7	641	88,2	3.142	113,8
<b>Agosto</b>	829	85,8	877	85,3	623	85,7	3.088	111,9
<b>Setembro</b>	839	86,9	877	85,3	675	92,9	3.162	114,5
<b>Var. % mensal set.06/ago.06</b>		1,2		0,0		8,3		2,4
<b>Var. % no ano set.06/dez.05</b>		5,4		6,0		3,2		9,8
<b>Var. % anual set.06/set.05</b>		-1,3		-1,1		-1,3		8,1

Fonte: Convênio: DIEESE/SEADE-SP/MTE-FAT/STb-GDF. PED-DF - Pesquisa de Emprego e Desemprego no Distrito Federal.

Notas: 1- Valores em reais a preços de Setembro de 2006, atualizados até Maio de 2001 pelo IPCR-SDE/GDF e a partir de Junho de 2001, atualizados pelo INPC/DF-IBGE.

2- Base: média de 2000 = 100.

Obs.: Excluídas as pessoas que tiveram rendimento zero, os trabalhadores familiares e os empregados que receberam exclusivamente em espécie ou benefício.

**Tabela 09**  
**Rendimento médio real trimestral, segundo os setores de atividade<sup>1</sup>**  
**Distrito Federal - 1992 a 2006**

Período	Comércio		Serviço		Administração pública		Outros <sup>2</sup>	
	Rendimento	Índice <sup>3</sup>	Rendimento	Índice <sup>3</sup>	Rendimento	Índice <sup>3</sup>	Rendimento	Índice <sup>3</sup>
Setembro/1992	1.072	99,0	1.272	97,2	2.488	90,8	1.130	94,3
Setembro/1993	1.212	111,9	1.303	99,6	3.221	117,5	1.104	92,1
Setembro/1994	1.306	120,5	1.254	95,8	2.496	91,1	1.113	92,8
Setembro/1995	1.238	114,3	1.404	107,3	2.998	109,4	1.234	102,9
Setembro/1996	1.253	115,7	1.458	111,4	3.117	113,7	1.433	119,4
Setembro/1997	1.174	108,3	1.300	99,3	2.942	107,3	1.147	95,6
Setembro/1998	1.165	107,5	1.353	103,3	3.103	113,2	1.413	117,8
Setembro/1999	1.042	96,1	1.312	100,2	2.886	105,3	1.358	113,2
Setembro/2000	1.192	110,0	1.318	100,6	2.699	98,5	1.136	94,8
Setembro/2001	1.059	97,7	1.239	94,6	2.846	103,8	1.197	99,8
Janeiro/2002	977	90,2	1.207	92,2	2.929	106,8	1.246	103,9
Fevereiro	946	87,3	1.234	94,2	3.000	109,4	1.276	106,4
Março	972	89,7	1.261	96,3	2.943	107,4	1.233	102,8
Abril	960	88,6	1.244	95,1	3.019	110,1	1.141	95,1
Maió	1.030	95,1	1.231	94,0	2.997	109,3	1.129	94,1
Junho	1.031	95,1	1.225	93,5	3.050	111,3	1.171	97,6
Julho	1.066	98,4	1.250	95,5	2.992	109,1	1.106	92,2
Agosto	1.053	97,2	1.275	97,4	3.038	110,8	1.066	88,9
Setembro	1.060	97,8	1.296	99,0	3.058	111,6	995	83,0
Outubro	1.016	93,8	1.262	96,4	3.089	112,7	1.071	89,3
Novembro	977	90,2	1.204	92,0	2.988	109,0	1.016	84,7
Dezembro	950	87,7	1.173	89,6	2.846	103,8	1.063	88,6
Janeiro/2003	929	85,8	1.150	87,8	2.846	103,8	1.033	86,1
Fevereiro	916	84,5	1.156	88,3	2.814	102,7	1.052	87,7
Março	888	81,9	1.111	84,8	2.763	100,8	914	76,2
Abril	871	80,4	1.092	83,4	2.644	96,4	1.057	88,1
Maió	860	79,4	1.068	81,5	2.553	93,1	1.022	85,3
Junho	870	80,2	1.071	81,8	2.574	93,9	1.018	84,9
Julho	881	81,3	1.083	82,7	2.498	91,1	825	68,8
Agosto	846	78,1	1.072	81,9	2.504	91,3	869	72,5
Setembro	814	75,1	1.068	81,6	2.546	92,9	894	74,6
Outubro	804	74,2	1.056	80,7	2.523	92,0	915	76,3
Novembro	835	77,0	1.053	80,4	2.616	95,4	984	82,0
Dezembro	817	75,4	1.059	80,9	2.608	95,1	1.044	87,1
Janeiro/2004	791	73,0	1.067	81,5	2.624	95,7	1.016	84,7
Fevereiro	767	70,8	1.061	81,1	2.632	96,0	984	82,0
Março	801	73,9	1.009	77,0	2.569	93,7	891	74,3
Abril	829	76,5	994	75,9	2.537	92,5	944	78,7
Maió	825	76,1	997	76,2	2.555	93,2	923	76,9
Junho	855	78,9	1.067	81,5	2.609	95,2	925	77,2
Julho	868	80,1	1.088	83,1	2.729	99,5	848	70,7
Agosto	886	81,7	1.091	83,3	2.745	100,1	751	62,6
Setembro	860	79,4	1.089	83,2	2.796	102,0	888	74,0
Outubro	845	78,0	1.074	82,0	2.807	102,4	1.019	84,9
Novembro	876	80,8	1.112	85,0	2.765	100,9	1.110	92,5
Dezembro	922	85,1	1.109	84,7	2.764	100,8	1.068	89,1
Janeiro/2005	923	85,2	1.097	83,8	2.716	99,1	1.020	85,1
Fevereiro	873	80,5	1.069	81,7	2.691	98,2	995	82,9
Março	784	72,3	1.036	79,2	2.686	98,0	922	76,8
Abril	790	72,9	1.047	80,0	2.679	97,7	854	71,2
Maió	826	76,2	1.053	80,5	2.666	97,3	816	68,0
Junho	865	79,8	1.078	82,3	2.630	95,9	783	65,3
Julho	873	80,6	1.109	84,7	2.720	99,2	791	66,0
Agosto	887	81,9	1.122	85,7	2.806	102,4	849	70,8
Setembro	926	85,5	1.135	86,7	2.789	101,7	931	77,6
Outubro	886	81,7	1.117	85,3	2.726	99,4	941	78,5
Novembro	833	76,9	1.128	86,2	2.635	96,1	904	75,4
Dezembro	773	71,3	1.125	85,9	2.627	95,8	877	73,1
Janeiro/06	833	76,9	1.129	86,2	2.710	98,9	880	73,4
Fevereiro	858	79,2	1.118	85,4	2.821	102,9	908	75,7
Março	886	81,8	1.088	83,1	2.915	106,3	895	74,6
Abril	849	78,4	1.081	82,6	2.964	108,1	941	78,4
Maió	859	79,3	1.098	83,9	2.973	108,4	944	78,7
Junho	855	78,9	1.118	85,4	3.000	109,4	995	83,0
Julho	850	78,4	1.137	86,9	2.969	108,3	951	79,3
Agosto	835	77,0	1.105	84,4	2.906	106,0	904	75,4
Setembro	845	78,0	1.130	86,3	2.970	108,3	846	70,6
Var. % mensal set.06/ago.06		1,2		2,3		2,2		-6,4
Var. % no ano set.06/dez.05		9,3		0,4		13,1		-3,5
Var. % anual set.06/set.05		-8,7		-0,4		6,5		-9,1

Fonte: Convênio: DIEESE/SEADE-SP/MTE-FAT/STb-GDF. PED-DF - Pesquisa de Emprego e Desemprego no Distrito Federal.

Notas: 1- Valores em reais a preços de Setembro de 2006, atualizados até Maio de 2001 pelo IPCR-SDE/GDF e a partir de Junho de 2001, atualizados pelo IIPC/DF-IBGE.

2- Inclui Indústria, Construção Civil, Agricultura, Pecuária e Extração Vegetal e Mineral, Embaixadas, Consulados e Representações Oficiais e Políticas; outras atividades não classificadas.

3- Base: média de 2000 = 100.

Obs.: Excluídas as pessoas que tiveram rendimento zero, os trabalhadores familiares e o empregados que receberam exclusivamente em espécie ou benefício.

**Notas**



**Tabela 10**  
**Rendimento real trimestral por grupo de rendimentos dos ocupados e assalariados no trabalho principal (percentil)<sup>1</sup>**  
**Distrito Federal - 1992 a 2006**

Período	Rendimento real trimestral									
	Ocupados					Assalariados				
	10% mais pobres ganham até	25% mais pobres ganham até	50% ganham até	25% mais ricos ganham acima de	10% mais ricos ganham acima de	10% mais pobres ganham até	25% mais pobres ganham até	50% ganham até	25% mais ricos ganham acima de	10% mais ricos ganham acima de
Setembro/1992	215	374	779	1.718	3.584	348	536	1.008	1.975	3.943
Setembro/1993	254	358	793	1.830	4.270	319	532	1.024	2.295	4.988
Setembro/1994	194	300	749	1.772	3.820	281	455	961	2.157	4.195
Setembro/1995	237	426	882	1.980	4.262	356	592	1.184	2.383	4.736
Setembro/1996	261	452	983	2.210	4.096	404	614	1.229	2.572	4.592
Setembro/1997	241	438	830	1.853	3.707	371	553	1.103	2.224	4.351
Setembro/1998	269	448	879	1.975	3.866	360	539	1.077	2.214	4.481
Setembro/1999	260	434	791	1.765	3.516	352	522	1.040	2.090	4.162
Setembro/2000	250	431	812	1.802	3.604	357	492	983	1.990	4.096
Setembro/2001	281	434	778	1.859	3.458	384	502	938	2.149	3.872
Janeiro/2002	296	444	753	1.796	3.700	374	498	903	1.957	3.914
Fevereiro	295	443	748	1.776	3.700	373	515	898	2.066	4.131
Março	293	440	740	1.776	3.700	370	516	939	2.199	4.131
Abril	293	439	738	1.771	3.666	369	513	924	2.195	4.131
Mai	292	438	733	1.760	3.666	367	512	924	2.195	4.379
Junho	292	438	732	1.756	3.649	378	511	888	2.179	4.068
Julho	292	436	738	1.752	3.632	378	509	934	2.158	3.941
Agosto	288	432	770	1.854	3.597	371	504	956	2.139	3.993
Setembro	285	428	740	1.854	3.663	360	493	944	2.139	4.227
Outubro	285	423	717	1.854	3.737	357	478	913	2.139	4.153
Novembro	277	415	704	1.727	3.522	359	465	864	2.076	3.945
Dezembro	266	399	692	1.661	3.461	346	453	839	1.993	3.737
Janeiro/2003	257	389	690	1.631	3.387	335	458	865	1.993	3.763
Fevereiro	257	386	686	1.673	3.512	332	450	849	1.940	3.763
Março	242	376	655	1.631	3.274	327	441	837	1.907	3.637
Abril	242	364	608	1.576	3.098	330	429	826	1.888	3.539
Mai	238	357	617	1.549	2.979	326	429	826	1.787	3.421
Junho	283	361	649	1.540	2.962	354	448	826	1.777	3.456
Julho	284	377	662	1.571	2.962	354	450	829	1.864	3.538
Agosto	284	379	648	1.540	3.021	353	460	828	1.885	3.535
Setembro	283	375	639	1.538	3.064	349	455	825	1.860	3.488
Outubro	279	371	638	1.512	2.946	348	448	814	1.767	3.477
Novembro	278	384	691	1.588	2.935	345	460	814	1.842	3.453
Dezembro	276	387	687	1.507	2.898	344	458	806	1.739	3.436
Janeiro/2004	276	391	679	1.585	2.877	344	453	806	1.812	3.397
Fevereiro	272	389	672	1.547	2.978	340	451	825	1.812	3.397
Março	269	381	671	1.569	2.831	336	447	839	1.812	3.356
Abril	268	369	667	1.544	2.914	333	445	784	1.793	3.356
Mai	267	369	643	1.477	2.881	332	443	783	1.790	3.335
Junho	267	377	665	1.586	3.112	332	443	778	1.894	3.335
Julho	287	388	662	1.656	3.312	332	443	831	1.994	3.324
Agosto	285	384	662	1.656	3.293	332	442	831	1.994	3.323
Setembro	285	384	659	1.656	3.289	331	442	877	1.987	3.312
Outubro	285	384	658	1.644	3.289	329	439	822	1.976	3.399
Novembro	285	384	658	1.644	3.276	329	439	874	1.974	3.508
Dezembro	284	384	655	1.638	3.256	328	439	868	1.974	3.473
Janeiro/2005	282	389	655	1.628	3.242	328	452	868	1.966	3.276
Fevereiro	281	383	651	1.621	3.193	326	443	851	1.945	3.256
Março	277	383	639	1.586	3.173	324	436	811	1.904	3.270
Abril	275	381	635	1.580	3.159	319	440	830	1.904	3.384
Mai	275	391	632	1.570	3.141	338	440	838	1.896	3.331
Junho	295	390	631	1.577	3.141	336	440	838	1.896	3.159
Julho	314	398	631	1.576	3.141	336	438	838	1.893	3.362
Agosto	315	394	631	1.577	3.154	333	441	841	1.996	3.365
Setembro	315	401	633	1.582	3.154	343	442	841	2.101	3.572
Outubro	315	411	633	1.577	3.154	348	451	840	1.998	3.585
Novembro	312	407	630	1.582	3.149	344	439	822	2.082	3.551
Dezembro	311	411	625	1.561	3.123	344	439	778	1.970	3.422
Janeiro/06	305	407	622	1.555	3.111	353	438	760	1.978	3.422
Fevereiro	304	405	611	1.527	3.111	355	456	796	1.925	3.563
Março	301	401	611	1.520	3.054	355	456	802	2.006	3.789
Abril	301	400	608	1.504	3.199	351	454	800	2.000	3.748
Mai	301	400	602	1.503	3.099	350	450	800	1.999	3.510
Junho	300	400	602	1.505	3.099	351	450	800	2.000	3.611
Julho	330	400	622	1.517	3.199	351	450	800	1.999	3.980
Agosto	321	399	622	1.505	3.009	351	451	799	1.996	3.980
Setembro	348	399	600	1.597	3.394	358	458	796	1.996	3.993
Var. % mensal set.06/ago.06	8,4	0,0	-3,5	6,1	12,8	2,0	1,6	-0,4	0,0	0,3
Var. % no ano set.06/dez.05	11,9	-2,9	-4,0	2,3	8,7	4,1	4,3	2,3	1,3	16,7
Var. % anual set.06/set.05	10,5	-0,5	-5,2	0,9	7,6	4,4	3,6	-5,4	-5,0	11,8

Fonte: Convênio: DIEESE/SEADE-SP/MTE-FAT/STb-GDF. PED-DF - Pesquisa de Emprego e Desemprego no Distrito Federal.

Nota: 1- Valores em reais a preços de Setembro de 2006, atualizados até Maio de 2001 pelo IPCR-SDE/GDF e a partir de Junho de 2001, atualizados pelo INPC/DF-IBGE.

Obs.: Exclusive as pessoas que tiveram rendimento zero, os trabalhadores familiares e os empregados que receberam exclusivamente em espécie ou benefício.

**Tabela 11**  
**Índice de rendimento real trimestral por grupo de rendimentos dos ocupados e assalariados no trabalho principal (percentil)<sup>1</sup>**  
**Distrito Federal - 1992 a 2006**

Base: média de 2000 = 100.

Período	Índice de rendimento real trimestral									
	Ocupados					Assalariados				
	10% mais pobres ganham até	25% mais pobres ganham até	50% ganham até	25% mais ricos ganham acima de	10% mais ricos ganham acima de	10% mais pobres ganham até	25% mais pobres ganham até	50% ganham até	25% mais ricos ganham acima de	10% mais ricos ganham acima de
Setembro/1992	86,2	87,7	97,5	94,8	100,8	98,5	108,3	103,0	99,1	95,9
Setembro/1993	101,8	83,9	99,3	101,0	120,1	90,5	107,5	104,7	115,2	121,4
Setembro/1994	77,8	70,2	93,8	97,8	107,5	79,5	91,9	98,2	108,3	102,1
Setembro/1995	95,2	99,9	110,4	109,3	119,9	100,9	119,6	121,0	119,6	115,3
Setembro/1996	104,7	106,0	123,1	122,0	115,2	114,4	124,2	125,6	129,1	111,8
Setembro/1997	96,6	102,5	103,9	102,3	104,3	105,0	111,8	112,8	111,6	105,9
Setembro/1998	107,8	105,0	110,1	109,0	108,8	101,9	108,8	110,1	111,1	109,1
Setembro/1999	104,3	101,6	99,1	97,5	98,9	99,6	105,6	106,3	104,9	101,3
Setembro/2000	100,4	101,0	101,7	99,5	101,4	101,3	99,3	100,5	99,9	99,7
Setembro/2001	112,8	101,6	97,4	102,6	97,3	108,7	101,4	95,9	107,8	94,2
Janeiro/2002	118,7	104,0	94,3	99,2	104,1	106,0	100,7	92,3	98,2	95,2
Fevereiro	118,3	103,7	93,7	98,1	104,1	105,7	104,1	91,8	103,7	100,5
Março	117,6	103,1	92,7	98,1	104,1	104,8	104,3	95,9	110,4	100,5
Abril	117,4	102,9	92,4	97,8	103,1	104,5	103,7	94,4	110,2	100,5
Mai	117,1	102,6	91,8	97,2	103,1	103,9	103,5	94,4	110,2	106,6
Junho	117,1	102,6	91,6	97,0	102,7	107,0	103,2	90,8	109,4	99,0
Julho	117,1	102,1	92,4	96,7	102,2	107,0	102,9	95,5	108,3	95,9
Agosto	115,4	101,1	96,4	102,4	101,2	105,1	101,7	97,7	107,4	97,2
Setembro	114,4	100,3	92,6	102,4	103,1	101,9	99,6	96,5	107,4	102,9
Outubro	114,4	99,0	89,8	102,4	105,1	101,0	96,5	93,3	107,4	101,1
Novembro	111,0	97,3	88,2	95,4	99,1	101,6	93,9	88,3	104,2	96,0
Dezembro	106,5	93,4	86,7	91,7	97,4	98,1	91,5	85,7	100,0	91,0
Janeiro/2003	103,2	91,1	86,4	90,0	95,3	94,8	92,5	88,5	100,0	91,6
Fevereiro	103,2	90,4	85,9	92,4	98,8	94,1	91,0	86,8	97,3	91,6
Março	97,2	88,2	82,1	90,0	92,1	92,8	89,1	85,5	95,7	88,5
Abril	97,2	85,2	76,1	87,0	87,2	93,6	86,7	84,4	94,7	86,1
Mai	95,6	83,8	77,3	85,5	83,8	92,3	86,7	84,4	89,7	83,3
Junho	113,5	84,6	81,3	85,1	83,3	100,3	90,5	84,4	89,2	84,1
Julho	113,8	88,4	83,0	86,8	83,3	100,3	91,0	84,8	93,5	86,1
Agosto	113,8	88,7	81,2	85,1	85,0	100,2	92,9	84,6	94,6	86,0
Setembro	113,4	87,9	80,1	84,9	86,2	98,8	92,0	84,3	93,4	84,9
Outubro	111,9	86,9	79,8	83,5	82,9	98,5	90,5	83,2	98,7	84,6
Novembro	111,6	89,9	86,5	87,7	82,6	97,8	93,0	83,2	92,4	84,0
Dezembro	110,8	90,6	86,1	83,2	81,5	97,4	92,6	82,4	87,3	83,6
Janeiro/2004	110,8	91,7	85,1	87,5	80,9	97,4	91,5	82,4	90,9	82,7
Fevereiro	109,0	91,3	84,2	85,4	83,8	96,2	91,0	84,3	90,9	82,7
Março	107,9	89,3	84,1	86,6	79,6	95,3	90,4	85,8	90,9	81,7
Abril	107,7	86,5	83,5	85,2	82,0	94,5	89,8	80,2	90,0	81,7
Mai	107,0	86,5	80,5	81,6	81,0	94,2	89,5	80,0	89,8	81,2
Junho	107,0	88,3	83,2	87,6	87,6	94,1	89,5	79,5	95,0	81,2
Julho	115,1	90,8	83,0	91,5	93,2	94,1	89,5	84,9	100,0	80,9
Agosto	114,5	90,0	83,0	91,5	92,6	93,9	89,2	84,9	100,0	80,9
Setembro	114,5	90,0	82,5	91,5	92,5	93,9	89,2	89,7	99,7	80,6
Outubro	114,3	90,0	82,4	90,8	92,5	93,2	88,6	84,1	99,2	82,7
Novembro	114,3	90,0	82,4	90,8	92,2	93,2	88,6	89,3	99,1	85,4
Dezembro	113,9	90,0	82,1	90,5	91,6	92,8	88,6	88,8	99,1	84,5
Janeiro/2005	113,2	91,2	82,1	89,9	91,2	92,8	91,3	88,8	98,6	79,7
Fevereiro	112,7	89,8	81,6	89,5	89,8	92,3	89,5	87,0	97,6	79,2
Março	111,0	89,8	80,0	87,6	89,3	91,9	88,2	82,9	95,5	79,6
Abril	110,3	89,2	79,5	87,2	88,9	90,5	88,9	84,9	95,5	82,4
Mai	110,3	91,7	79,1	86,7	88,4	95,9	88,9	85,6	95,1	81,1
Junho	118,2	91,3	79,0	87,1	88,4	95,3	88,8	85,6	95,1	76,9
Julho	125,9	93,2	79,0	87,0	88,4	95,3	88,4	85,6	95,0	81,8
Agosto	126,4	92,4	79,0	87,1	88,7	94,4	89,2	85,9	100,2	81,9
Setembro	126,4	93,9	79,2	87,3	88,7	97,1	89,2	85,9	105,5	86,9
Outubro	126,3	96,4	79,2	87,1	88,7	98,6	91,2	85,8	100,3	87,2
Novembro	125,2	95,4	78,9	87,3	88,6	97,3	88,7	84,1	104,5	86,4
Dezembro	124,7	96,3	78,2	86,2	87,9	97,3	88,7	79,5	98,9	83,3
Janeiro/06	122,5	95,4	77,9	85,9	87,5	99,9	88,4	77,7	99,2	83,3
Fevereiro	121,9	95,0	76,5	84,3	87,5	100,5	92,1	81,4	96,6	86,7
Março	120,6	94,0	76,5	83,9	85,9	100,5	92,1	82,0	100,6	92,2
Abril	120,6	93,7	76,1	83,1	90,0	99,4	91,7	81,8	100,3	91,2
Mai	120,6	93,7	75,3	83,0	87,2	99,1	90,9	81,7	100,3	85,4
Junho	120,3	93,7	75,4	83,1	87,2	99,5	90,9	81,7	100,3	87,9
Julho	132,3	93,7	77,9	83,7	90,0	99,5	90,9	81,7	100,3	96,9
Agosto	128,7	93,6	77,9	83,1	84,7	99,5	91,2	81,6	100,2	96,9
Setembro	139,6	93,6	75,1	88,2	95,5	101,5	92,5	81,4	100,2	97,2
Var. % mensal set.06/ago.06	8,4	0,0	-3,5	6,1	12,8	2,0	1,6	-0,4	0,0	0,3
Var. % no ano set.06/dez.05	11,9	-2,9	-4,0	2,3	8,7	4,1	4,3	2,3	1,3	16,7
Var. % anual set.06/set.05	10,5	-0,5	-5,2	0,9	7,6	4,4	3,6	-5,4	-5,0	11,8

Fonte: Convênio: DIEESE/SEADE-SP/MTE-FAT/STb-GDF. PED-DF - Pesquisa de Emprego e Desemprego no Distrito Federal.

Nota: 1 - As variações da Tabela 11 são as mesmas da Tabela 10 pois não podem ser referidas aos índices, mas somente aos rendimentos.

**Tabela 12**  
**Rendimento médio real trimestral das mulheres e dos homens ocupados no trabalho principal<sup>1</sup>**  
**Distrito Federal - 1992 a 2006**

Período	Rendimento dos ocupados						Relação rendimento fem./masc. (%)
	Geral	Índice <sup>2</sup>	Feminino	Índice <sup>2</sup>	Masculino	Índice <sup>2</sup>	
<b>Setembro/1992</b>	1.482	95,0	1.128	90,3	1.763	95,9	64,0
<b>Setembro/1993</b>	1.657	106,3	1.325	106,0	1.943	105,7	68,2
<b>Setembro/1994</b>	1.501	96,3	1.162	92,9	1.786	97,2	65,0
<b>Setembro/1995</b>	1.676	107,5	1.318	105,5	2.008	109,2	65,6
<b>Setembro/1996</b>	1.795	115,1	1.412	112,9	2.134	116,1	66,2
<b>Setembro/1997</b>	1.586	101,7	1.278	102,2	1.863	101,3	68,6
<b>Setembro/1998</b>	1.668	107,0	1.308	104,6	1.993	108,4	65,6
<b>Setembro/1999</b>	1.597	102,4	1.258	100,7	1.910	103,9	65,9
<b>Setembro/2000</b>	1.566	100,4	1.281	102,5	1.821	99,1	70,3
<b>Setembro/2001</b>	1.522	97,6	1.223	97,9	1.810	98,5	67,6
<b>Janeiro/2002</b>	1.503	96,4	1.226	98,1	1.761	95,8	69,6
<b>Fevereiro</b>	1.528	98,0	1.247	99,8	1.779	96,8	70,1
<b>Março</b>	1.548	99,3	1.256	100,5	1.804	98,1	69,6
<b>Abril</b>	1.536	98,5	1.244	99,5	1.801	98,0	69,1
<b>Maio</b>	1.533	98,3	1.234	98,7	1.809	98,4	68,2
<b>Junho</b>	1.531	98,2	1.228	98,3	1.811	98,5	67,8
<b>Julho</b>	1.528	98,0	1.227	98,2	1.805	98,2	68,0
<b>Agosto</b>	1.540	98,8	1.239	99,1	1.817	98,9	68,2
<b>Setembro</b>	1.551	99,5	1.266	101,3	1.810	98,5	69,9
<b>Outubro</b>	1.543	99,0	1.270	101,6	1.791	97,4	70,9
<b>Novembro</b>	1.487	95,4	1.218	97,4	1.738	94,5	70,1
<b>Dezembro</b>	1.443	92,6	1.166	93,3	1.705	92,7	68,4
<b>Janeiro/2003</b>	1.428	91,6	1.131	90,5	1.703	92,6	66,4
<b>Fevereiro</b>	1.421	91,1	1.135	90,8	1.683	91,5	67,4
<b>Março</b>	1.365	87,6	1.093	87,4	1.614	87,8	67,7
<b>Abril</b>	1.340	85,9	1.084	86,7	1.581	86,0	68,5
<b>Maio</b>	1.305	83,7	1.046	83,7	1.553	84,5	67,4
<b>Junho</b>	1.321	84,7	1.087	86,9	1.546	84,1	70,3
<b>Julho</b>	1.308	83,9	1.065	85,2	1.532	83,4	69,5
<b>Agosto</b>	1.299	83,3	1.064	85,1	1.516	82,5	70,2
<b>Setembro</b>	1.305	83,7	1.052	84,2	1.536	83,5	68,5
<b>Outubro</b>	1.286	82,5	1.043	83,4	1.514	82,4	68,9
<b>Novembro</b>	1.316	84,4	1.060	84,8	1.549	84,3	68,4
<b>Dezembro</b>	1.312	84,1	1.042	83,4	1.555	84,6	67,0
<b>Janeiro/2004</b>	1.324	84,9	1.064	85,2	1.557	84,7	68,4
<b>Fevereiro</b>	1.315	84,4	1.061	84,9	1.547	84,1	68,6
<b>Março</b>	1.276	81,8	1.042	83,4	1.488	80,9	70,0
<b>Abril</b>	1.257	80,6	1.001	80,1	1.490	81,1	67,2
<b>Maio</b>	1.255	80,5	1.023	81,9	1.466	79,8	69,8
<b>Junho</b>	1.303	83,6	1.075	86,0	1.519	82,7	70,7
<b>Julho</b>	1.335	85,6	1.143	91,4	1.518	82,6	75,3
<b>Agosto</b>	1.337	85,7	1.135	90,8	1.531	83,3	74,1
<b>Setembro</b>	1.347	86,4	1.141	91,3	1.544	84,0	73,9
<b>Outubro</b>	1.337	85,7	1.111	88,9	1.554	84,5	71,5
<b>Novembro</b>	1.358	87,1	1.128	90,3	1.574	85,6	71,7
<b>Dezembro</b>	1.379	88,4	1.153	92,3	1.589	86,4	72,6
<b>Janeiro/2005</b>	1.367	87,7	1.163	93,0	1.559	84,8	74,6
<b>Fevereiro</b>	1.344	86,2	1.138	91,1	1.541	83,8	73,9
<b>Março</b>	1.294	83,0	1.075	86,0	1.500	81,6	71,7
<b>Abril</b>	1.298	83,3	1.079	86,3	1.508	82,0	71,6
<b>Maio</b>	1.296	83,1	1.082	86,6	1.500	81,6	72,2
<b>Junho</b>	1.301	83,5	1.084	86,7	1.510	82,1	71,8
<b>Julho</b>	1.334	85,6	1.105	88,4	1.553	84,5	71,1
<b>Agosto</b>	1.357	87,0	1.115	89,2	1.582	86,1	70,5
<b>Setembro</b>	1.380	88,5	1.150	92,0	1.596	86,8	72,0
<b>Outubro</b>	1.348	86,4	1.128	90,2	1.553	84,5	72,6
<b>Novembro</b>	1.325	85,0	1.116	89,3	1.525	83,0	73,2
<b>Dezembro</b>	1.307	83,9	1.083	86,6	1.516	82,5	71,4
<b>Janeiro/06</b>	1.327	85,1	1.081	86,5	1.555	84,6	69,5
<b>Fevereiro</b>	1.361	87,3	1.102	88,2	1.601	87,1	68,8
<b>Março</b>	1.365	87,5	1.105	88,4	1.606	87,4	68,8
<b>Abril</b>	1.370	87,9	1.094	87,5	1.632	88,8	67,0
<b>Maio</b>	1.376	88,2	1.095	87,6	1.636	89,0	66,9
<b>Junho</b>	1.390	89,1	1.114	89,1	1.652	89,9	67,4
<b>Julho</b>	1.397	89,6	1.129	90,3	1.648	89,7	68,5
<b>Agosto</b>	1.362	87,3	1.109	88,7	1.608	87,5	69,0
<b>Setembro</b>	1.375	88,2	1.123	89,9	1.623	88,3	69,2
<b>Var. % mensal set.06/ago.06</b>		1,0		1,3		0,9	
<b>Var. % no ano set.06/dez.05</b>		5,2		3,7		7,1	
<b>Var. % anual set.06/set.05</b>		-0,4		-2,3		1,7	

Notas: 1- Valores em reais a preços de Setembro de 2006, atualizados até Maio de 2001 pelo IPCR-SDE/GDF e a partir de Junho de 2001, atualizados pelo INPC/DF-IBGE.

2- Base: média de 2000 = 100.

Obs.: Excluídas as pessoas que tiveram rendimento zero, os trabalhadores familiares e os empregados que receberam exclusivamente em espécie ou benefício.

Tabela 13

Índices trimestrais do emprego, do rendimento médio real e da massa de rendimentos reais dos ocupados e dos assalariados<sup>1</sup>  
Distrito Federal - 1992 a 2006

Base: média 2000 = 100

Período	Ocupados <sup>2</sup>			Assalariados <sup>3</sup>		
	Emprego	Rendimento médio real	Massa de rendimento real	Emprego	Salário médio real	Massa salarial real
Setembro/1992	78,4	95,2	74,6	76,0	99,0	75,2
Setembro/1993	80,8	106,3	85,9	78,8	115,3	90,9
Setembro/1994	85,4	95,9	81,9	83,0	98,1	81,4
Setembro/1995	87,6	106,7	93,5	83,1	113,0	93,9
Setembro/1996	88,0	114,3	100,6	83,7	117,9	98,7
Setembro/1997	93,1	101,2	94,2	88,4	105,0	92,8
Setembro/1998	94,4	107,2	101,2	91,7	108,2	99,2
Setembro/1999	94,8	102,5	97,2	92,6	103,7	96,0
Setembro/2000	103,1	100,4	103,5	102,0	100,0	102,0
Setembro/2001	104,6	98,0	102,5	105,1	98,1	103,1
Janeiro/2002	105,0	96,6	101,4	105,4	97,7	103,0
Fevereiro	104,1	98,0	102,0	104,4	98,6	102,9
Março	104,8	99,2	104,0	104,9	100,5	105,4
Abril	106,3	98,5	104,7	106,7	101,0	107,8
Maio	107,5	98,3	105,7	105,9	101,6	107,6
Junho	107,9	98,3	106,1	105,5	100,3	105,8
Julho	108,1	98,2	106,2	105,5	99,4	104,9
Agosto	109,9	98,9	108,7	108,0	99,3	107,2
Setembro	111,6	99,7	111,3	109,6	100,3	109,9
Outubro	112,5	99,2	111,6	110,7	99,7	110,4
Novembro	111,8	95,6	106,9	110,4	96,7	106,8
Dezembro	111,1	92,8	103,1	110,1	93,7	103,2
Janeiro/2003	109,6	91,8	100,6	109,1	93,9	102,4
Fevereiro	107,5	91,4	98,3	107,6	92,7	99,7
Março	105,6	87,7	92,6	105,8	90,3	95,5
Abril	106,0	86,1	91,3	105,3	86,9	91,5
Maio	107,3	84,0	90,1	106,6	85,2	90,8
Junho	108,0	85,1	91,9	107,1	85,9	92,0
Julho	109,1	84,1	91,8	108,5	85,8	93,1
Agosto	109,2	83,5	91,2	107,9	85,4	92,1
Setembro	110,8	83,9	93,0	109,4	85,8	93,9
Outubro	111,0	82,9	92,0	109,4	85,4	93,4
Novembro	112,5	84,9	95,5	111,0	86,9	96,5
Dezembro	113,6	84,4	95,9	112,3	85,5	96,0
Janeiro/2004	114,2	85,1	97,2	113,8	86,3	98,2
Fevereiro	113,0	84,4	95,4	113,2	86,7	98,1
Março	111,3	82,0	91,3	111,4	86,2	96,0
Abril	110,2	80,7	88,9	110,1	85,1	93,7
Maio	112,3	80,7	90,6	111,7	85,6	95,6
Junho	114,3	83,9	95,9	113,7	87,5	99,5
Julho	115,8	85,9	99,5	114,1	89,1	101,7
Agosto	116,9	85,9	100,4	115,7	89,0	103,0
Setembro	117,4	86,5	101,6	116,4	90,0	104,8
Outubro	118,6	85,9	101,9	118,6	89,8	106,5
Novembro	119,6	87,2	104,3	118,4	89,9	106,4
Dezembro	121,0	88,6	107,2	118,7	90,7	107,7
Janeiro/2005	121,3	87,7	106,4	120,0	89,5	107,4
Fevereiro	120,1	86,3	103,6	119,0	89,2	106,1
Março	119,1	82,9	98,7	119,0	87,4	104,0
Abril	119,3	83,4	99,5	117,7	87,8	103,3
Maio	120,4	83,5	100,5	120,2	86,8	104,3
Junho	120,8	84,0	101,5	121,2	87,0	105,4
Julho	121,9	86,0	104,8	123,0	88,8	109,2
Agosto	122,4	87,1	106,6	123,9	90,1	111,6
Setembro	123,9	88,4	109,5	124,7	90,2	112,5
Outubro	125,3	86,5	108,4	125,6	89,0	111,8
Novembro	126,1	85,3	107,6	125,3	88,3	110,6
Dezembro	127,6	84,2	107,4	126,3	87,6	110,6
Janeiro/06	126,3	85,2	107,6	125,3	88,0	110,3
Fevereiro	125,1	87,1	109,0	123,1	89,7	110,4
Março	123,0	87,4	107,5	121,6	91,0	110,7
Abril	123,1	87,9	108,2	121,7	92,2	112,2
Maio	126,0	88,4	111,4	124,6	92,0	114,6
Junho	126,7	89,5	113,4	125,9	92,7	116,7
Julho	128,7	89,8	115,6	127,4	93,4	119,0
Agosto	127,6	87,5	111,7	127,4	92,0	117,2
Setembro	129,7	88,3	114,5	129,6	93,3	120,9
Var. % mensal set.06/ago.06	1,6	0,9	2,5	1,7	1,4	3,2
Var. % no ano set.06/dez.05	1,6	4,9	6,6	2,6	6,5	9,3
Var. % anual set.06/set.05	4,7	-0,1	4,6	3,9	3,4	7,5

Notas: 1- Valores em reais a preços de Setembro de 2006, atualizados até Maio de 2001 pelo IPCR-SDE/GDF e a partir de Junho de 2001, atualizados pelo INPC/DF-IBGE.

2- Incluem os ocupados que não tiveram remuneração no mês e excluem trabalhadores familiares sem remuneração salarial e os trabalhadores que ganharam exclusivamente em espécie ou benefício.

3- Incluem os assalariados que não tiveram remuneração no mês.

**Gráfico 1**  
Taxa de desemprego total  
Distrito Federal e grupos de Regiões Administrativas - 2003-2006

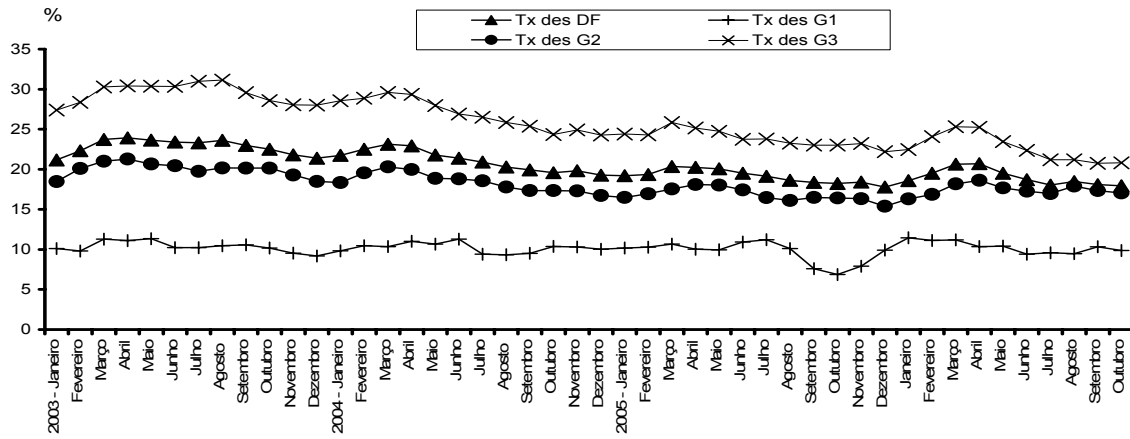

Fonte: Convênio: DIEESE/SEADE-SP/MTE-FAT/STb-GDF. PED-DF - Pesquisa de Emprego e Desemprego no Distrito Federal.

**Gráfico 2**  
Número de ocupados  
Distrito Federal e grupos de Regiões Administrativas - 2003-2006

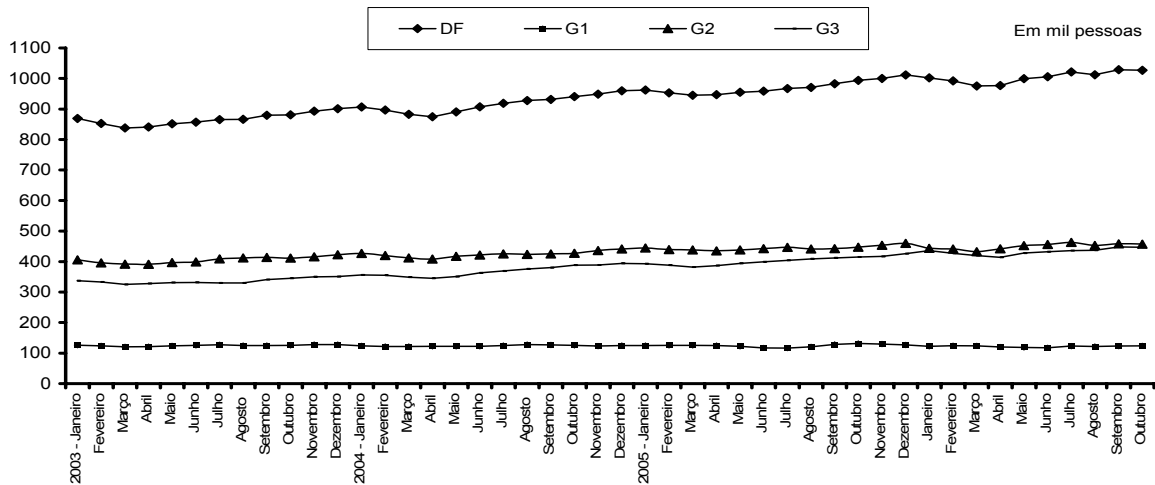

Fonte: Convênio: DIEESE/SEADE-SP/MTE-FAT/STb-GDF. PED-DF - Pesquisa de Emprego e Desemprego no Distrito Federal.

**Gráfico 3**  
Taxa de participação total  
Distrito Federal - 2003-2006

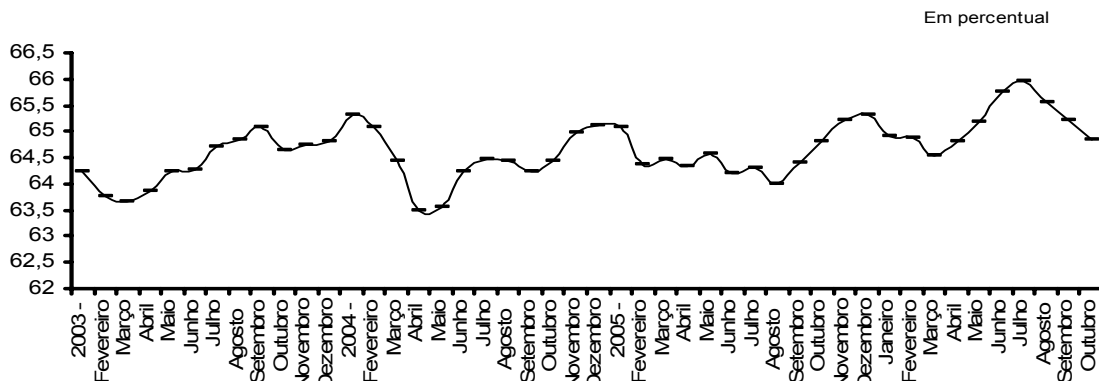

Fonte: Convênio: DIEESE/SEADE-SP/MTE-FAT/STb-GDF. PED-DF - Pesquisa de Emprego e Desemprego no Distrito Federal.

**Gráfico 4**  
**Índices<sup>1</sup> trimestrais de emprego, do rendimento médio real**  
**e da massa de rendimentos dos ocupados<sup>2</sup>**  
**Distrito Federal - 2003-2006**

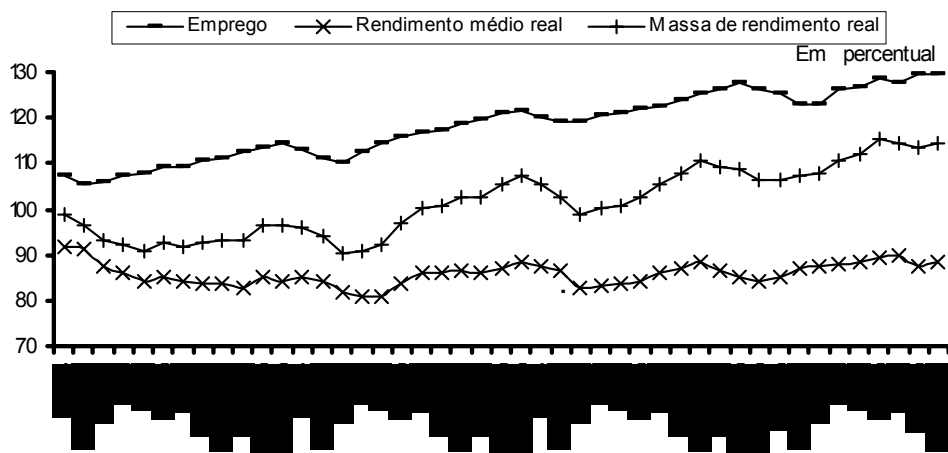

Fonte: Convênio: DIEESE/SEADE-SP/MTE-FAT/STb-GDF. PED-DF - Pesquisa de Emprego e Desemprego no Distrito Federal.

Notas: 1- Base: média de 2000 = 100

2- Inclui os ocupados que não tiveram remuneração no mês exclui os trabalhadores que ganharam exclusivamente em espécie ou benefício.

**Gráfico 5**  
**Índices<sup>1</sup> trimestrais de emprego, do salário médio real**  
**e da massa salarial real dos assalariados<sup>2</sup>**  
**Distrito Federal - 2003-2006**

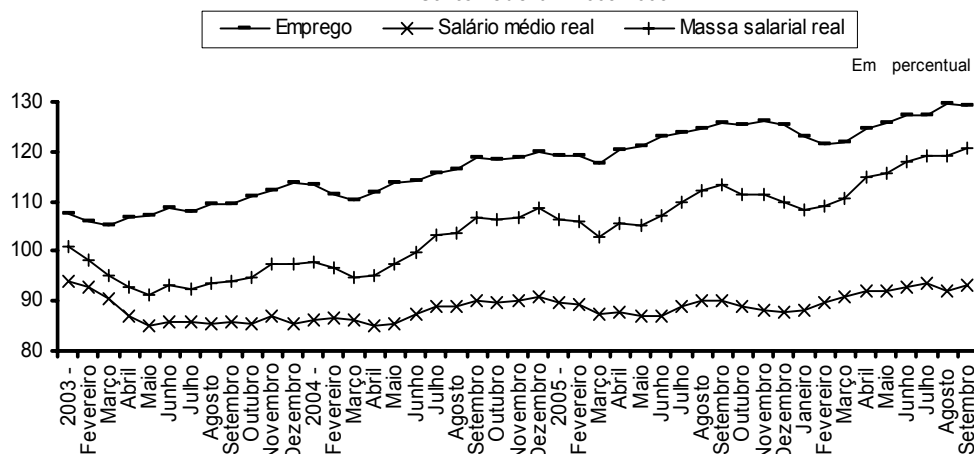

Fonte: Convênio: DIEESE/SEADE-SP/MTE-FAT/STb-GDF. PED-DF - Pesquisa de Emprego e Desemprego no Distrito Federal.

Nota: 1- Base média de 2000 = 100

2- Inclui os assalariados que não tiveram remuneração no mês.

**Gráfico 6**  
**Número de desempregados segundo o sexo**  
**Distrito Federal - 2005 e 2006**

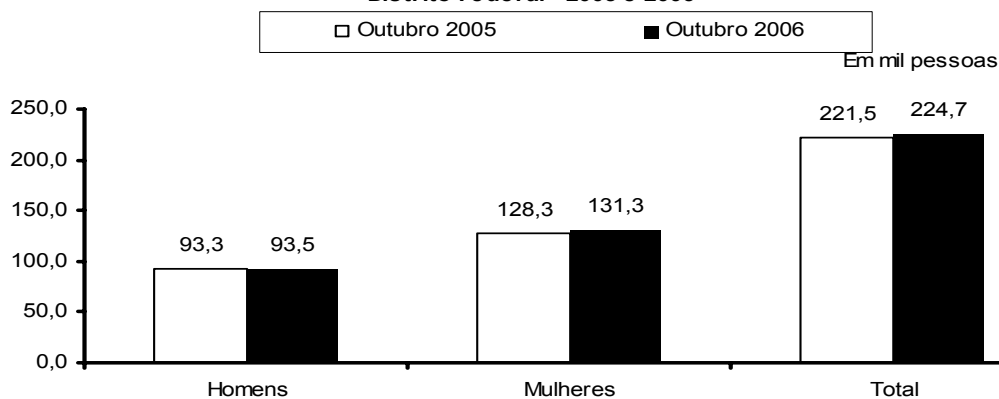

Fonte: Convênio: DIEESE/ SEADE - SP/ MTE - FAT/ STb - GDF. PED - DF - Pesquisa de Emprego e Desemprego no Distrito Federal

**Gráfico 7**  
**Número de desempregados segundo a faixa etária**  
**Distrito Federal - 2005 e 2006**

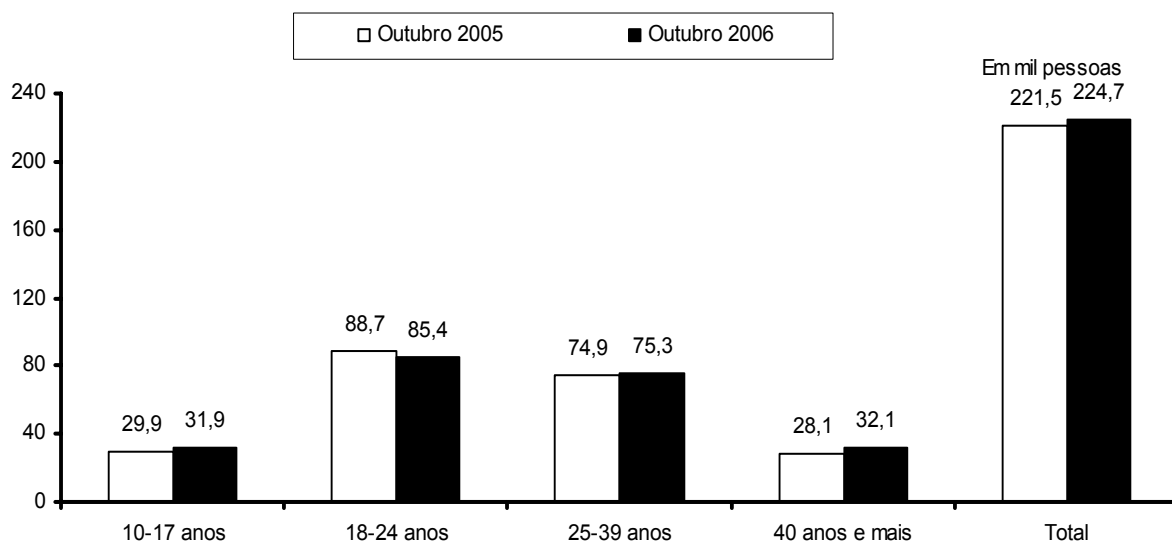

Fonte: Convênio: DIEESE/ SEADE - SP/ MTE - FAT/ STb - GDF. PED-DF - Pesquisa de Emprego e Desemprego no Distrito Federal

**Gráfico 8**  
**Número de desempregados segundo a posição na família**  
**Distrito Federal - 2005 e 2006**

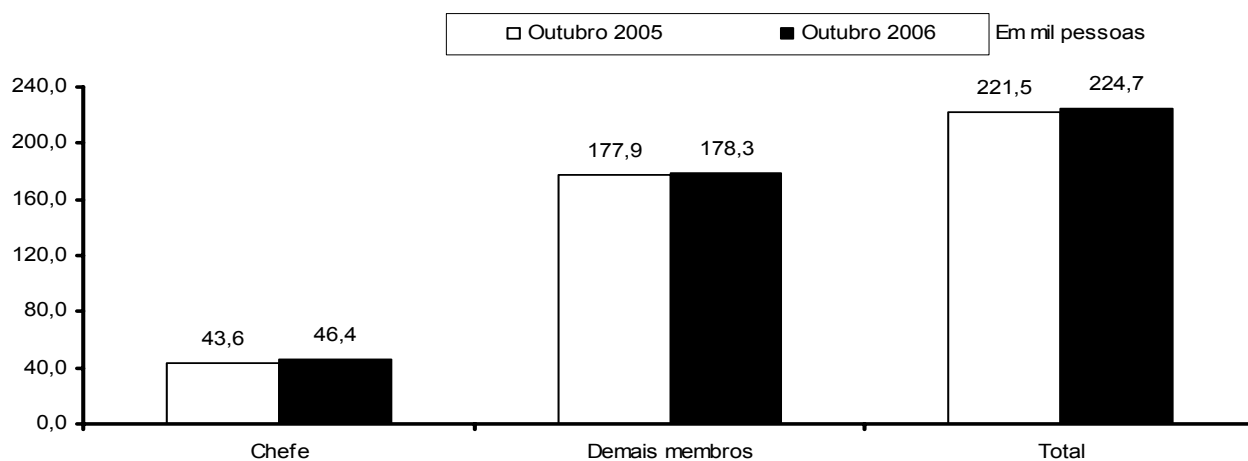

Fonte: Convênio: DIEESE/ SEADE - SP/ MTE - FAT/ STb - GDF. PED-DF - Pesquisa de Emprego e Desemprego no Distrito Federal.

**Gráfico 9**  
**Número de desempregados segundo o grau de escolaridade**  
**Distrito Federal - 2005 e 2006**

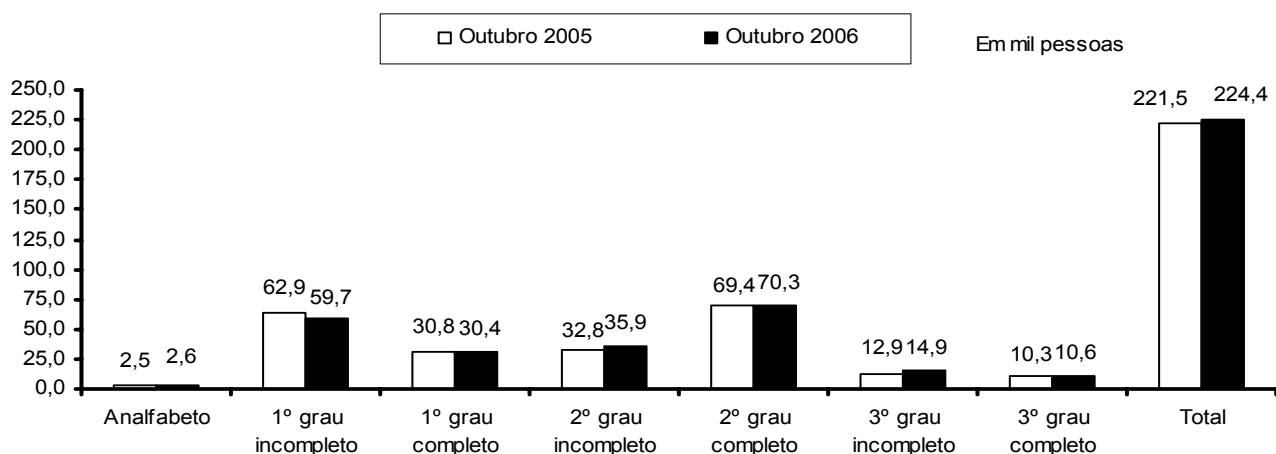

Fonte: Convênio: DIEESE/ SEADE - SP/ MTE - FAT/ STb - GDF. PED-DF - Pesquisa de Emprego e Desemprego no Distrito Federal

**Gráfico 10**  
**Número de desempregados segundo experiência anterior de trabalho**  
**Distrito Federal - 2005 e 2006**

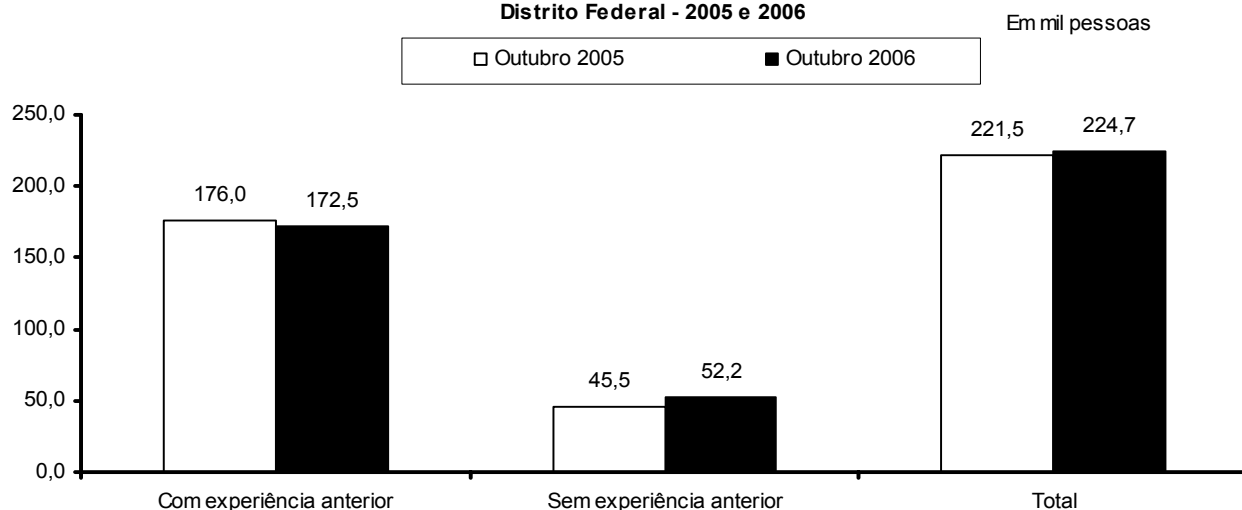

Fonte: Convênio: DIEESE/ SEADE - SP/ MTE - FAT/ STb - GDF. PED-DF - Pesquisa de Emprego e Desemprego no Distrito Federal

**Gráfico 11**  
**Número de desempregados segundo a duração da procura de trabalho**  
**Distrito Federal - 2005 e 2006**

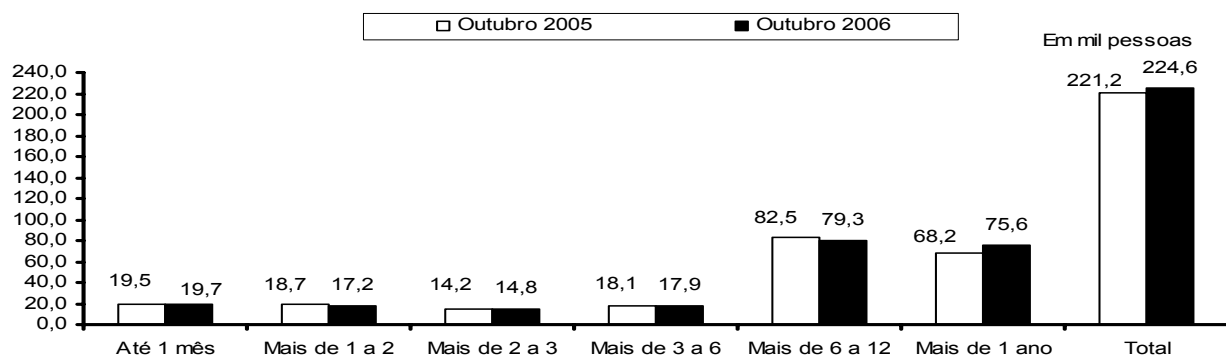

Fonte: Convênio: DIEESE/ SEADE - SP/ MTE - FAT/ STb - GDF. PED-DF - Pesquisa de Emprego e Desemprego no Distrito Federal.



**Gráfico 12**  
**Número de ocupados segundo o sexo**  
**Distrito Federal - 2005 e 2006**

Em mil pessoas

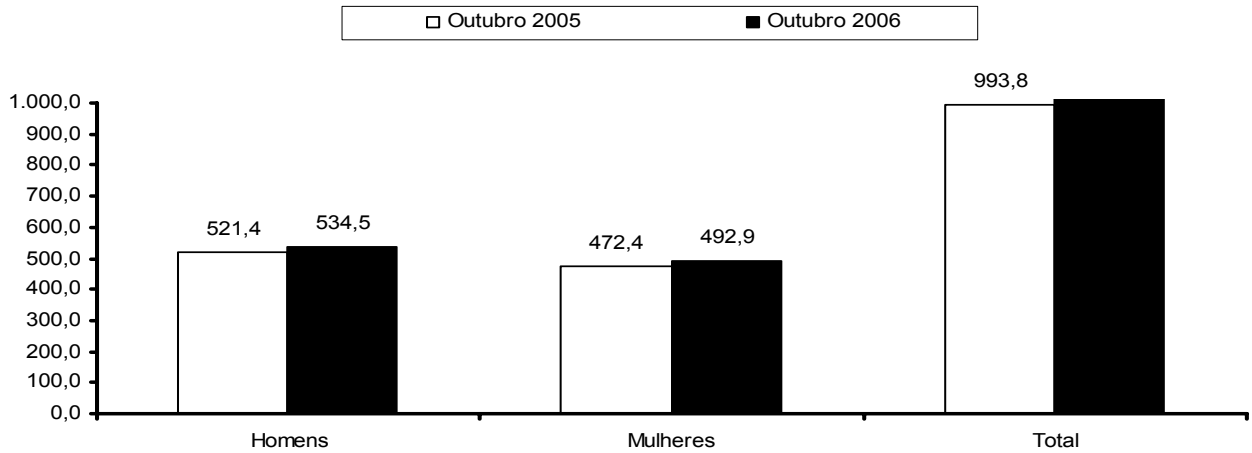

Fonte: Convênio: DIEESE/ SEADE - SP/ MTE - FAT/ STb-GDF. PED-DF - Pesquisa de Emprego e Desemprego no Distrito Federal.

**Gráfico 13**  
**Número de ocupados segundo a faixa etária**  
**Distrito Federal - 2005 e 2006**

Em mil pessoas

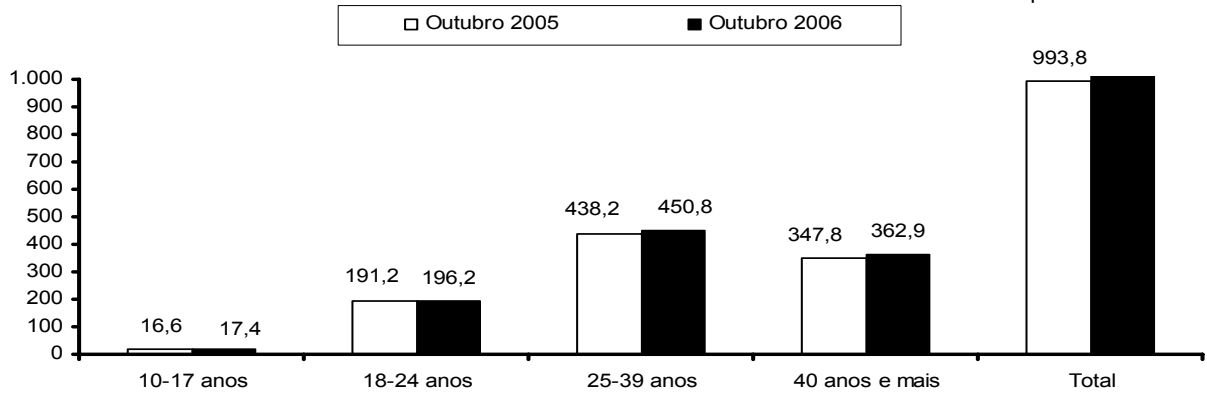

Fonte: Convênio: DIEESE/ SEADE-SP/ MTE-FAT/STb-GDF. PED-DF - Pesquisa de Emprego e Desemprego no Distrito Federal.

**Gráfico 14**  
**Número de ocupados segundo a posição na família**  
**Distrito Federal - 2005 e 2006**

Em mil pessoas

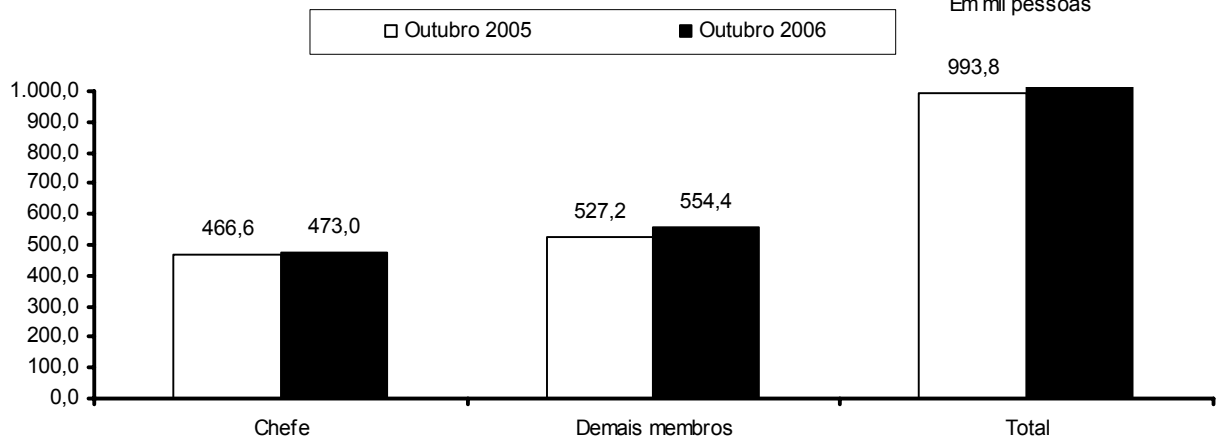

Fonte: Convênio: DIEESE/ SEADE-SP/ MTE-FAT/ STb-GDF. PED-DF - Pesquisa de Emprego e Desemprego no Distrito Federal.

**Gráfico 15**  
**Número de ocupados segundo o grau de escolaridade<sup>1</sup>**  
**Distrito Federal - 2005 e 2006**

Em mil pessoas

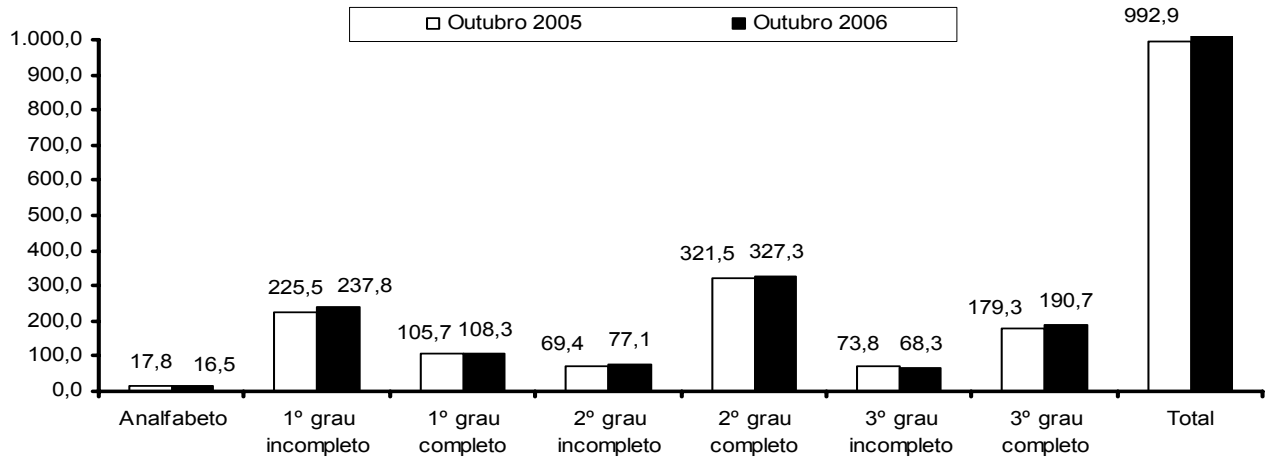

Fonte: Convênio: DIEESE/ SEADE-SP/ MTE-FAT/ STb-GDF. PED-DF - Pesquisa de Emprego e Desemprego no Distrito Federal  
 Nota: 1- Inclui aqueles que não souberam responder o grau de escolaridade que possuem.

**Gráfico 16**  
**Número de ocupados segundo o setor de atividade econômica**  
**Distrito Federal - 2005 e 2006**

Em mil pessoas

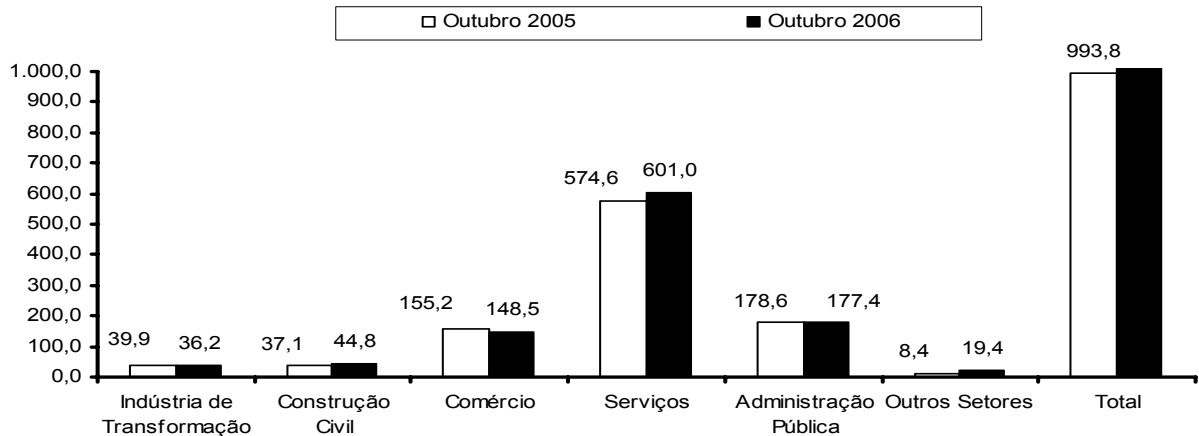

Fonte: Convênio: DIEESE/ SEADE-SP/ MTE-FAT/ STb-GDF. PED-DF - Pesquisa de Emprego e Desemprego no Distrito Federal.

**Gráfico 17**  
**Número de ocupados segundo a posição na ocupação<sup>1</sup>**  
**Distrito Federal - 2005 e 2006**

Em mil pessoas

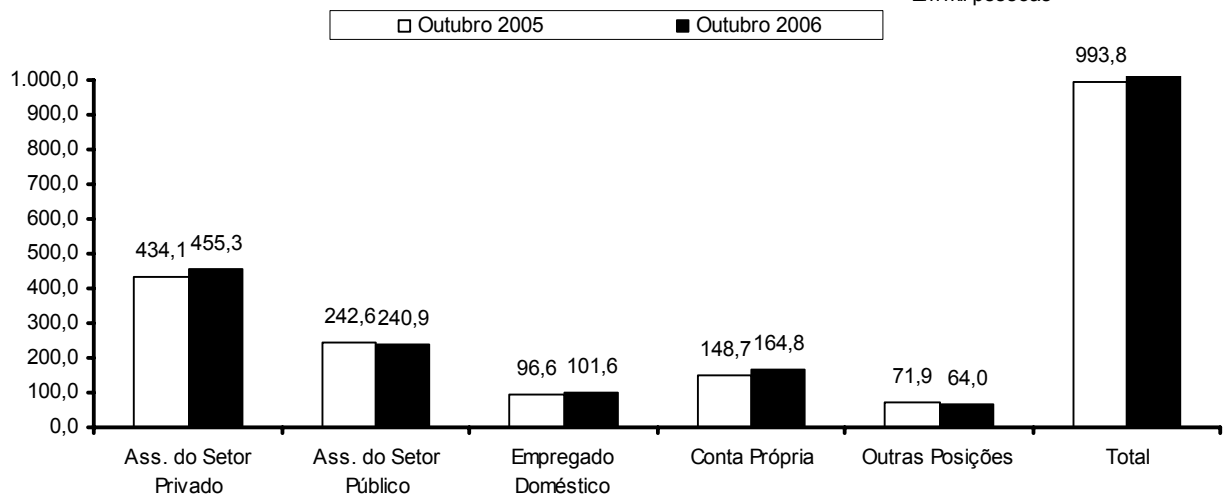

Fonte: Convênio: DIEESE/ SEADE-SP/ MTE-FAT/ STb-GDF. PED-DF - Pesquisa de Emprego e Desemprego no Distrito Federal.  
 Nota: 1 - Inclui os que não sabem se o trabalho que exercem é no setor público ou privado.

**Gráfico 18**  
**Número de ocupados<sup>1</sup> segundo o tempo de residência**  
**Distrito Federal - 2005 e 2006**

Em percentual

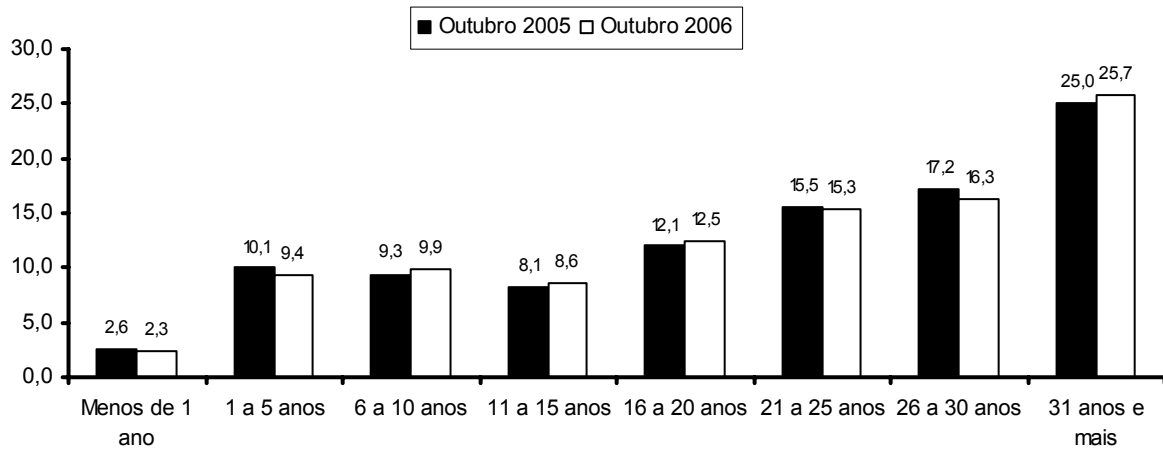

Fonte: Convênio: DIEESE/ SEADE-SP/ MTE-FAT/ STb-GDF. PED-DF - Pesquisa de Emprego e Desemprego no Distrito Federal.  
 Nota: 1- Inclui migrantes e imigrantes.

**Gráfico 19**  
**Número de assalariados dos setores privado e público**  
**Distrito Federal - 2005 e 2006**

Em mil pessoas

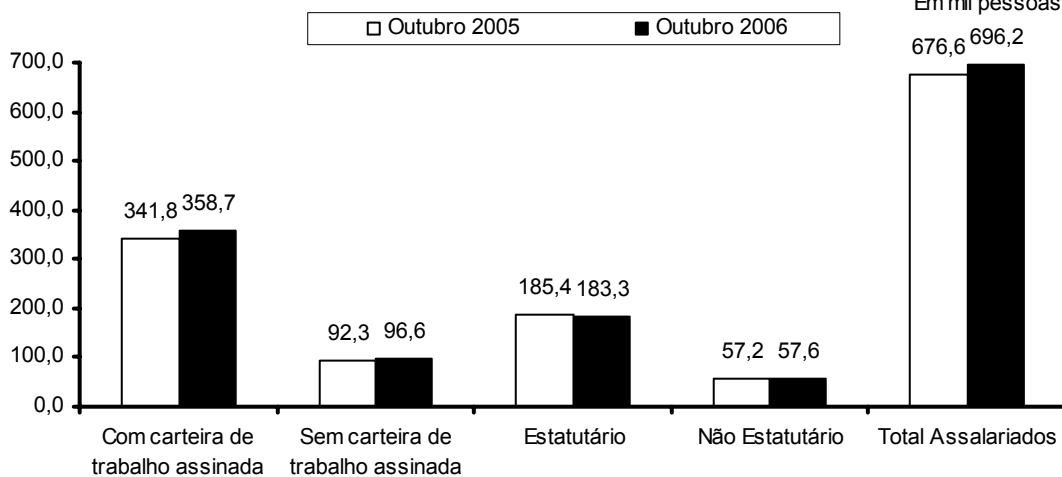

Fonte: Convênio: DIEESE/ SEADE-SP/ MTE-FAT/ STb-GDF. PED-DF - Pesquisa de Emprego e Desemprego no Distrito Federal.

# Metodológicas

## 1 - PESQUISA DE EMPREGO E DESEMPREGO NO DISTRITO FEDERAL

**Área de Cobertura:** A PED tem como unidade amostral o domicílio das áreas urbanas das 19 Regiões Administrativas do Distrito Federal. As informações obtidas são agrupadas da seguinte forma:

**Grupo 1** - Brasília, Lago Sul e Lago Norte (Grupo de renda mais alta).

**Grupo 2** - Gama, Taguatinga, Sobradinho, Planaltina, Núcleo Bandeirante, Guará, Cruzeiro, Candangolândia e Riacho Fundo (Grupo de renda intermediária).

**Grupo 3** - Brazlândia, Ceilândia, Samambaia, Paranoá, São Sebastião, Santa Maria e Recanto das Emas. (Grupo de renda mais baixa).

**Amostra:** São selecionados em torno de 2.500 domicílios/mês sem repetições das unidades selecionadas, garantindo uma amostra efetiva de no mínimo 6.000 domicílios por trimestre.

**População Pesquisada:** A pesquisa coleta informações sobre todos os moradores do domicílio, sendo realizadas entrevistas individuais com as pessoas de 10 ou mais anos de idade.

**Apresentação das informações:** as informações são apresentadas agregadas em trimestres móveis. Por exemplo, a taxa de desemprego de Fevereiro corresponde ao trimestre móvel Dezembro, Janeiro e Fevereiro. A taxa de Março corresponde ao trimestre móvel Janeiro, Fevereiro e Março.

## 2 - PRINCIPAIS CONCEITOS

**PIA** - População em Idade Ativa: corresponde à população com 10 anos e mais.

**PEA** - População Economicamente Ativa: é a parcela da PIA que está ocupada ou desempregada.

**Ocupados:** são os indivíduos que:

- a) possuem trabalho remunerado exercido regularmente;
- b) possuem trabalho remunerado exercido de forma irregular, desde que não estejam procurando trabalho diferente do atual. Excluem-se as pessoas que, não tendo procura, exerceram de forma excepcional algum trabalho nos últimos 30 dias;
- c) possuem trabalho não remunerado de ajuda em negócios de parentes, ou remunerado em espécie/benefício, sem procura de trabalho;
- d) excluem-se as pessoas que, de forma bastante excepcional, fizeram algum trabalho nos últimos 7 dias.**

**Desempregados:** são os indivíduos que se encontram em uma das seguintes situações:

- a) Desemprego Aberto: pessoas que procuraram trabalho de maneira efetiva nos 30 dias anteriores ao da entrevista e não exerceram nenhum trabalho nos últimos sete (7) dias;
- b) Desemprego Oculto pelo Trabalho Precário: pessoas que realizam de forma irregular algum trabalho remunerado (ou não remunerado, em ajuda a negócio de parentes) e que procuraram efetivamente trabalho nos trinta (30) dias anteriores ao da entrevista ou nos últimos doze (12) meses;
- c) Desemprego Oculto pelo Desalento : pessoas que não possuem trabalho e nem procuraram nos últimos trinta (30) dias, por desestímulos do mercado de trabalho ou por circunstâncias fortuitas, mas apresentaram procura efetiva de trabalho nos últimos doze (12) meses.

**Inativos (maiores de 10 anos):** correspondem à parcela da PIA que não está ocupada ou desempregada (Inativos maiores de 10 anos = PIA - PEA).

**Rendimento do Trabalho:** é o rendimento monetário bruto (sem descontos de IR e previdência social) efetivamente recebido, referente ao trabalho realizado no mês imediatamente anterior ao da pesquisa. Para os assalariados, são considerados descontos por falta etc, ou acréscimos devido a horas extras, gratificações etc. Não são computados o 13º salário e os benefícios indiretos. Para os empregadores, os autônomos e demais posições é considerada a retirada mensal, não incluindo os lucros do trabalho, da empresa ou do negócio.

### 3 - PRINCIPAIS INDICADORES

**Taxa Global de Participação:** é a relação entre a População Economicamente Ativa e a População em Idade Ativa (PEA/PIA). Indica a proporção de pessoas com 10 anos e mais incorporadas ao mercado de trabalho como ocupados ou desempregados.

**Taxa de Desemprego Total:** indica a proporção da PEA que se encontra na situação de desemprego aberto ou oculto.

**Índice de Ocupação:** indica o nível de ocupação alcançado em determinado trimestre em relação ao nível médio do ano de 2000. Este indicador é apresentado também segundo os seguintes ramos de atividade do Setor Serviços:

**Serviços de Oficinas de reparação mecânica:** reforma e conservação de máquinas e veículos.

**Serviços de reparação, serviços de limpeza e vigilância:** reparação e reforma de mobiliário, instalação elétrica e sanitária, alfaiates e costureiras sob medida.

**Serviços de transporte e armazenagem:** transporte rodoviário, ferroviário, aéreo e outros, assim como armazenagem de mercadorias.

**Serviços Especializados:** atividades dos escritórios de engenharia e arquitetura, assessoria técnica, consultoria, pesquisa, análise e processamento de dados, publicidade, jurídico, despachantes, cartório, contabilidade e outros técnicos profissionais não especificados.

**Serviços creditícios e financeiros:** bancos comerciais, de investimento, de seguros, do comércio de títulos e ações, organizações de cartão de crédito.

**Serviços de alimentação:** restaurantes, bares, lanchonetes, cafés, confeitarias, vendedores de rua (pipoqueiro, cachorro quente, acarajé, etc).

**Serviços de educação:** escola, pública ou particular, professores particulares, escola de línguas.

**Serviços de saúde:** hospitais, clínicas, consultórios, prontos-socorros, maternidades, planos de saúde, seguro de vida,.

**Serviços auxiliares:**

- Agricultura, aluguel de máquinas agrícolas escritórios de desenvolvimento de projetos agropecuários;
- Comércio, escritórios de representação, comissão, consignação, bolsa de mercadorias;
- Comércio e indústria em geral; serviços de proteção ao crédito, locação de máquinas e equipamentos industriais;
- Seguros, finanças e valores;
- corretagem de seguros, administração de bens móveis;
- Transporte, aeroporto, agentes de vendas de passagens, agentes de turismo, locação de veículos, rodoviária, touring, consórcio, agentes de emprego;
- Atividades econômicas, escritório de cobrança, locação de mão-de-obra.

**Outros Serviços**

- Serviços de comunicação; diversões, radiodifusão, e teledifusão; serviços comunitários; comércio e adm. de valores imobiliários e de imóveis; serviços de utilidade pública; serviços pessoais; e outros serviços.

## **Nota Técnica N°1/2003**

A Secretaria de Trabalho – STb, juntamente com o DIEESE e Fundação SEADE/SP procederam à atualização da série histórica da Pesquisa de Emprego e Desemprego no Distrito Federal. Desde a sua implantação, esta é a primeira vez que se procede ao ajuste das estimativas históricas da PED/DF aos resultados do Censo Demográfico. Estudos baseados nos resultados do Censo Demográfico 2000-IBGE, revelaram que as projeções demográficas da PED/DF estavam subestimadas em aproximadamente 15%.

Uma vez ajustada a série histórica da PED/DF, todos os indicadores absolutos foram alterados, não havendo, no entanto, modificações de tendências, comparando-se a série anterior com a atual. Registraram-se, ainda, discretas alterações das taxas de participação e de desemprego (em torno de 2,0%), devido à nova ponderação dos Grupos de Regiões Administrativas, ajustada ao crescimento populacional dessas regiões. Isso resultou na diminuição do peso do Grupo 1, de renda mais alta e elevação dos pesos dos Grupos 2 e 3 (de renda intermediária e baixa, respectivamente) onde os níveis de desemprego são maiores. A partir de agosto de 2003 a base da série histórica da PED/DF passa para o ano de 2000 (média anual), antes fixada na média de 1992.