

AGOSTO/ 2006

REDUÇÃO NA OCUPAÇÃO AUMENTA DESEMPREGO

Os resultados da Pesquisa de Emprego e Desemprego – PED-DF – realizada pela Secretaria de Estado de Trabalho/GDF, MTE-FAT, DIEESE e Fundação SEADE/SP, mostram que, em agosto, a taxa de desemprego total no Distrito Federal, cresceu (2,8%) em relação ao mês anterior, passando de 18,0% para 18,5%. O total de desempregados foi estimado em 229,2 mil pessoas.

Na análise por Grupos de Regiões Administrativas, observou-se redução da taxa de desemprego total do grupo de renda mais alta (1,0%), estabilidade no grupo de renda mais baixa e aumento na taxa do grupo de renda intermediária (5,3%).

Em agosto de 2006, o nível de ocupação decresceu 0,9%. O contingente de ocupados foi estimado em 1.012,3 mil pessoas, 9,1 mil a menos que no mês anterior.

Este desempenho da ocupação decorreu da retração na Indústria de Transformação (4,8%), Construção Civil (4,4%), Serviços (1,5%) e na Administração Pública (0,6%). Houve relativa estabilidade no Comércio (-0,3%).

Entre junho e julho de 2006, os rendimentos médios reais de ocupados e assalariados apresentaram pequeno aumento de 0,5% e 0,9%, respectivamente, passando a equivaler a R\$1.401 e R\$1.615.

Desemprego

1. Em agosto de 2006, a taxa de desemprego total no Distrito Federal cresceu (2,8%) em relação ao mês anterior, passando de 18,0% para 18,5%. O total de desempregados foi estimado em 229,2 mil pessoas (Quadro 01 e Tabela 01 do Anexo Estatístico).
2. Segundo suas componentes, cresceram as taxas de desemprego aberto (de 10,4% para 10,6%) e a de desemprego oculto pelo desalento (de 3,2% para 3,4%), enquanto a taxa de desemprego oculto pelo trabalho precário permaneceu estável em 4,4% (Quadro 01 e Tabela 02 do Anexo Estatístico).
3. Na análise por Grupos de Regiões Administrativas, observou-se redução da taxa de desemprego total do grupo de renda mais alta (1,0%), estabilidade no grupo de renda mais baixa e aumento na taxa do grupo de renda intermediária (5,3%). (Tabela 02 do Anexo Estatístico).
4. Segundo atributos pessoais, verificou-se crescimento da taxa de desemprego total para todos os segmentos analisados, com exceção dos homens (-0,6%) e as pessoas de 18 a 24 anos de idade (-1,0%). Os principais aumentos ocorreram entre as mulheres (4,9%), crianças e adolescentes de 10 a 17 anos (4,5%), pessoas de 40 anos e mais (3,8%), chefes de família (3,4%), população não-negra (3,8%) e pessoas de 25 a 39 anos (2,7%) (Tabela 03 do Anexo Estatístico).
5. No mês em análise, a População Economicamente Ativa (PEA) apresentou pequena variação negativa (0,4%), passando a ser estimada em 1.241,5 mil pessoas e a taxa global de participação recuou de 65,9% para 65,5% (Tabela 01 do Anexo Estatístico).
6. Entre julho e agosto de 2006, o tempo médio de procura por trabalho permaneceu em 70 semanas, patamar igual ao de agosto de 2005.
7. Na comparação com agosto de 2005, a taxa de desemprego total no Distrito Federal oscilou negativamente de 18,6% para 18,5%. Segundo suas componentes, a taxa de desemprego aberto reduziu-se de 12,1% para 10,6%, enquanto a taxa de desemprego oculto cresceu de 6,6% para 7,8%. O aumento desta última refletiu o crescimento da taxa de desemprego oculto pelo trabalho precário (de 3,6% para 4,4%) e do desemprego oculto pelo desalento (de 3,0% para 3,4%) (Tabelas 01 e 02 do Anexo Estatístico).
8. Nos últimos 12 meses, dentre os segmentos populacionais analisados, as principais reduções da taxa de desemprego total ocorreram entre os chefes de família (6,2%), a população não-negra (5,7%), jovens de 18 a 24 anos (5,6%), e homens (2,5%). Os principais aumentos foram verificados entre as pessoas de 25 a 39 anos (2,7%), pessoas com 40 anos de idade ou mais (2,5%) e a população negra (1,0%) (Tabela 03 do Anexo Estatístico).
9. Em comparação com agosto de 2005, a PEA cresceu 4,0%, o que representou o ingresso de 48,2 mil pessoas na força de trabalho do Distrito Federal (Tabela 01 do Anexo Estatístico).

Quadro 1
População economicamente ativa, número de ocupados e desempregados e taxa de desemprego
Distrito Federal - 2005/2006

Indicadores	2005	2006		Variação (em mil pessoas)		Variação (%)	
	Agosto	Julho	Agosto	ago.06 - jul.06	ago.06 - ago.05	ago.06 / jul.06	ago.06 / ago.05
Em mil pessoas:							
População Economicamente Ativa	1.193,3	1.246,1	1.241,5	-4,6	48,2	-0,4	4,0
Ocupados	970,9	1021,4	1012,3	-9,1	41,4	-0,9	4,3
Desempregados	222,4	224,6	229,2	4,5	6,8	2,0	3,1
Aberto	144,2	129,4	132,2	2,7	-12,0	2,1	-8,3
Oculto pelo Trabalho Precário	42,8	54,9	54,8	-0,1	12,0	-0,2	28,1
Oculto pelo Desalento	35,4	40,3	42,2	1,9	6,8	4,7	19,3
Em percentual:							
Taxa de Desemprego Total	18,6	18,0	18,5	-	-	-	-
Aberto	12,1	10,4	10,6	-	-	-	-
Oculto pelo Trabalho Precário	3,6	4,4	4,4	-	-	-	-
Oculto pelo Desalento	3,0	3,2	3,4	-	-	-	-

Fonte: Convênio: DIEESE/SEADE-SP/MTE-FAT/STb-GDF. PED-DF - Pesquisa de Emprego e Desemprego no Distrito Federal.

Quadro 2
Taxas de desemprego total
Regiões metropolitanas - 2005/2006

Regiões pesquisadas	Em percentual				
	ago.05	mai.06	jun.06	jul.06	ago.06
Belo Horizonte	16,1	15,1	14,2	14,0	13,4
Distrito Federal	18,6	19,5	18,7	18,0	18,5
Porto Alegre	14,7	15,4	15,0	14,9	14,6
Recife	22,6	22,2	21,7	21,0	21,3
Salvador	24,6	24,2	23,7	23,9	24,1
São Paulo	17,1	17,0	16,8	16,7	16,0

Fonte: Convênio: DIEESE / SEADE-SP / MTE-FAT / STb-GDF. PED-DF - Pesquisa de Emprego e Desemprego no Distrito Federal.

Ocupação

10. Em agosto de 2006, o nível de ocupação decresceu 0,9%. O contingente de ocupados foi estimado em 1.012,3 mil pessoas, 9,1 mil a menos que no mês anterior (Quadro 03 e Tabela 01 do Anexo Estatístico).
11. Este desempenho decorreu da redução da ocupação na Indústria de Transformação (4,8%), Construção Civil (4,4%), Serviços (1,5%) e Administração Pública (0,6%). Houve relativa estabilidade no Comércio (-0,3%). (Quadro 03 e Tabela 04 do Anexo Estatístico).
12. O comportamento do setor de Serviços deveu-se à redução da ocupação, principalmente, nos ramos de Serviços Especializados (7,4%), Saúde (7,2%), Reparação, Limpeza e Vigilância (6,0%) e Transporte e Armazenagem (5,9%). Este comportamento foi parcialmente compensado pelo aumento, em especial, nos ramos de Serviços Creditícios e Financeiros (7,7%), Oficinas Mecânicas (5,7%) e no agregado Outros Serviços (3,9%) (Quadro 03 e Tabela 05 do Anexo Estatístico).
13. No mês em análise, observa-se que, do total de ocupados, 52,6% são homens, 43,1% têm idade entre 25 e 39 anos, 35,5% estão com 40 anos ou mais, 19,6% são jovens de 18 a 24 anos e 1,9% são crianças e adolescentes de 10 a 17 anos. Os chefes de família representam 45,9% dos ocupados.
14. Em agosto de 2006, o nível de assalariamento permaneceu estável, resultado das variações observadas no Setor Público (-1,0%) e no Setor Privado (0,5%). No Setor Privado houve aumento de 8,7% no assalariamento sem carteira de trabalho assinada e redução do assalariamento com carteira assinada (1,6%). No Setor Público observou-se decréscimo entre os servidores estatutários (1,3%) e estabilidade entre os não-estatutários. Houve retração no emprego doméstico (3,7%), no trabalho por

conta-própria (1,3%) e no agregado Outras posições ocupacionais (4,5%) (Quadro 04 e Tabela 06 do Anexo Estatístico).

15. Em relação a agosto de 2005, o nível ocupacional cresceu 4,3%, indicando a criação de 41,4 mil postos de trabalho. Foi registrado crescimento no setor de Serviços (7,4%), na Construção Civil (2,9%) e na Indústria de Transformação (0,8%). Houve redução no Comércio (4,3%) e pequeno decréscimo na Administração Pública (0,8%) (Quadro 03 e Tabela 04 do Anexo Estatístico).
16. Nos últimos 12 meses, o nível de assalariamento elevou-se em 2,8%, resultado do crescimento observado no Setor Privado (4,2%) e da relativa estabilidade no Setor Público (0,3%). No Setor Privado verificou-se crescimento entre os trabalhadores sem carteira de trabalho assinada (7,1%) e dos com carteira (3,4%). No Setor Público houve incremento entre os não-estatutários (14,6%) e decréscimo (3,6%) entre os estatutários. Observou-se aumento no total de empregados domésticos (4,5%), trabalhadores por conta própria (12,2%) e no agregado Outras Posições Ocupacionais (1,9%) (Quadro 04 e Tabela 06 do Anexo Estatístico).

Quadro 3
Estimativa do número de pessoas ocupadas por setor de atividade econômica
Distrito Federal - 2005 e 2006

Setores	Número de ocupados (em mil pessoas)			Variação (em mil pessoas)		Variação (em %)	
	2005	2006		ago.06 - jul.06	ago.06 - ago.05	ago.06 / jul.06	ago.06 / ago.05
	Agosto	Julho	Agosto				
Total	970,9	1021,4	1012,3	-9,1	41,4	-0,9	4,3
Ind. Transformação	39,4	41,7	39,7	-2,0	0,3	-4,8	0,7
Construção Civil	38,3	41,2	39,4	-1,8	1,1	-4,3	2,9
Comércio	156,8	150,5	150,0	-0,5	-6,8	-0,3	-4,3
Serviços	532,0	580,0	571,4	-8,5	39,4	-1,5	7,4
Adm. Pública	196,6	196,2	195,0	-1,2	-1,7	-0,6	-0,8
Outros ¹	7,7	12,0	16,8	4,9	9,1	40,7	117,1

Fonte: Convênio: DIEESE/SEADE-SP/MTE-FAT/STb-GDF. PED-DF - Pesquisa de Emprego e Desemprego no Distrito Federal.

Nota: 1- Inclui os trabalhadores do setor agropecuário, de embaixadas, consulados e representações oficiais e políticas.

Quadro 4
Estimativa do número de pessoas ocupadas, segundo posição na ocupação
Distrito Federal - 2005 e 2006

Posição na ocupação	Número de ocupados (em mil pessoas)			Variação (em mil pessoas)		Variação (em %)	
	2005	2006		ago.06 - jul.06	ago.06 - ago.05	ago.06 / jul.06	ago.06 / ago.05
	Agosto	Julho	Agosto				
Total de Ocupados	970,9	1.021,4	1.012,3	-9,1	41,4	-0,9	4,3
Total de Assalariados¹	667,5	686,4	686,4	0,0	18,9	0,0	2,8
Setor Privado	429,2	445,1	447,2	2,1	18,0	0,5	4,2
Com Carteira	340,5	357,7	352,1	-5,6	11,7	-1,6	3,4
Sem Carteira	88,7	87,4	95,0	7,7	6,3	8,8	7,1
Setor Público	237,9	240,8	238,5	-2,4	0,6	-1,0	0,2
Estatutário	187,1	182,6	180,3	-2,3	-6,8	-1,3	-3,6
Não Estatutário	50,8	58,2	58,2	0,0	7,4	-0,1	14,5
Emprego Doméstico	94,3	102,3	98,5	-3,8	4,2	-3,7	4,4
Conta-Própria	139,7	158,7	156,7	-2,0	17,0	-1,3	12,2
Outras ²	69,4	74,0	70,7	-3,3	1,3	-4,4	1,9

Fonte: Convênio: DIEESE/SEADE-SP/MTE-FAT/STb-GDF. PED-DF - Pesquisa de Emprego e Desemprego no Distrito Federal.

Nota: 1- Exclusivo os empregados domésticos e inclusive os assalariados que não souberam responder o setor em que trabalham (privado e público)
2- Incluídos os empregadores, os trabalhadores autônomos universitários, os trabalhadores familiares não remunerados, os donos de empresas e trabalhadores em organismos internacionais (Consulados, Embaixadas, Representações Oficiais e Políticas)

Rendimentos

17. Entre junho e julho de 2006, o rendimento médio real dos ocupados apresentou pequeno aumento (0,6%), passando de R\$1.401 para R\$1.409 e o rendimento médio real dos assalariados cresceu (0,9%), passando de R\$1.601 para R\$1.615 (Quadro 5 e Tabela 7 do Anexo Estatístico).
18. No mês em análise, o rendimento mediano dos ocupados teve um acréscimo de 1,8%, passando de R\$ 609 para R\$ 620, enquanto o dos assalariados ficou relativamente estável (-0,1%) em R\$ 802 (Tabela 07 do Anexo Estatístico).
19. Em julho de 2006, o rendimento médio real do setor privado cresceu (1,0%) em relação ao mês anterior, passando de R\$ 829 para R\$ 837. Este comportamento foi resultado da relativa estabilidade (-0,1%) no rendimento médio real dos assalariados com carteira de trabalho assinada (de R\$ 885 para R\$ 884) e do aumento de 12,2% no rendimento dos sem carteira de trabalho assinada (de R\$ 573 para R\$ 643). No setor público, o rendimento médio real variou positivamente (0,7%), passando de R\$ 3.128 para R\$ 3.151 (Tabela 08 do Anexo Estatístico).
20. Por setor de atividade, verificou-se redução de 4,4% no rendimento médio do agregado Outros Setores de Atividade (que inclui Indústria de Transformação, Construção Civil, Agricultura, Pecuária e Extração Vegetal e Mineral, Embaixadas, Consulados e Representações Oficiais e Políticas e outras atividades não classificadas), no Comércio (0,6%) e na Administração Pública (1,3%). Houve acréscimo nos rendimentos médios do setor de Serviços (1,8%) (Tabela 09 do Anexo Estatístico).
21. Entre junho e julho, o rendimento médio dos homens ocupados permaneceu relativamente estável (-0,2%), passando para R\$ 1.663 e o rendimento médio feminino cresceu (1,4%), equivalendo a R\$ 1.138. O rendimento médio real das mulheres correspondeu a 68,4% do rendimento médio dos homens nesse mês (Tabela 12 do Anexo Estatístico).
22. No mês analisado, o rendimento máximo auferido pelos 10% de ocupados mais pobres apresentou aumento de 10,0%, ficando em R\$ 331. O rendimento mínimo auferido pelos 10% de ocupados mais ricos também apresentou crescimento (3,3%), passando para R\$ 3.208 (Tabela 10 do Anexo Estatístico).
23. Nesse mesmo período, o valor máximo recebido pelos 10% dos assalariados de menor remuneração apresentou estabilidade, atingindo R\$ 352, e o valor mínimo recebido pelos 10% de maiores salários apresentou aumento (10,2%), atingindo R\$ 3.990 (Tabela 10 do Anexo Estatístico).
24. Entre junho e julho de 2006, a massa de rendimento real dos ocupados decresceu 0,5%, enquanto a dos assalariados aumentou (0,7%). Em relação a julho de 2005, a massa de rendimento real dos ocupados apresentou aumento (8,9%), assim como a dos assalariados (8,0%) (Tabela 13 do Anexo Estatístico).
25. Em relação a julho de 2005, o rendimento médio real dos ocupados apresentou aumento de 4,8% e o dos assalariados de 5,3%. O salário médio real do setor privado apresentou pequeno decréscimo (0,6%), reflexo da redução de 5,3% dos trabalhadores sem carteira de trabalho assinada e da variação positiva de 0,5% entre os trabalhadores com carteira assinada. O salário médio real do setor público cresceu 9,8% (Quadro 05, Tabela 07 e 08 do Anexo Estatístico).

Quadro 5
Rendimento médio real trimestral¹
Distrito Federal - 2005/2006

Posição na ocupação	Rendimento médio (em reais)			Variação (em %)	
	2005	2006		jul.06 / jun.06	jul.06 / jul.05
	Julho	Junho	Julho		
Ocupados	1.344	1.401	1.409	0,6	4,8
Assalariados	1.533	1.601	1.615	0,9	5,3
Setor Privado	841	829	837	1,0	-0,5
Com Carteira	879	885	884	-0,1	0,6
Sem Carteira	679	573	643	12,2	-5,3
Setor Público	2.869	3.128	3.151	0,7	9,8

Fonte: Convênio: DIEESE/SEADE-SP/IMTE-FAT/STb-GDF. PED-DF - Pesquisa de Emprego e Desemprego no Dist

Nota: 1- Valores em reais a preços de Agosto de 2006, atualizados pelo IPCR-SDE/GDF até Maio de 2001 e, a partir daí, atualizados pelo INPC/DF-IBGE.

Obs.: Exclusivo as pessoas que tiveram rendimento zero, os trabalhadores familiares e os empregados que recebem em espécie ou benefício.

Anexo Estatístico

TABELAS

Tabela 01	Estimativa do número de pessoas economicamente ativas, ocupadas, desempregadas e inativas maiores de 10 anos, taxas globais de participação e taxa de desemprego total - Distrito Federal - 1992 a 2006.
Tabela 02	Taxas de desemprego por tipo e por grupos de regiões administrativas - Distrito Federal - 1992 a 2006.
Tabela 03	Taxas de desemprego segundo atributos pessoais - Distrito Federal - 1992 a 2006.
Tabela 04	Índice do nível de ocupação por setor de atividade econômica - Distrito Federal – 1992 a 2006.
Tabela 05	Índice do nível de ocupação do setor serviços por ramo de atividade - Distrito Federal - 1992 a 2006.
Tabela 06	Índice do nível de ocupação segundo posição na ocupação - Distrito Federal – 1992 a 2006.
Tabela 07	Rendimento médio real trimestral dos ocupados e dos assalariados no trabalho principal Distrito Federal – 1992 a 2006.
Tabela 08	Rendimento médio real trimestral dos assalariados no setor privado com e sem carteira de trabalho assinada e no setor público - Distrito Federal - 1992 a 2006.
Tabela 09	Rendimento médio real trimestral segundo os setores de atividade - Distrito Federal – 1992 a 2006.
Tabela 10	Rendimento real trimestral por grupo de rendimentos dos ocupados e assalariados no trabalho principal (percentil) – Distrito Federal - 1992 a 2006.
Tabela 11	Índice de rendimento real trimestral por grupo de rendimentos dos ocupados e assalariados no trabalho principal (percentil) – Distrito Federal - 1992 a 2006.
Tabela 12	Rendimento médio real trimestral das mulheres e dos homens ocupados no trabalho principal - Distrito Federal - 1992 a 2006.
Tabela 13	Índices trimestrais do emprego, do rendimento médio real e da massa de rendimentos reais dos ocupados e dos Assalariados - Distrito Federal - 1992 a 2006.

GRÁFICOS

Gráfico 01	Taxa de desemprego total - Distrito Federal e grupos de Regiões Administrativas - Agosto de 2001 a 2006.
Gráfico 02	Número de ocupados - Distrito Federal e grupos de Regiões Administrativas – Agosto de 2001 a 2006.
Gráfico 03	Taxa de participação total - Distrito Federal – Agosto de 2001 a 2006.
Gráfico 04	Índices trimestrais de emprego, do rendimento médio real e da massa de rendimentos dos ocupados - Distrito Federal – Junho de 2001 a 2006.
Gráfico 05	Índices trimestrais de emprego, do salário médio real e da massa salarial real dos assalariados - Distrito Federal – Junho de 2001 a 2006.
Gráfico 06	Número de desempregados segundo o sexo - Distrito Federal – Agosto de 2001 a 2006.
Gráfico 07	Número de desempregados segundo a faixa etária - Distrito Federal – Agosto de 2001 a 2006.
Gráfico 08	Número de desempregados segundo a posição na família - Distrito Federal – Agosto de 2001 a 2006.
Gráfico 09	Número de desempregados segundo o grau de escolaridade – Distrito Federal – Agosto de 2001 a 2006.
Gráfico 10	Número de desempregados segundo experiência anterior de trabalho – Distrito Federal – Agosto de 2001 a 2006.
Gráfico 11	Número de desempregados segundo a duração da procura de trabalho - Distrito Federal – Agosto de 2001 a 2006.
Gráfico 12	Número de ocupados segundo o sexo - Distrito Federal – Agosto de 2001 a 2006.
Gráfico 13	Número de ocupados segundo a faixa etária - Distrito Federal – Agosto de 2001 a 2006.
Gráfico 14	Número de ocupados segundo a posição na família - Distrito Federal – Agosto de 2001 a 2006.
Gráfico 15	Número de ocupados segundo o grau de escolaridade - Distrito Federal – Agosto de 2001 a 2006.
Gráfico 16	Número de ocupados segundo o setor de atividade - Distrito Federal – Agosto de 2001 a 2006.
Gráfico 17	Número de ocupados segundo a posição na ocupação - Distrito Federal – Agosto de 2001 a 2006.
Gráfico 18	Número de ocupados segundo o tempo de residência - Distrito Federal – Agosto de 2001 a 2006.
Gráfico 19	Número de assalariados dos setores privado e público - Distrito Federal – Agosto de 2001 a 2006.

Tabela 01
Estimativa do número de pessoas economicamente ativas, ocupadas, desempregadas e inativas maiores de 10 anos,
taxas globais de participação e taxa de desemprego total
Distrito Federal - 1992 a 2006

Período ¹	População economicamente ativa (PEA)						Inativos maiores de 10 anos		Taxas (%)			Desemprego total (DES/PEA) ⁵
	Total		Ocupados		Desempregados				Participação (PEA/PIA)			
	Número absoluto ²	Índice ³	Número absoluto ²	Índice ³	Número absoluto ²	Índice ³	Número absoluto ²	Índice ³	Total ⁴	Homens	Mulheres	
Setembro/1992	739,2	74,4	622,2	78,4	117,0	58,3	487,7	82,4	60,2	71,5	50,4	15,8
Setembro/1993	747,0	75,1	641,1	80,8	105,8	52,7	520,9	88,0	58,9	69,8	49,4	14,2
Setembro/1994	782,3	78,7	677,5	85,4	104,7	52,2	527,8	89,1	59,7	70,8	49,9	13,4
Setembro/1995	822,8	82,8	695,4	87,6	127,4	63,5	530,9	89,7	60,8	70,2	52,7	15,5
Setembro/1996	834,7	84,0	698,0	88,0	136,6	68,1	563,9	95,2	59,7	69,4	51,1	16,4
Setembro/1997	906,8	91,2	738,4	93,1	168,3	83,9	538,1	90,9	62,8	71,7	55,0	18,6
Setembro/1998	923,5	92,9	748,7	94,4	174,8	87,1	569,1	96,1	61,9	70,8	54,2	18,9
Setembro/1999	960,9	96,7	752,2	94,8	208,7	104,0	580,9	98,1	62,3	69,9	55,8	21,7
Setembro/2000	1.005,4	101,1	818,3	103,1	187,1	93,2	587,1	99,2	63,1	70,7	56,6	18,6
Setembro/2001	1.049,7	105,6	830,1	104,6	219,6	109,4	595,1	100,5	63,8	70,8	57,9	20,9
Janeiro/2002	1.048,2	105,4	833,0	105,0	215,2	107,2	614,3	103,8	63,0	70,5	56,6	20,5
Fevereiro	1.049,2	105,5	825,9	104,1	223,3	111,2	617,8	104,4	62,9	70,5	56,4	21,3
Março	1.066,3	107,3	831,4	104,8	234,9	117,0	605,2	102,2	63,8	71,4	57,2	22,0
Abril	1.075,1	108,1	843,0	106,3	232,1	115,6	600,9	101,5	64,1	72,0	57,2	21,6
Mai	1.084,9	109,1	852,9	107,5	232,1	115,6	595,5	100,6	64,6	72,4	57,7	21,4
Junho	1.081,1	108,8	856,4	107,9	224,8	112,0	603,9	102,0	64,2	71,8	57,6	20,8
Julho	1.081,4	108,8	857,3	108,1	224,1	111,6	608,1	102,7	64,0	71,8	57,3	20,7
Agosto	1.087,9	109,4	871,8	109,9	216,1	107,7	606,1	102,4	64,2	72,2	57,4	19,9
Setembro	1.104,0	111,1	885,3	111,6	218,7	109,0	594,6	100,4	65,0	73,1	58,1	19,8
Outubro	1.113,2	112,0	892,9	112,5	220,3	109,8	589,9	99,6	65,4	73,1	58,6	19,8
Novembro	1.113,6	112,0	887,2	111,8	226,5	112,8	594,1	100,3	65,2	72,5	58,7	20,3
Dezembro	1.107,0	111,4	881,7	111,1	225,3	112,2	605,3	102,2	64,6	71,3	58,6	20,4
Janeiro/2003	1.102,7	110,9	869,3	109,6	233,4	116,3	614,2	103,7	64,2	71,0	58,1	21,2
Fevereiro	1.097,6	110,4	852,6	107,5	245,0	122,1	623,9	105,4	63,8	70,6	57,7	22,3
Março	1.098,6	110,5	837,9	105,6	260,7	129,9	627,5	106,0	63,6	71,2	57,0	23,7
Abril	1.105,5	111,2	841,0	106,0	264,5	131,8	625,3	105,6	63,9	71,4	57,3	23,9
Mai	1.114,8	112,1	851,4	107,3	263,5	131,3	620,5	104,8	64,2	71,6	57,9	23,6
Junho	1.118,2	112,5	856,8	108,0	261,5	130,3	621,8	105,0	64,3	71,4	58,1	23,4
Julho	1.128,8	113,6	865,8	109,1	263,1	131,1	615,8	104,0	64,7	71,4	58,9	23,3
Agosto	1.134,2	114,1	866,5	109,2	267,7	133,4	615,1	103,9	64,8	71,9	58,7	23,6
Setembro	1.141,6	114,8	879,4	110,8	262,3	130,7	612,4	103,4	65,1	72,4	58,8	23,0
Outubro	1.136,7	114,3	880,9	111,0	255,9	127,5	622,0	105,1	64,6	72,5	57,9	22,5
Novembro	1.141,9	114,9	892,9	112,5	249,0	124,0	621,5	105,0	64,8	72,3	58,2	21,8
Dezembro	1.146,2	115,3	901,0	113,6	245,2	122,1	622,0	105,1	64,8	72,4	58,2	21,4
Janeiro/2004	1.157,9	116,5	906,3	114,2	251,6	125,4	615,0	103,9	65,3	72,7	58,8	21,7
Fevereiro	1.157,0	116,4	896,6	113,0	260,3	129,7	620,7	104,8	65,1	72,5	58,6	22,5
Março	1.148,3	115,5	882,7	111,3	265,7	132,4	634,0	107,1	64,4	71,7	58,2	23,1
Abril	1.134,8	114,2	874,7	110,2	260,2	129,6	652,3	110,2	63,5	70,6	57,4	22,9
Mai	1.138,9	114,6	890,9	112,3	248,0	123,6	653,0	110,3	63,6	70,7	57,5	21,8
Junho	1.153,9	116,1	907,1	114,3	246,7	122,9	642,8	108,6	64,2	71,1	58,3	21,4
Julho	1.161,5	116,8	918,8	115,8	242,7	120,9	640,0	108,1	64,5	70,9	58,9	20,9
Agosto	1.163,7	117,1	927,7	116,9	235,9	117,5	642,6	108,5	64,4	71,0	58,7	20,3
Setembro	1.163,1	117,0	931,4	117,4	231,7	115,4	648,1	109,5	64,2	70,7	58,6	19,9
Outubro	1.169,9	117,7	940,8	118,6	229,0	114,1	646,1	109,1	64,4	71,5	58,4	19,6
Novembro	1.183,1	119,0	948,6	119,6	234,5	116,8	637,7	107,7	65,0	71,5	59,3	19,8
Dezembro	1.188,7	119,6	959,8	121,0	228,9	114,0	637,0	107,6	65,1	71,7	59,3	19,3
Janeiro/2005	1.191,2	119,8	962,4	121,3	228,8	114,0	639,4	108,0	65,1	71,3	59,4	19,2
Fevereiro	1.181,6	118,9	952,9	120,1	228,6	113,9	653,9	110,4	64,4	70,7	58,7	19,4
Março	1.186,4	119,3	945,1	119,1	241,3	120,2	653,9	110,4	64,5	70,6	58,9	20,3
Abril	1.187,0	119,4	946,8	119,3	240,1	119,6	658,3	111,2	64,3	70,9	58,5	20,2
Mai	1.194,6	120,2	955,0	120,4	239,6	119,4	655,5	110,7	64,6	71,3	58,7	20,1
Junho	1.190,8	119,8	958,6	120,8	232,2	115,7	664,3	112,2	64,2	70,9	58,4	19,5
Julho	1.195,9	120,3	967,1	121,9	228,8	114,0	664,1	112,2	64,3	71,0	58,6	19,1
Agosto	1.193,3	120,0	970,9	122,4	222,4	110,8	671,7	113,5	64,0	70,9	58,1	18,6
Setembro	1.204,4	121,2	983,4	123,9	221,1	110,1	665,5	112,4	64,4	71,6	58,2	18,4
Outubro	1.215,4	122,3	993,8	125,3	221,5	110,4	659,5	111,4	64,8	71,8	58,8	18,2
Novembro	1.225,8	123,3	1.000,1	126,1	225,6	112,4	654,2	110,5	65,2	71,9	59,3	18,4
Dezembro	1.230,9	123,8	1.012,0	127,6	218,9	109,1	654,0	110,5	65,3	71,8	59,7	17,8
Janeiro/06	1.230,5	123,8	1.001,9	126,3	228,6	113,9	665,2	112,4	64,9	71,6	59,1	18,6
Fevereiro	1.233,0	124,0	992,5	125,1	240,5	119,8	667,8	112,8	64,9	71,5	59,0	19,5
Março	1.229,7	123,7	975,9	123,0	253,9	126,5	676,1	114,2	64,5	71,1	58,7	20,6
Abril	1.231,7	123,9	976,7	123,1	255,0	127,1	668,7	112,9	64,8	71,2	59,0	20,7
Mai	1.241,5	124,9	999,4	126,0	242,1	120,6	663,1	112,0	65,2	71,7	59,3	19,5
Junho	1.237,1	124,4	1.005,5	126,7	231,6	115,4	644,6	108,9	65,7	72,2	59,9	18,7
Julho	1.246,1	125,3	1.021,4	128,7	224,6	111,9	643,4	108,7	65,9	72,5	60,1	18,0
Agosto	1.241,5	124,9	1.012,3	127,6	229,2	114,2	652,7	110,2	65,5	72,0	59,8	18,5
Setembro	1.256,2	126,4	1.028,8	129,7	227,4	113,3	669,6	113,1	65,2	71,8	59,4	18,1
Var. % mensal set.06/ago.06		1,2		1,6		-0,8		2,6	-0,5	-0,3	-0,7	-2,2
Var. % no ano set.06/dez.05		2,1		1,7		3,9		2,4	-0,2	0,0	-0,5	1,7
Var. % anual set.06/set.05		4,3		4,6		2,8		0,6	1,2	0,3	2,1	-1,6

Fonte: Convênio: DIEESE/SEADE-SP/MTE-FAT/STb-GDF. PED-DF - Pesquisa de Emprego e Desemprego no Distrito Federal.

Notas: 1 - A primeira divulgação da PED-DF refere-se a Fevereiro de 1992.

2 - Em 1.000 pessoas.

3 - Base: média de 2000 = 100.

4 - Total da população economicamente ativa dividido pelo total da população em idade ativa.

5 - Taxa de desemprego total: total dos desempregados dividido pela população economicamente ativa total vezes 100.

Tabela 02
Taxas de desemprego por tipo e por grupos de regiões administrativas
Distrito Federal - 1992 a 2006

Período	Taxas de desemprego (DES/PEA) (%)							
	Total	Aberto	Oculto			Por grupo de regiões administrativas		
			Total	Precário	Desalento	Grupo 1	Grupo 2	Grupo 3
Setembro/1992	15,8	10,2	5,6	3,1	2,5	8,0	14,6	21,6
Setembro/1993	14,2	9,0	5,1	2,6	2,5	6,3	13,5	19,1
Setembro/1994	13,4	8,8	4,6	2,5	2,0	5,3	13,0	17,7
Setembro/1995	15,5	10,6	4,9	2,8	2,1	6,1	14,5	20,8
Setembro/1996	16,4	10,7	5,7	3,2	2,5	7,7	15,5	21,1
Setembro/1997	18,6	10,9	7,6	4,7	3,0	8,5	17,2	24,2
Setembro/1998	18,9	11,8	7,2	4,1	3,0	8,1	17,2	25,1
Setembro/1999	21,7	14,1	7,6	4,4	3,2	9,0	19,7	28,6
Setembro/2000	18,6	12,1	6,5	3,3	3,2	8,2	16,6	24,3
Setembro/2001	20,9	12,8	8,1	4,2	3,9	9,3	18,4	27,6
Janeiro/2002	20,5	13,3	7,2	3,8	3,4	9,4	19,1	25,6
Fevereiro	21,3	13,9	7,4	3,9	3,5	10,3	19,1	27,1
Março	22,0	14,3	7,7	4,2	3,5	11,2	19,6	28,1
Abril	21,6	13,9	7,7	4,1	3,5	10,4	19,2	27,8
Mai	21,4	13,4	8,0	4,5	3,5	10,8	19,4	26,9
Junho	20,8	12,7	8,1	4,4	3,7	10,1	18,7	26,4
Julho	20,7	12,8	7,9	4,3	3,6	10,3	18,3	26,5
Agosto	19,9	12,4	7,5	4,1	3,4	9,1	17,4	25,8
Setembro	19,8	12,3	7,5	4,2	3,4	8,9	17,5	25,6
Outubro	19,8	11,8	8,0	4,4	3,6	8,8	17,2	25,9
Novembro	20,3	12,1	8,2	4,3	3,9	9,8	17,4	26,7
Dezembro	20,4	12,2	8,1	4,1	4,0	9,4	17,4	26,8
Janeiro/2003	21,2	12,5	8,6	4,5	4,1	10,1	18,5	27,4
Fevereiro	22,3	13,4	9,0	5,1	3,9	9,8	20,1	28,4
Março	23,7	14,6	9,1	5,2	3,9	11,3	21,0	30,3
Abril	23,9	15,3	8,7	5,1	3,6	11,1	21,3	30,4
Mai	23,6	15,4	8,2	4,7	3,5	11,3	20,7	30,4
Junho	23,4	15,1	8,3	4,8	3,5	10,2	20,4	30,3
Julho	23,3	15,1	8,2	4,6	3,5	10,2	19,7	31,0
Agosto	23,6	15,3	8,3	4,4	3,9	10,5	20,2	31,1
Setembro	23,0	15,1	7,9	4,3	3,7	10,6	20,2	29,6
Outubro	22,5	15,1	7,4	4,0	3,4	10,2	20,2	28,6
Novembro	21,8	14,6	7,2	4,1	3,2	9,5	19,3	28,0
Dezembro	21,4	14,1	7,3	4,0	3,3	9,2	18,5	28,0
Janeiro/2004	21,7	13,6	8,2	4,3	3,8	9,8	18,3	28,5
Fevereiro	22,5	14,1	8,4	4,2	4,2	10,5	19,6	28,9
Março	23,1	14,5	8,7	4,4	4,3	10,3	20,3	29,6
Abril	22,9	14,8	8,2	4,1	4,0	11,0	20,0	29,4
Mai	21,8	13,9	7,9	4,1	3,8	10,7	18,9	28,0
Junho	21,4	13,7	7,7	3,8	3,9	11,3	18,8	26,9
Julho	20,9	13,1	7,8	4,1	3,7	9,4	18,6	26,5
Agosto	20,3	12,7	7,6	4,1	3,4	9,3	17,8	25,8
Setembro	19,9	12,2	7,7	4,5	3,3	9,5	17,4	25,4
Outubro	19,6	12,0	7,6	4,4	3,2	10,4	17,3	24,3
Novembro	19,8	12,2	7,6	4,4	3,2	10,3	17,3	24,9
Dezembro	19,3	11,9	7,4	4,1	3,2	10,0	16,7	24,3
Janeiro/2005	19,2	11,9	7,3	3,8	3,5	10,2	16,5	24,4
Fevereiro	19,4	12,3	7,1	3,6	3,5	10,3	16,9	24,3
Março	20,3	13,3	7,1	3,7	3,4	10,7	17,6	25,8
Abril	20,2	13,3	6,9	3,7	3,3	10,0	18,1	25,2
Mai	20,1	13,2	6,9	3,9	3,0	10,0	18,0	24,7
Junho	19,5	12,7	6,8	3,7	3,1	10,9	17,4	23,8
Julho	19,1	12,5	6,7	3,7	3,0	11,2	16,5	23,8
Agosto	18,6	12,1	6,6	3,6	3,0	10,1	16,1	23,3
Setembro	18,4	11,9	6,5	3,7	2,7	7,6	16,5	23,0
Outubro	18,2	11,9	6,3	3,7	2,7	6,9	16,4	23,0
Novembro	18,4	12,2	6,2	3,6	2,5	7,9	16,3	23,2
Dezembro	17,8	11,9	5,9	3,2	2,7	9,9	15,4	22,2
Janeiro/06	18,6	12,2	6,4	3,5	2,9	11,4	16,3	22,5
Fevereiro	19,5	12,4	7,1	3,9	3,1	11,1	16,9	24,1
Março	20,6	12,9	7,7	4,4	3,4	11,2	18,2	25,3
Abril	20,7	13,0	7,7	4,3	3,4	10,3	18,6	25,3
Mai	19,5	12,0	7,5	4,1	3,4	10,4	17,7	23,5
Junho	18,7	11,2	7,5	4,2	3,3	9,4	17,3	22,3
Julho	18,0	10,4	7,6	4,4	3,2	9,6	17,0	21,2
Agosto	18,5	10,6	7,8	4,4	3,4	9,5	17,9	21,2
Setembro	18,1	10,5	7,6	4,3	3,3	10,3	17,4	20,7
Var. % mensal								
set.06/ago.06	-2,2	-0,9	-2,6	-2,3	-2,9	8,4	-2,8	-2,4
Var. % no ano								
set.06/dez.05	1,7	-11,8	28,8	34,4	22,2	4,0	13,0	-6,8
Var. % anual								
set.06/set.05	-1,6	-11,8	16,9	16,2	22,2	35,5	5,5	-10,0

Fonte: Convênio: DIEESE/SEADE-SP/MTE-FAT/STB-GDF. PED-DF - Pesquisa de Emprego e Desemprego no Distrito Federal.

Obs.: Grupo 1: Grupo de Regiões Administrativas de renda mais alta (Brasília, Lago Sul e Lago Norte); Grupo 2: Grupo de Região de renda intermediária (Gama, Taguatinga, Sobradinho, Planaltina, Núcleo Bandeirante, Guará, Cruzeiro, Candangolândia e Ceilândia); Grupo 3: Grupo de Regiões Administrativas de renda mais baixa (Brazlândia, Ceilândia, Samambaia, Paranoá, São Sebastião e Recanto das Emas).

Tabela 03
Taxas de desemprego segundo atributos pessoais
Distrito Federal - 1992 a 2006

Período	Em percentual												
	Sexo			Faixa etária				Posição na família		Cor		Experiência anterior de trabalho ¹	
	Total	Homens	Mulheres	10-17	18-24	25-39	40 e mais	Chefe	Demais membros	Negra	Não negra	Sim	Não
Setembro/1992	15,8	14,0	18,1	39,4	24,1	12,1	6,7	8,2	21,5	18,8	14,0	12,3	3,6
Setembro/1993	14,2	12,4	16,4	36,4	22,8	11,0	4,9	6,8	19,7	15,8	13,3	11,0	3,2
Setembro/1994	13,4	11,5	15,7	34,2	22,8	10,0	4,8	6,3	18,8	15,5	12,0	10,3	3,1
Setembro/1995	15,5	14,4	16,7	42,5	24,0	11,5	7,2	9,0	20,1	17,8	13,4	12,5	3,0
Setembro/1996	16,4	15,0	18,0	47,2	25,2	12,5	7,2	9,2	21,7	18,6	14,4	13,0	3,4
Setembro/1997	18,6	16,2	21,3	51,4	28,7	13,5	8,9	9,4	25,0	20,0	16,7	14,7	3,8
Setembro/1998	18,9	17,3	20,7	53,2	28,7	14,9	8,9	10,6	25,1	20,3	16,5	15,2	3,8
Setembro/1999	21,7	18,8	24,8	52,9	33,9	17,3	12,2	12,4	28,7	23,2	19,7	17,9	3,8
Setembro/2000	18,6	15,9	21,5	50,7	29,5	14,9	9,1	10,3	24,8	20,8	15,5	15,1	3,5
Setembro/2001	20,9	17,7	24,2	54,9	34,8	16,5	10,5	11,6	27,7	22,8	17,7	17,2	3,7
Janeiro/2002	20,5	18,4	22,7	58,8	32,3	16,8	10,5	12,4	26,4	22,5	17,0	17,3	3,2
Fevereiro	21,3	18,8	23,9	59,2	34,3	17,4	10,2	12,0	28,1	23,1	17,9	17,7	3,6
Março	22,0	18,8	25,4	60,7	35,6	17,8	10,7	12,0	29,3	23,7	18,7	18,1	3,9
Abril	21,6	18,5	24,9	61,7	35,0	17,0	11,1	11,6	28,9	23,7	17,7	17,6	4,0
Mai	21,4	18,7	24,2	58,7	34,0	17,0	11,4	11,9	28,3	23,8	17,1	17,7	3,7
Junho	20,8	18,5	23,2	57,0	32,8	16,6	11,2	11,7	27,6	23,3	16,6	17,2	3,6
Julho	20,7	18,5	23,0	55,6	33,7	16,1	11,0	11,6	27,5	23,0	17,1	17,3	3,4
Agosto	19,9	17,5	22,3	57,5	32,5	15,2	10,3	10,9	26,6	22,0	16,6	16,4	3,4
Setembro	19,8	17,4	22,4	57,4	32,8	14,9	10,0	10,6	26,5	21,7	16,8	16,2	3,6
Outubro	19,8	17,1	22,6	56,7	32,2	15,5	9,7	10,5	26,5	21,9	16,3	16,3	3,5
Novembro	20,3	17,7	23,1	57,3	32,9	16,0	10,3	11,0	27,1	22,0	16,7	16,7	3,7
Dezembro	20,4	17,5	23,3	57,4	32,3	16,5	10,5	11,3	26,9	22,4	16,4	16,9	3,5
Janeiro/2003	21,2	18,2	24,2	57,6	33,1	17,4	11,1	12,0	27,8	23,3	16,8	17,5	3,6
Fevereiro	22,3	19,0	25,7	60,6	34,8	18,2	11,9	12,6	29,4	24,4	18,0	18,4	3,9
Março	23,7	21,1	26,5	63,2	38,0	19,1	12,4	13,4	31,3	25,5	20,0	19,5	4,2
Abril	23,9	21,2	26,8	66,1	39,1	18,8	12,5	13,6	31,5	25,5	20,9	19,4	4,5
Mai	23,6	21,0	26,4	64,9	39,4	18,5	12,0	13,3	31,1	25,6	19,9	19,2	4,4
Junho	23,4	20,7	26,1	66,1	38,5	18,2	11,6	12,9	30,9	25,8	18,7	18,7	4,7
Julho	23,3	20,4	26,3	68,5	37,6	18,1	11,6	12,7	31,0	25,9	17,9	18,5	4,8
Agosto	23,6	20,5	26,8	70,8	37,6	18,6	11,2	12,6	31,5	26,2	18,5	18,6	5,0
Setembro	23,0	19,8	26,2	71,6	37,2	17,9	10,7	12,2	30,8	25,0	18,6	18,3	4,7
Outubro	22,5	20,3	24,9	69,0	37,0	17,9	10,1	12,2	30,0	24,2	18,8	18,1	4,4
Novembro	21,8	20,0	23,7	68,2	35,3	17,4	10,2	12,0	28,9	23,5	18,0	17,5	4,3
Dezembro	21,4	19,1	23,8	66,9	34,7	17,2	10,2	11,9	28,4	23,5	17,1	17,4	4,0
Janeiro/2004	21,7	19,0	24,7	67,3	35,4	16,9	10,8	11,9	29,0	23,9	17,1	17,7	4,1
Fevereiro	22,5	19,2	26,0	67,4	37,8	17,1	11,1	11,6	30,4	24,6	17,7	18,4	4,1
Março	23,1	19,8	26,6	69,7	37,8	17,6	12,1	11,9	31,4	24,9	18,7	18,8	4,4
Abril	22,9	19,3	26,7	69,3	37,4	18,2	11,2	11,6	31,1	24,4	19,3	18,6	4,3
Mai	21,8	18,4	25,3	66,4	34,8	17,3	11,1	11,2	29,5	23,2	18,4	17,5	4,3
Junho	21,4	18,1	24,8	64,8	34,7	16,8	10,1	10,2	29,3	22,6	18,7	16,9	4,5
Julho	20,9	18,0	23,9	65,4	33,9	15,9	10,0	9,9	28,7	22,4	17,8	16,4	4,5
Agosto	20,3	17,6	23,1	66,2	33,4	15,9	8,6	9,5	28,0	21,7	17,6	16,0	4,3
Setembro	19,9	17,4	22,4	63,2	33,0	16,3	8,6	10,0	27,1	21,3	17,3	16,0	3,9
Outubro	19,6	17,0	22,2	60,3	33,1	16,3	8,3	10,0	26,5	20,8	17,2	15,8	3,7
Novembro	19,8	17,1	22,6	57,5	33,9	16,0	9,2	10,3	26,6	21,2	17,1	15,9	3,9
Dezembro	19,3	16,2	22,4	57,4	33,9	14,9	8,9	9,7	26,2	21,0	15,8	15,4	3,9
Janeiro/2005	19,2	16,0	22,5	59,0	33,9	14,6	8,9	9,5	26,3	21,0	15,7	15,3	3,9
Fevereiro	19,4	16,0	22,8	62,6	33,7	15,5	8,6	9,4	26,8	21,0	16,2	15,5	3,8
Março	20,3	17,4	23,3	65,0	34,8	16,5	8,7	10,0	27,8	21,7	17,6	16,4	3,9
Abril	20,2	17,0	23,5	63,5	34,9	16,8	8,4	9,9	27,8	21,4	17,8	16,5	3,7
Mai	20,1	16,9	23,2	62,4	33,6	16,7	8,8	10,2	27,1	21,3	17,5	16,3	3,7
Junho	19,5	16,1	22,9	64,1	32,6	16,0	8,9	10,3	26,3	20,3	17,8	15,8	3,7
Julho	19,1	16,1	22,2	63,4	32,2	15,4	8,9	10,1	25,8	20,0	17,3	15,2	3,9
Agosto	18,6	15,8	21,6	61,8	32,4	15,0	8,1	9,7	25,2	19,3	17,4	14,7	4,0
Setembro	18,4	15,3	21,5	61,6	32,3	14,8	7,5	8,9	25,3	19,4	16,5	14,5	3,9
Outubro	18,2	15,2	21,4	64,3	31,7	14,6	7,5	8,5	25,2	19,3	16,3	14,5	3,7
Novembro	18,4	15,0	21,9	65,6	32,2	14,6	7,6	8,4	25,7	19,3	16,6	14,6	3,8
Dezembro	17,8	14,7	20,9	62,1	30,7	14,4	7,8	8,4	24,5	18,5	16,4	14,2	3,6
Janeiro/06	18,6	15,2	22,0	62,2	32,0	15,2	8,1	8,8	25,6	19,3	17,1	14,8	3,7
Fevereiro	19,5	16,4	22,7	65,4	33,1	15,3	8,9	9,5	26,8	20,6	17,2	15,6	3,9
Março	20,6	17,5	23,9	69,9	34,8	15,8	9,6	10,1	28,3	21,7	18,5	16,4	4,3
Abril	20,7	18,0	23,5	69,9	34,7	16,2	9,5	10,2	28,3	22,0	18,4	16,3	4,4
Mai	19,5	17,1	22,0	65,6	32,8	15,9	8,7	9,4	26,7	20,8	17,5	15,2	4,3
Junho	18,7	16,1	21,5	60,7	32,1	15,8	7,9	8,9	25,6	20,1	16,6	14,4	4,3
Julho	18,0	15,5	20,6	58,4	30,9	15,0	8,0	8,8	24,5	19,3	15,8	13,8	4,2
Agosto	18,5	15,4	21,6	61,0	30,6	15,4	8,3	9,1	25,0	19,5	16,4	14,1	4,3
Setembro	18,1	15,2	21,0	63,1	30,4	14,7	8,1	9,0	24,5	19,2	15,8	13,9	4,2
Var. % mensal set.06/ago.06	-2,2	-1,3	-2,8	3,4	-0,7	-4,5	-2,4	-1,1	-2,0	-1,5	-3,7	-1,4	-2,3
Var. % no ano set.06/dez.05	1,7	3,4	0,5	1,6	-1,0	2,1	3,8	7,1	0,0	3,8	-3,7	-2,1	16,7
Var. % anual set.06/set.05	-1,6	-0,7	-2,3	2,4	-5,9	-0,7	8,0	1,1	-3,2	-1,0	-4,2	-4,1	7,7

Fonte: Convênio: DIEESE/SEADE-SP/MTE-FAT/STb-GDF. PED-DF - Pesquisa de Emprego e Desemprego no Distrito Federal.

Notas: 1- As taxas de desemprego das pessoas com e sem experiência anterior de trabalho, somadas, são iguais à taxa de desemprego total.

Obs.: A taxa de desemprego relativa a um atributo é obtida dividindo-se o total de desempregados de um segmento pela população economicamente ativa do mesmo

Tabela 04
Índice do nível de ocupação por setor de atividade econômica
Distrito Federal - 1992 a 2006

Base: média de 2000 = 100

Período	Total	Indústria ase transformação	Construção civil	Comércio	Serviços ¹	Administração pública	Outros ²
Setembro/1992	78,4	84,9	107,9	79,8	73,2	81,5	150,2
Setembro/1993	80,8	76,0	122,7	83,2	77,0	81,6	76,7
Setembro/1994	85,4	85,5	123,1	85,7	81,7	86,7	105,6
Setembro/1995	87,6	99,3	91,1	83,1	86,4	92,3	67,7
Setembro/1996	88,0	122,0	104,0	86,3	83,2	91,5	116,0
Setembro/1997	93,1	111,3	109,8	94,1	91,1	90,8	96,3
Setembro/1998	94,4	97,9	104,2	95,5	94,5	86,5	201,3
Setembro/1999	94,8	106,8	93,0	92,7	96,0	91,5	92,4
Setembro/2000	103,1	104,1	114,4	103,0	102,7	101,5	112,0
Setembro/2001	104,6	106,4	87,8	103,2	106,6	102,6	130,6
Janeiro/2002	105,0	102,2	89,5	110,0	106,1	101,7	119,2
Fevereiro	104,1	99,8	99,3	108,6	104,9	99,6	131,8
Março	104,8	105,4	95,5	108,4	106,0	99,1	149,0
Abril	106,3	99,9	96,4	108,5	106,1	106,4	156,5
Mai	107,5	100,2	95,3	110,6	108,0	107,3	120,9
Junho	107,9	97,0	97,4	112,5	108,7	106,9	100,1
Julho	108,1	106,7	98,9	113,3	109,6	102,1	112,4
Agosto	109,9	108,3	99,5	116,9	110,9	102,5	163,1
Setembro	111,6	113,2	97,6	115,1	112,8	103,1	253,6
Outubro	112,5	110,2	103,1	115,5	113,1	105,2	275,6
Novembro	111,8	110,4	100,4	112,7	112,9	105,6	253,1
Dezembro	111,1	105,7	106,5	117,1	110,8	107,5	166,7
Janeiro/2003	109,6	109,4	97,9	117,0	109,4	106,4	128,9
Fevereiro	107,5	111,2	98,0	116,2	106,3	104,9	128,4
Março	105,6	111,8	95,6	113,1	104,7	102,3	141,0
Abril	106,0	105,2	100,7	113,5	106,0	100,9	130,5
Mai	107,3	103,1	97,5	113,3	108,1	102,8	130,8
Junho	108,0	102,2	88,1	116,6	108,6	104,2	138,8
Julho	109,1	104,4	82,9	118,4	109,1	107,7	140,1
Agosto	109,2	98,5	86,1	117,0	109,8	108,1	126,5
Setembro	110,8	99,6	90,4	114,4	112,6	109,5	114,5
Outubro	111,0	97,3	87,0	114,5	113,2	109,5	125,4
Novembro	112,5	103,0	87,1	115,8	114,4	111,1	143,3
Dezembro	113,6	108,7	87,3	121,5	113,7	112,4	148,1
Janeiro/2004	114,2	106,1	89,2	123,2	114,4	113,0	139,1
Fevereiro	113,0	107,0	89,6	120,8	113,2	112,3	124,3
Março	111,3	102,9	86,0	119,0	111,6	110,8	131,2
Abril	110,2	105,3	86,2	112,9	110,8	112,0	130,4
Mai	112,3	103,8	89,8	118,6	112,4	112,2	151,9
Junho	114,3	111,9	94,4	118,1	115,0	112,5	161,5
Julho	115,8	121,6	95,8	122,5	116,5	109,9	177,0
Agosto	116,9	133,0	100,7	121,1	117,7	110,7	162,4
Setembro	117,4	126,0	97,4	120,5	118,8	112,5	153,4
Outubro	118,6	119,0	108,8	123,6	120,1	111,9	144,7
Novembro	119,6	109,3	100,5	130,1	122,1	110,5	135,0
Dezembro	121,0	106,6	103,6	136,8	123,5	108,8	125,9
Janeiro/2005	121,3	113,3	93,7	135,5	122,4	115,3	122,0
Fevereiro	120,1	113,5	96,1	130,3	121,0	115,9	136,8
Março	119,1	123,9	91,9	125,0	119,1	118,5	151,7
Abril	119,3	120,4	92,5	128,0	119,1	117,4	163,0
Mai	120,4	120,9	91,2	129,0	119,9	119,8	165,7
Junho	120,8	116,1	102,7	134,0	119,1	119,4	149,7
Julho	121,9	122,9	108,1	131,8	121,4	118,0	141,3
Agosto	122,4	132,2	112,9	133,1	120,7	119,3	126,2
Setembro	123,9	139,4	111,1	132,3	124,0	117,5	129,9
Outubro	125,3	132,0	108,7	132,7	126,4	118,6	138,6
Novembro	126,1	126,8	107,6	136,2	128,1	116,6	136,8
Dezembro	127,6	119,7	107,2	145,2	128,1	118,5	143,1
Janeiro/06	126,3	127,5	112,6	143,7	126,0	116,5	143,6
Fevereiro	125,1	127,7	116,1	139,3	125,6	113,5	162,1
Março	123,0	124,0	123,9	125,7	124,9	113,5	174,9
Abril	123,1	115,7	127,6	129,6	124,3	114,3	160,1
Mai	126,0	119,5	132,4	129,8	127,2	118,5	156,3
Junho	126,7	130,4	126,4	132,2	127,7	118,0	167,5
Julho	128,7	139,8	121,5	127,7	131,5	119,0	194,9
Agosto	127,6	133,2	116,3	127,3	129,6	118,3	274,1
Setembro	129,7	123,8	122,3	126,0	132,0	121,3	330,5
Var. % mensal set.06/ago.06	1,6	-7,1	5,3	-1,1	1,8	2,5	20,8
Var. % no ano set.06/dez.05	1,7	3,4	14,0	-13,3	3,0	2,3	130,7
Var. % anual set.06/set.05	4,6	-11,1	10,1	-4,8	6,4	3,2	153,8

Fonte: Convênio: DIEESE/SEADE-SP/MTE-FAT/STb-GDF. PED-DF - Pesquisa de Emprego e Desemprego no Distrito Federal.

Notas: 1- Inclui os serviços públicos e privados inclusive os serviços domésticos.

2- Inclui: agricultura, pecuária e extração vegetal e mineral; embaixadas, consulados e representações políticas; outras classificadas.

Tabela 05
Índice do nível de ocupação do setor serviços por ramo de atividade
Distrito Federal - 1992 a 2006

Base: média 2000 = 100

Período	Serviços										
	Total ¹	Oficina mecânica	Reparação, limpeza e vigilância	Transporte e armazenagem	Especializado	Creditação	Alimentação	Educação	Saúde	Auxiliares	Outros ²
Setembro/1992	73,2	79,0	100,3	87,5	59,1	103,2	62,4	67,4	64,6	64,3	60,4
Setembro/1993	77,0	67,7	118,5	93,0	73,8	106,0	72,7	64,9	67,2	62,5	65,1
Setembro/1994	81,7	84,7	115,1	93,0	69,7	120,9	77,3	74,4	69,9	61,2	73,3
Setembro/1995	86,4	81,5	105,5	90,6	80,4	100,0	94,7	77,3	73,8	81,1	76,1
Setembro/1996	83,2	74,9	123,8	85,0	85,4	89,0	76,3	76,3	79,9	85,4	72,1
Setembro/1997	91,1	76,6	111,9	103,6	83,6	83,1	88,1	81,4	83,3	86,7	83,9
Setembro/1998	94,5	100,9	96,1	101,1	90,9	92,6	95,0	89,3	86,8	82,8	92,5
Setembro/1999	96,0	77,8	103,3	95,0	97,4	95,4	96,7	90,5	91,9	85,6	96,6
Setembro/2000	102,7	103,1	105,3	99,6	104,7	105,4	102,4	103,8	95,3	115,9	100,9
Setembro/2001	106,6	89,9	116,6	111,7	106,2	111,8	100,9	114,3	97,8	111,2	109,8
Janeiro/2002	106,1	103,5	106,6	103,4	119,3	124,1	105,7	98,3	95,1	113,7	113,8
Fevereiro	104,9	97,2	108,6	105,9	117,2	113,9	106,6	98,4	99,1	119,5	106,0
Março	106,0	108,6	119,6	113,3	116,0	108,9	107,2	103,2	100,2	116,1	107,3
Abril	106,1	109,5	111,9	117,6	111,1	118,0	102,6	103,7	107,6	115,6	104,7
Mai	108,0	108,3	114,1	117,1	114,2	123,6	106,4	99,2	103,8	115,6	109,1
Junho	108,7	101,4	119,1	110,6	117,9	125,5	112,7	96,8	103,0	115,5	105,9
Julho	109,6	96,1	121,9	106,9	122,8	123,4	113,0	99,3	98,3	116,9	113,2
Agosto	110,9	107,9	119,5	117,5	122,4	118,3	115,4	103,7	101,4	117,0	112,8
Setembro	112,8	113,0	108,3	121,6	124,4	117,2	118,8	105,9	100,7	126,0	114,8
Outubro	113,1	109,7	101,4	129,1	123,5	122,8	114,8	104,7	105,2	127,8	111,2
Novembro	112,9	112,7	111,6	120,4	128,8	130,9	111,1	105,8	104,3	122,1	110,9
Dezembro	110,8	105,4	117,9	112,2	129,9	121,8	108,9	104,9	108,3	113,1	112,3
Janeiro/2003	109,4	107,1	114,2	112,3	126,2	117,2	115,7	99,5	106,9	116,3	111,8
Fevereiro	106,3	97,0	92,1	107,0	117,1	120,1	118,1	102,9	99,5	113,1	108,6
Março	104,7	101,8	86,1	107,0	114,7	120,8	108,6	106,4	93,7	112,0	106,5
Abril	106,0	111,0	94,1	100,5	112,7	118,5	102,8	108,8	94,1	119,5	110,6
Mai	108,1	108,8	113,2	99,7	122,3	122,6	101,4	101,9	101,5	133,5	115,1
Junho	108,6	103,8	117,1	102,0	120,4	138,9	100,2	102,9	97,7	139,7	112,7
Julho	109,1	104,2	112,6	101,1	122,8	145,8	105,0	104,1	102,2	136,0	111,1
Agosto	109,8	111,8	102,3	107,6	118,9	143,3	104,7	106,5	101,6	130,5	110,0
Setembro	112,6	109,5	108,8	114,7	116,4	139,2	112,9	102,8	108,2	131,0	115,8
Outubro	113,2	115,2	116,0	114,3	114,9	133,5	109,4	102,5	106,4	132,3	118,0
Novembro	114,4	118,4	124,1	108,4	114,9	126,0	114,8	107,4	110,7	135,1	117,2
Dezembro	113,7	133,5	130,7	101,1	116,1	115,7	116,5	106,7	112,2	137,0	116,8
Janeiro/2004	114,4	133,2	140,0	108,6	118,0	117,3	120,3	109,2	108,6	133,0	116,7
Fevereiro	113,2	128,4	143,2	105,2	111,8	123,9	116,5	106,7	103,6	137,1	121,8
Março	111,6	123,1	128,1	105,0	113,1	119,6	116,5	102,3	100,3	134,9	121,8
Abril	110,8	112,8	114,9	100,0	106,3	123,1	118,3	98,7	97,0	136,7	122,5
Mai	112,4	121,1	110,0	113,7	113,0	111,5	121,5	96,0	98,7	132,7	120,3
Junho	115,0	112,0	124,2	113,8	113,5	125,4	123,5	101,4	95,7	128,9	122,7
Julho	116,5	122,3	126,0	124,6	119,1	117,6	122,8	103,9	105,3	124,6	123,0
Agosto	117,7	120,3	124,5	123,4	123,8	126,2	122,0	110,0	112,5	124,4	121,1
Setembro	118,8	132,9	113,1	115,9	117,0	120,3	122,9	119,6	119,9	138,1	116,7
Outubro	120,1	123,1	116,5	105,2	111,7	126,6	130,1	124,9	119,4	152,9	119,1
Novembro	122,1	137,3	118,3	100,3	102,6	126,8	130,2	121,0	114,9	154,0	132,8
Dezembro	123,5	137,6	126,1	110,5	117,7	129,8	137,6	114,8	115,7	143,7	138,5
Janeiro/2005	122,4	149,2	133,4	103,7	130,5	120,1	131,9	112,6	112,3	142,2	136,3
Fevereiro	121,0	135,7	131,5	110,2	128,7	120,0	145,2	110,9	107,1	145,2	130,4
Março	119,1	131,4	136,1	106,9	120,5	127,8	140,6	107,1	101,9	151,6	127,5
Abril	119,1	132,6	128,3	113,9	107,1	141,7	138,6	103,0	99,7	156,3	127,2
Mai	119,9	130,5	135,2	107,5	106,1	146,3	133,6	105,7	107,8	159,1	128,3
Junho	119,1	128,2	124,7	106,5	106,1	135,0	125,5	104,1	116,6	163,7	128,3
Julho	121,4	112,4	133,0	111,4	113,6	136,4	130,4	111,2	118,6	159,8	131,8
Agosto	120,7	106,5	129,4	107,8	113,6	133,6	127,0	116,0	113,7	164,6	128,0
Setembro	124,0	109,4	139,9	107,8	113,0	140,2	139,0	125,0	113,2	161,0	130,0
Outubro	126,4	116,7	139,8	109,1	114,5	145,5	138,9	124,3	119,3	158,7	134,6
Novembro	128,1	120,6	146,6	113,3	121,8	145,3	141,4	122,7	116,9	152,5	141,2
Dezembro	128,1	124,3	145,8	115,6	125,4	151,7	135,6	122,8	110,3	163,2	141,6
Janeiro/06	126,0	117,4	149,5	108,4	120,2	141,6	133,3	119,0	111,2	158,9	139,9
Fevereiro	125,6	118,1	148,5	110,0	123,8	139,3	132,6	112,2	118,8	156,9	133,0
Março	124,9	108,9	146,0	112,9	122,5	139,2	136,3	105,0	125,5	142,0	132,0
Abril	124,3	108,2	149,4	117,7	125,3	133,8	133,5	106,9	113,1	153,8	129,8
Mai	127,2	108,0	160,3	125,0	126,1	130,2	133,3	112,7	118,4	157,6	133,8
Junho	127,7	111,4	165,3	122,6	127,8	128,1	136,0	116,4	113,9	158,6	136,7
Julho	131,5	115,8	157,1	126,0	129,8	138,1	153,0	115,5	126,7	145,4	142,3
Agosto	129,6	122,3	147,9	118,8	120,1	149,0	150,5	113,1	117,6	146,6	147,7
Setembro	132,0	118,3	150,5	122,8	124,8	134,3	153,8	115,5	119,4	143,9	154,5
Var. % mensal set.06/ago.06	1,8	-3,2	1,9	3,6	3,9	-9,9	2,2	2,2	1,6	-2,0	4,6
Var. % no ano set.06/dez.05	3,0	-4,8	3,1	6,4	-0,5	-11,5	13,5	-5,8	8,1	-11,8	9,1
Var. % anual set.06/set.05	6,4	8,4	7,6	14,1	10,3	-4,1	10,6	-7,6	5,4	-10,5	18,9

Fonte: Convênio: DIEESE/SEADE-SP/MTE-FAT/STb-GDF. PED-DF - Pesquisa de Emprego e Desemprego no Distrito Federal.

Notas: 1- Inclui os serviços domésticos e exclui a administração pública.

2- Inclui: serviços de comunicação; diversões, radiodifusão e teledifusão; serviços comunitários; comércio e adm. de valores imobiliários e de imóveis; serviços de utilidade pública; serviços pessoais; e outros serviços.

Tabela 06
Índice do nível de ocupação segundo posição na ocupação
Distrito Federal - 1992 a 2006

Base: média de 2000 = 100

Período	Total de ocupados	Assalariados							Empregado doméstico	Conta-própria	Outras ²
		Total ¹	Setor privado			Setor público					
			Total	Com carteira de trabalho	Sem carteira de trabalho	Total	Estatutário	Não estatutário			
Setembro/1992	78,4	76,0	67,7	69,5	61,6	87,3	75,5	128,7	87,1	79,8	85,6
Setembro/1993	80,8	78,8	73,5	75,5	66,7	86,2	77,1	117,8	89,1	80,6	87,5
Setembro/1994	85,4	83,0	74,7	74,3	76,2	94,4	83,2	133,5	90,5	90,7	89,8
Setembro/1995	87,6	83,1	73,6	73,3	74,9	96,1	93,6	104,8	100,2	96,0	95,5
Setembro/1996	88,0	83,7	74,9	75,5	72,9	95,9	85,0	134,2	93,0	105,4	87,4
Setembro/1997	93,1	88,4	84,3	84,2	84,6	94,1	89,3	110,8	110,2	97,7	102,1
Setembro/1998	94,4	91,7	91,1	90,2	94,0	92,5	94,4	86,1	105,0	91,2	109,3
Setembro/1999	94,8	92,6	92,2	93,1	89,3	93,1	92,2	95,9	105,3	94,8	100,1
Setembro/2000	103,1	102,0	102,7	102,1	104,9	100,9	99,6	105,5	103,3	108,9	103,1
Setembro/2001	104,6	105,1	108,0	110,6	99,5	101,1	100,1	104,4	102,0	101,0	110,7
Janeiro/2002	105,0	105,4	110,8	113,0	103,4	98,0	96,1	104,6	100,1	100,9	116,0
Fevereiro	104,1	104,4	111,1	112,8	105,3	95,3	95,2	95,5	100,6	101,3	111,6
Março	104,8	104,9	110,8	112,1	106,6	96,8	97,0	96,0	96,8	107,6	110,2
Abril	106,3	106,7	109,9	110,4	108,2	102,3	103,2	99,1	97,4	109,2	109,6
Mai	107,5	105,9	108,9	111,3	101,2	101,8	102,2	100,5	103,9	114,1	114,9
Junho	107,9	105,5	108,9	110,5	103,7	100,8	100,9	100,2	110,3	112,1	119,3
Julho	108,1	105,5	111,3	112,2	108,6	97,5	97,4	97,9	108,4	113,9	119,9
Agosto	109,9	108,0	114,5	114,9	113,1	99,1	98,7	100,4	106,4	116,0	120,6
Setembro	111,6	109,6	117,7	118,8	114,2	98,4	97,5	101,6	108,9	117,9	121,8
Outubro	112,5	110,7	119,1	121,3	112,2	99,0	97,1	105,6	112,6	117,7	120,1
Novembro	111,8	110,4	118,5	120,7	111,4	99,2	97,5	105,0	110,7	117,7	115,8
Dezembro	111,1	110,1	116,8	119,9	106,3	100,9	99,0	107,6	104,9	120,0	113,4
Janeiro/2003	109,6	109,1	116,2	120,0	103,8	99,4	98,5	102,5	101,6	114,9	114,9
Fevereiro	107,5	107,6	113,9	118,4	99,3	99,0	97,5	104,3	99,7	113,1	106,8
Março	105,6	105,8	112,1	116,5	97,7	97,2	97,0	97,9	99,8	108,7	106,2
Abril	106,0	105,3	111,8	115,4	100,1	96,3	96,4	95,9	101,4	112,7	106,8
Mai	107,3	106,6	114,6	117,7	104,4	95,7	96,3	93,5	98,7	113,8	113,9
Junho	108,0	107,1	114,6	119,1	99,8	96,9	96,6	97,8	99,6	113,7	117,5
Julho	109,1	108,5	114,4	119,2	98,6	100,4	100,6	99,5	97,7	116,9	117,1
Agosto	109,2	107,9	112,4	116,0	100,4	101,7	100,8	104,8	103,3	113,5	121,8
Setembro	110,8	109,4	114,3	117,8	102,7	102,9	101,9	106,1	106,8	117,3	117,2
Outubro	111,0	109,4	114,5	118,8	100,1	102,4	101,3	106,2	110,0	116,0	118,5
Novembro	112,5	111,0	116,0	121,8	97,0	104,1	104,4	103,2	109,2	119,8	118,2
Dezembro	113,6	112,3	118,7	124,4	100,1	103,5	104,4	100,3	105,2	118,8	127,3
Janeiro/2004	114,2	113,8	120,9	127,6	98,8	104,2	103,8	105,5	102,7	119,9	123,9
Fevereiro	113,0	113,2	120,2	127,3	96,9	103,6	103,9	102,5	98,5	122,2	115,4
Março	111,3	111,4	117,7	124,2	96,2	102,9	101,9	106,2	100,2	120,9	107,8
Abril	110,2	110,1	115,7	121,9	95,2	102,5	102,0	104,5	105,9	119,1	101,5
Mai	112,3	111,7	119,2	124,0	103,3	101,5	99,4	108,8	112,9	119,2	104,0
Junho	114,3	113,7	122,0	126,3	107,8	102,2	101,3	105,5	116,8	122,0	102,9
Julho	115,8	114,1	123,9	127,6	111,9	100,6	100,2	102,3	113,4	127,1	113,9
Agosto	116,9	115,7	126,2	129,5	115,0	101,5	101,5	101,5	111,0	126,7	118,3
Setembro	117,4	116,4	126,1	129,4	115,2	103,1	103,6	101,6	113,0	125,0	118,7
Outubro	118,6	118,6	128,0	130,8	118,9	105,8	106,8	102,2	111,2	125,5	115,9
Novembro	119,6	118,4	129,7	134,2	115,0	103,0	103,5	101,2	115,0	128,9	119,1
Dezembro	121,0	118,7	130,9	135,3	116,6	101,8	101,0	104,5	109,5	135,5	131,5
Janeiro/2005	121,3	120,0	133,9	139,9	114,1	101,0	101,7	98,5	108,5	133,1	129,8
Fevereiro	120,1	119,0	131,8	138,0	111,6	101,2	102,2	97,7	105,2	132,4	129,1
Março	119,1	119,0	132,0	139,1	108,6	101,0	102,1	97,3	105,7	128,6	122,2
Abril	119,3	117,7	130,2	138,5	102,8	100,4	99,5	103,8	110,2	130,1	127,7
Mai	120,4	120,2	131,9	140,1	105,1	104,1	103,7	105,4	108,7	130,5	120,3
Junho	120,8	121,2	133,7	143,2	102,4	104,0	105,4	99,1	110,3	129,7	116,5
Julho	121,9	123,0	135,4	141,2	116,4	105,8	107,2	100,7	108,1	131,2	114,6
Agosto	122,4	123,9	137,6	142,3	121,8	105,0	106,2	100,8	110,7	127,8	115,5
Setembro	123,9	124,7	137,8	141,6	125,3	106,5	105,1	111,5	110,8	134,4	117,2
Outubro	125,3	125,6	139,1	142,9	126,7	107,1	105,2	113,5	113,3	136,1	119,6
Novembro	126,1	125,3	139,5	145,0	121,3	106,0	103,1	116,2	112,7	143,9	119,0
Dezembro	127,6	126,3	140,8	145,4	125,8	106,3	103,3	116,7	111,6	148,0	124,6
Janeiro/06	126,3	125,3	140,4	146,5	120,1	104,6	102,2	112,7	113,8	147,0	115,1
Fevereiro	125,1	123,1	138,8	145,7	116,0	101,4	99,9	106,7	119,3	144,9	115,3
Março	123,0	121,6	137,1	143,4	116,5	100,2	99,3	103,3	122,1	139,0	107,4
Abril	123,1	121,7	137,6	144,7	114,1	99,8	97,6	107,3	122,5	139,2	107,6
Mai	126,0	124,6	139,0	146,3	115,3	104,8	102,3	113,8	122,5	142,5	112,5
Junho	126,7	125,9	141,5	149,0	116,7	104,3	101,3	114,8	119,5	142,3	116,6
Julho	128,7	127,4	142,7	149,6	119,9	106,3	103,7	115,5	120,0	145,2	123,1
Agosto	127,6	127,4	143,3	147,2	130,5	105,3	102,4	115,4	115,5	143,4	117,7
Setembro	129,7	129,6	145,5	149,2	133,7	107,3	105,2	114,7	119,0	147,9	112,5
Var. % mensal set.05/ago.05	1,6	1,7	1,5	1,3	2,5	1,9	2,8	-0,7	3,0	3,2	-4,4
Var. % no ano set.06/dez.05	1,7	2,6	3,3	2,6	6,2	1,0	1,8	-1,7	6,7	0,0	-9,7
Var. % anual set.06/set.05	4,6	3,9	5,6	5,3	6,7	0,7	0,1	2,8	7,4	10,1	-4,1

Fonte: Convênio: DIEESE/SEADE-SP/MTE-FAT/STb-GDF. PED-DF - Pesquisa de Emprego e Desemprego no Distrito Federal.

Notas: 1- Estão incluídos os assalariados que não souberam responder o setor em que trabalham (privado ou público).

2- Incluídos os empregadores, os trabalhadores autônomos universitários, os trabalhadores familiares não remunerados, os donos de negócio familiar e os que trabalham em organismos internacionais (Consulados, Embaixadas, Representações Oficiais e Políticas).

Tabela 07
Rendimento médio real trimestral dos ocupados e dos assalariados no trabalho principal¹
Distrito Federal - 1992 a 2006

Período	Ocupados				Assalariados			
	Média		Mediana		Média		Mediana	
	Rendimento	Índice ²	Rendimento	Índice ²	Rendimento	Índice ²	Rendimento	Índice ²
Agosto/1992	1.492	95,1	782	97,4	1.737	100,4	1.008	102,9
Agosto/1993	1.627	103,7	791	98,5	1.923	111,1	1.048	107,0
Agosto/1994	1.522	97,0	761	94,8	1.761	101,7	996	101,6
Agosto/1995	1.640	104,5	840	104,6	1.898	109,7	1.150	117,4
Agosto/1996	1.793	114,3	935	116,4	2.031	117,3	1.209	123,5
Agosto/1997	1.609	102,5	835	103,9	1.854	107,1	1.087	111,0
Agosto/1998	1.658	105,6	873	108,7	1.867	107,9	1.078	110,0
Agosto/1999	1.631	103,9	805	100,2	1.823	105,3	1.024	104,5
Agosto/2000	1.563	99,6	830	103,4	1.725	99,7	996	101,7
Agosto/2001	1.552	98,9	783	97,5	1.713	99,0	952	97,2
Janeiro/2002	1.515	96,5	767	95,5	1.686	97,4	907	92,6
Fevereiro	1.540	98,1	762	94,9	1.706	98,6	901	92,0
Março	1.560	99,4	757	94,3	1.740	100,5	935	95,5
Abril	1.548	98,6	736	91,6	1.749	101,0	928	94,8
Mai	1.544	98,4	733	91,3	1.756	101,4	926	94,6
Junho	1.543	98,3	753	93,8	1.734	100,2	889	90,8
Julho	1.539	98,1	773	96,3	1.718	99,3	927	94,6
Agosto	1.553	98,9	768	95,6	1.720	99,4	952	97,2
Setembro	1.564	99,6	741	92,3	1.734	100,2	952	97,2
Outubro	1.554	99,0	718	89,3	1.724	99,6	907	92,6
Novembro	1.495	95,3	701	87,3	1.672	96,6	872	89,0
Dezembro	1.452	92,5	689	85,8	1.621	93,6	854	87,2
Janeiro/2003	1.437	91,6	700	87,2	1.624	93,8	856	87,4
Fevereiro	1.431	91,2	689	85,8	1.601	92,5	852	87,0
Março	1.374	87,6	661	82,3	1.560	90,2	848	86,6
Abril	1.349	85,9	614	76,5	1.501	86,7	831	84,8
Mai	1.313	83,7	620	77,3	1.467	84,8	827	84,4
Junho	1.329	84,7	659	82,0	1.479	85,4	828	84,6
Julho	1.316	83,9	675	84,0	1.480	85,5	829	84,7
Agosto	1.308	83,4	663	82,5	1.474	85,2	821	83,8
Setembro	1.314	83,7	643	80,1	1.480	85,5	816	83,3
Outubro	1.295	82,5	643	80,0	1.469	84,9	810	82,7
Novembro	1.325	84,4	669	83,3	1.496	86,5	812	82,9
Dezembro	1.321	84,1	669	83,3	1.475	85,2	808	82,5
Janeiro/2004	1.333	85,0	675	84,1	1.490	86,1	832	85,0
Fevereiro	1.326	84,5	669	83,3	1.500	86,6	849	86,7
Março	1.285	81,9	657	81,8	1.488	86,0	843	86,0
Abril	1.267	80,7	645	80,3	1.471	85,0	807	82,4
Mai	1.262	80,4	639	79,6	1.476	85,3	784	80,0
Junho	1.313	83,6	655	81,6	1.509	87,2	800	81,7
Julho	1.344	85,7	661	82,4	1.538	88,8	835	85,3
Agosto	1.347	85,8	648	80,7	1.539	88,9	844	86,1
Setembro	1.357	86,5	646	80,5	1.558	90,0	859	87,7
Outubro	1.346	85,8	626	78,0	1.556	89,9	821	83,8
Novembro	1.368	87,2	658	81,9	1.559	90,1	841	85,9
Dezembro	1.388	88,4	673	83,8	1.569	90,6	838	85,6
Janeiro/2005	1.377	87,7	688	85,7	1.551	89,6	870	88,9
Fevereiro	1.355	86,3	664	82,7	1.544	89,2	863	88,1
Março	1.304	83,1	642	79,9	1.516	87,6	820	83,7
Abril	1.307	83,3	636	79,2	1.519	87,8	813	83,0
Mai	1.305	83,2	633	78,8	1.499	86,6	808	82,5
Junho	1.309	83,4	631	78,6	1.497	86,5	828	84,5
Julho	1.343	85,6	631	78,6	1.532	88,5	813	83,0
Agosto	1.364	86,9	632	78,7	1.558	90,0	814	83,1
Setembro	1.389	88,5	632	78,7	1.568	90,6	829	84,7
Outubro	1.358	86,5	632	78,7	1.543	89,2	825	84,3
Novembro	1.335	85,1	630	78,5	1.525	88,1	800	81,7
Dezembro	1.316	83,9	627	78,0	1.511	87,3	773	78,9
Janeiro/06	1.335	85,1	620	77,2	1.523	88,0	755	77,1
Fevereiro	1.370	87,3	620	77,2	1.558	90,0	770	78,6
Março	1.375	87,6	613	76,3	1.579	91,2	783	80,0
Abril	1.381	88,0	609	75,9	1.596	92,2	806	82,3
Mai	1.386	88,3	608	75,7	1.592	92,0	802	81,9
Junho	1.400	89,2	608	75,7	1.599	92,4	802	81,9
Julho	1.407	89,7	619	77,1	1.613	93,2	801	81,8
Agosto	1.373	87,5	619	77,1	1.591	91,9	801	81,8
Var. % mensal ago.06/jul.06		-2,5		0,0		-1,4		0,0
Var. % no ano ago.06/dez.05		4,3		-1,3		5,3		3,6
Var. % anual ago.06/ago.05		0,6		-2,0		2,1		-1,6

Fonte: Convênio: DIEESE/SEADE-SP/MTE-FAT/STb-GDF. PED-DF - Pesquisa de Emprego e Desemprego no Distrito Federal.

Notas: 1- Valores em reais a preços de Agosto de 2006, atualizados até Maio de 2001 pelo IPCR-SDE/GDF e a partir de Junho de 2001, atualizados pelo INPC/DF-IBGE.

2- Base: média de 2000 = 100.

Obs.: Excluídas as pessoas que tiveram rendimento zero, os trabalhadores familiares e os empregados que receberam exclusivamente em espécie ou benefício.

Tabela 08
Rendimento médio real trimestral dos assalariados
no setor privado com e sem carteira de trabalho assinada e no setor público¹
Distrito Federal - 1992 a 2006

Período	Setor privado						Setor público	
	Total		Com carteira assinada		Sem carteira assinada		Rendimento	Índice ²
	Rendimento	Índice ²	Rendimento	Índice ²	Rendimento	Índice ²		
Agosto/1992	978	101,0	1.091	106,0	530	72,8	2.547	92,1
Agosto/1993	1.013	104,7	1.124	109,2	591	81,2	2.984	107,9
Agosto/1994	935	96,6	1.053	102,2	527	72,4	2.624	94,9
Agosto/1995	1.025	105,9	1.145	111,2	633	86,9	2.877	104,0
Agosto/1996	1.080	111,6	1.188	115,4	660	90,6	2.997	108,4
Agosto/1997	1.024	105,8	1.132	109,9	626	86,1	2.842	102,8
Agosto/1998	1.079	111,5	1.184	115,0	684	94,0	2.899	104,8
Agosto/1999	1.006	103,9	1.091	105,9	679	93,2	2.925	105,8
Agosto/2000	1.000	103,4	1.070	103,9	747	102,6	2.713	98,1
Agosto/2001	969	100,2	1.019	99,0	753	103,4	2.840	102,7
Janeiro/2002	948	98,0	1.001	97,3	728	100,1	2.891	104,5
Fevereiro	959	99,1	999	97,1	798	109,7	2.909	105,2
Março	975	100,8	1.014	98,5	823	113,1	2.886	104,3
Abril	952	98,4	1.001	97,2	741	101,8	2.933	106,0
Mai	960	99,2	1.029	99,9	689	94,7	2.957	106,9
Junho	942	97,4	1.014	98,5	662	90,9	2.996	108,3
Julho	956	98,8	1.020	99,1	716	98,4	2.941	106,4
Agosto	968	100,0	1.024	99,5	741	101,8	2.966	107,2
Setembro	973	100,6	1.038	100,8	711	97,7	3.021	109,2
Outubro	939	97,1	996	96,7	714	98,2	3.045	110,1
Novembro	899	92,9	945	91,8	703	96,5	2.925	105,8
Dezembro	891	92,0	907	88,1	814	111,8	2.788	100,8
Janeiro/2003	898	92,8	921	89,4	779	107,1	2.762	99,9
Fevereiro	884	91,3	898	87,2	808	111,0	2.742	99,1
Março	864	89,3	892	86,6	731	100,5	2.680	96,9
Abril	838	86,6	864	83,9	732	100,5	2.611	94,4
Mai	824	85,1	859	83,4	666	91,6	2.547	92,1
Junho	794	82,0	829	80,5	634	87,1	2.587	93,5
Julho	796	82,3	832	80,8	639	87,7	2.539	91,8
Agosto	796	82,2	827	80,3	659	90,6	2.534	91,6
Setembro	804	83,1	838	81,4	652	89,6	2.548	92,1
Outubro	821	84,8	855	83,1	654	89,9	2.530	91,5
Novembro	827	85,4	862	83,7	663	91,1	2.604	94,2
Dezembro	810	83,7	842	81,8	655	89,9	2.596	93,9
Janeiro/2004	787	81,3	819	79,5	632	86,8	2.634	95,2
Fevereiro	798	82,5	834	81,0	628	86,3	2.637	95,4
Março	800	82,7	838	81,4	620	85,2	2.590	93,7
Abril	818	84,5	865	84,0	608	83,5	2.576	93,1
Mai	805	83,2	846	82,1	629	86,4	2.634	95,2
Junho	825	85,3	873	84,8	623	85,7	2.705	97,8
Julho	817	84,4	849	82,5	681	93,6	2.786	100,8
Agosto	805	83,1	842	81,8	645	88,6	2.792	101,0
Setembro	804	83,1	836	81,2	674	92,5	2.820	102,0
Outubro	825	85,2	869	84,4	632	86,8	2.852	103,1
Novembro	866	89,4	907	88,1	684	94,0	2.803	101,3
Dezembro	879	90,9	925	89,9	668	91,8	2.852	103,1
Janeiro/2005	874	90,4	906	88,0	721	99,1	2.786	100,7
Fevereiro	847	87,5	873	84,8	717	98,6	2.839	102,6
Março	814	84,1	834	81,0	701	96,4	2.824	102,1
Abril	795	82,2	827	80,3	633	87,0	2.842	102,8
Mai	807	83,4	846	82,2	605	83,1	2.785	100,7
Junho	823	85,1	865	84,0	637	87,5	2.762	99,9
Julho	841	86,9	879	85,3	678	93,1	2.867	103,7
Agosto	838	86,6	880	85,5	658	90,4	2.939	106,3
Setembro	851	88,0	889	86,3	685	94,2	2.931	106,0
Outubro	836	86,4	872	84,7	667	91,7	2.900	104,9
Novembro	813	84,0	841	81,7	692	95,0	2.890	104,5
Dezembro	797	82,4	828	80,5	655	90,0	2.886	104,4
Janeiro/06	814	84,1	839	81,5	696	95,6	2.913	105,3
Fevereiro	828	85,5	863	83,8	670	92,0	2.961	107,1
Março	833	86,1	874	84,9	649	89,1	3.043	110,0
Abril	820	84,8	873	84,8	570	78,4	3.089	111,7
Mai	831	85,9	884	85,9	582	80,0	3.123	112,9
Junho	828	85,6	884	85,9	573	78,7	3.125	113,0
Julho	836	86,4	883	85,7	642	88,2	3.148	113,8
Agosto	830	85,8	878	85,3	624	85,7	3.094	111,9
Var. % mensal ago.06/jul.06		-0,7		-0,5		-2,8		-1,7
Var. % no ano ago.06/dez.05		4,1		6,0		-4,7		7,2
Var. % anual ago.06/ago.05		-1,0		-0,2		-5,2		5,3

Fonte: Convênio: DIEESE/SEADE-SP/MTE-FAT/STb-GDF. PED-DF - Pesquisa de Emprego e Desemprego no Distrito Federal.

Notas: 1- Valores em reais a preços de Agosto de 2006, atualizados até Maio de 2001 pelo IPCR-SDE/GDF e a partir de Junho de 2001, atualizados pelo INPC-DF-IBGE.

2- Base: média de 2000 = 100.

Obs.: Excluídas as pessoas que tiveram rendimento zero, os trabalhadores familiares e os empregados que receberam exclusivamente em espécie ou benefício.

Tabela 09
Rendimento médio real trimestral, segundo os setores de atividade¹
Distrito Federal - 1992 a 2006

Período	Comércio		Serviço		Administração pública		Outros ²	
	Rendimento	Índice ³	Rendimento	Índice ³	Rendimento	Índice ³	Rendimento	Índice ³
Agosto/1992	1.081	99,4	1.271	95,4	2.457	93,9	1.146	93,2
Agosto/1993	1.250	115,0	1.305	98,0	2.886	110,3	1.216	98,9
Agosto/1994	1.172	107,8	1.285	96,5	2.495	95,4	1.103	89,7
Agosto/1995	1.282	117,9	1.368	102,7	2.736	104,6	1.307	106,3
Agosto/1996	1.324	121,8	1.440	108,2	2.988	114,2	1.558	126,7
Agosto/1997	1.116	102,6	1.320	99,1	2.805	107,2	1.253	101,9
Agosto/1998	1.154	106,2	1.362	102,3	2.989	114,3	1.364	110,9
Agosto/1999	1.100	101,2	1.326	99,5	2.844	108,7	1.485	120,8
Agosto/2000	1.137	104,6	1.343	100,8	2.504	95,7	1.326	107,8
Agosto/2001	1.068	98,2	1.283	96,4	2.731	104,4	1.266	103,0
Janeiro/2002	979	90,0	1.230	92,4	2.757	105,4	1.300	105,7
Fevereiro	950	87,3	1.257	94,4	2.837	108,5	1.324	107,7
Março	978	89,9	1.286	96,5	2.784	106,4	1.271	103,4
Abril	965	88,7	1.271	95,4	2.838	108,5	1.153	93,8
Mai	1.037	95,3	1.253	94,1	2.824	107,9	1.149	93,4
Junho	1.035	95,2	1.247	93,6	2.876	109,9	1.199	97,5
Julho	1.071	98,5	1.273	95,6	2.817	107,7	1.139	92,7
Agosto	1.054	97,0	1.302	97,8	2.847	108,8	1.087	88,4
Setembro	1.061	97,6	1.326	99,6	2.853	109,0	1.008	82,0
Outubro	1.017	93,5	1.288	96,7	2.889	110,4	1.071	87,1
Novembro	979	90,0	1.230	92,4	2.774	106,0	1.020	82,9
Dezembro	949	87,3	1.201	90,2	2.639	100,9	1.065	86,6
Janeiro/2003	928	85,3	1.175	88,2	2.660	101,7	1.050	85,4
Fevereiro	913	84,0	1.181	88,7	2.651	101,3	1.069	86,9
Março	887	81,6	1.129	84,7	2.609	99,7	926	75,3
Abril	870	80,0	1.113	83,6	2.475	94,6	1.065	86,6
Mai	861	79,2	1.088	81,7	2.394	91,5	1.021	83,1
Junho	871	80,1	1.090	81,9	2.420	92,5	1.033	84,0
Julho	883	81,2	1.099	82,5	2.379	90,9	841	68,4
Agosto	848	78,0	1.088	81,7	2.372	90,7	887	72,2
Setembro	815	75,0	1.086	81,5	2.409	92,1	901	73,3
Outubro	808	74,3	1.076	80,8	2.371	90,6	920	74,8
Novembro	836	76,9	1.072	80,5	2.457	93,9	1.002	81,5
Dezembro	820	75,4	1.075	80,7	2.446	93,5	1.070	87,0
Janeiro/2004	793	72,9	1.084	81,4	2.471	94,4	1.050	85,4
Fevereiro	769	70,7	1.078	80,9	2.494	95,3	1.006	81,8
Março	801	73,7	1.026	77,1	2.420	92,5	911	74,1
Abril	828	76,2	1.012	76,0	2.385	91,2	964	78,4
Mai	824	75,7	1.016	76,3	2.380	91,0	948	77,1
Junho	854	78,6	1.086	81,6	2.449	93,6	958	77,9
Julho	870	80,0	1.108	83,2	2.557	97,7	873	71,0
Agosto	889	81,7	1.113	83,6	2.558	97,8	770	62,7
Setembro	864	79,5	1.114	83,6	2.595	99,2	905	73,6
Outubro	848	78,0	1.098	82,4	2.600	99,4	1.045	85,0
Novembro	879	80,9	1.132	85,0	2.587	98,9	1.145	93,1
Dezembro	923	84,9	1.127	84,7	2.598	99,3	1.104	89,8
Janeiro/2005	923	84,9	1.116	83,8	2.548	97,4	1.059	86,1
Fevereiro	873	80,3	1.091	81,9	2.516	96,2	1.028	83,6
Março	787	72,4	1.058	79,5	2.490	95,2	951	77,4
Abril	794	73,0	1.067	80,1	2.498	95,5	876	71,2
Mai	827	76,1	1.071	80,4	2.493	95,3	847	68,9
Junho	863	79,4	1.096	82,3	2.468	94,3	809	65,8
Julho	872	80,2	1.131	84,9	2.527	96,6	816	66,3
Agosto	888	81,6	1.143	85,8	2.595	99,2	869	70,7
Setembro	931	85,6	1.156	86,8	2.588	98,9	961	78,2
Outubro	891	81,9	1.136	85,3	2.534	96,9	970	78,9
Novembro	837	77,0	1.149	86,3	2.458	94,0	929	75,6
Dezembro	776	71,3	1.144	85,9	2.460	94,0	895	72,8
Janeiro/06	835	76,8	1.149	86,3	2.523	96,5	897	73,0
Fevereiro	860	79,1	1.136	85,3	2.635	100,7	928	75,4
Março	886	81,5	1.110	83,3	2.701	103,2	920	74,8
Abril	849	78,1	1.102	82,7	2.763	105,6	969	78,8
Mai	860	79,1	1.120	84,1	2.768	105,8	971	79,0
Junho	855	78,7	1.141	85,7	2.778	106,2	1.016	82,7
Julho	851	78,2	1.161	87,2	2.743	104,8	971	79,0
Agosto	834	76,7	1.129	84,8	2.682	102,5	922	75,0
Var. % mensal ago.06/jul.06		-2,0		-2,7		-2,2		-5,1
Var. % no ano ago.06/dez.05		7,5		-1,3		9,0		3,0
Var. % anual ago.06/ago.05		-6,0		-1,2		3,4		6,1

Fonte: Convênio: DIEESE/SEADE-SP/MTE-FAT/STb-GDF. PED-DF - Pesquisa de Emprego e Desemprego no Distrito Federal.

Notas: 1- Valores em reais a preços de Agosto de 2006, atualizados até Maio de 2001 pelo IPCR-SDE/GDF e a partir de Junho de 2001, atualizados pelo INPC/DF-IBGE.

2- Inclui Indústria, Construção Civil, Agricultura, Pecuária e Extração Vegetal e Mineral, Embaixadas, Consulados e Representações Oficiais e Políticas; outras atividades não classificadas.

3- Base: média de 2000 = 100.

Obs.: Exclusivo as pessoas que tiveram rendimento zero, os trabalhadores familiares e o empregados que receberam exclusivamente em espécie ou benefício.

Tabela 10
Rendimento real trimestral por grupo de rendimentos dos ocupados e assalariados no trabalho principal (percentil)¹
Distrito Federal - 1992 a 2006

Período	Rendimento real trimestral									
	Ocupados					Assalariados				
	10% mais pobres ganham até	25% mais pobres ganham até	50% ganham até	25% mais ricos ganham acima de	10% mais ricos ganham acima de	10% mais pobres ganham até	25% mais pobres ganham até	50% ganham até	25% mais ricos ganham acima de	10% mais ricos ganham acima de
Agosto/1992	229	369	774	1.695	3.522	321	547	1.008	2.027	4.015
Agosto/1993	254	361	815	1.833	4.033	284	529	1.039	2.299	4.598
Agosto/1994	194	300	750	1.801	3.834	276	479	1.021	2.219	4.283
Agosto/1995	239	406	835	1.940	4.042	358	594	1.174	2.387	4.535
Agosto/1996	248	445	932	2.113	4.141	400	616	1.228	2.497	4.555
Agosto/1997	241	424	839	1.865	3.730	373	557	1.105	2.238	4.271
Agosto/1998	269	448	881	1.973	3.776	360	538	1.077	2.158	4.484
Agosto/1999	262	436	793	1.839	3.522	365	523	1.047	2.113	4.223
Agosto/2000	253	436	821	1.813	3.525	369	498	985	2.015	4.103
Agosto/2001	285	438	791	1.879	3.524	388	512	949	2.056	3.914
Janeiro/2002	297	445	754	1.799	3.707	375	499	905	1.960	3.921
Fevereiro	296	443	750	1.779	3.707	374	516	900	2.069	4.139
Março	294	441	741	1.779	3.707	371	517	940	2.203	4.139
Abril	293	440	739	1.774	3.672	370	514	925	2.199	4.139
Mai	292	439	734	1.763	3.672	367	513	925	2.199	4.387
Junho	292	439	733	1.759	3.656	378	512	889	2.183	4.075
Julho	292	437	739	1.755	3.638	378	510	936	2.162	3.948
Agosto	288	432	772	1.857	3.603	371	504	957	2.143	4.001
Setembro	286	429	741	1.857	3.670	360	494	946	2.143	4.234
Outubro	286	423	719	1.857	3.744	357	479	914	2.143	4.160
Novembro	277	416	706	1.730	3.529	359	466	865	2.080	3.952
Dezembro	266	399	693	1.664	3.467	347	454	840	1.996	3.744
Janeiro/2003	258	389	691	1.634	3.393	335	459	867	1.996	3.770
Fevereiro	258	387	687	1.676	3.518	333	451	850	1.943	3.770
Março	243	377	657	1.634	3.280	328	442	838	1.910	3.644
Abril	243	364	609	1.579	3.104	331	430	827	1.891	3.546
Mai	239	358	618	1.552	2.984	326	430	827	1.791	3.428
Junho	284	362	650	1.543	2.968	354	449	827	1.781	3.462
Julho	284	378	664	1.574	2.968	354	451	831	1.867	3.545
Agosto	284	379	649	1.543	3.027	354	460	830	1.889	3.541
Setembro	283	376	641	1.541	3.069	349	456	826	1.864	3.494
Outubro	280	372	639	1.514	2.951	348	449	815	1.771	3.484
Novembro	279	384	692	1.591	2.940	346	461	815	1.845	3.459
Dezembro	277	387	689	1.510	2.903	344	459	807	1.742	3.443
Janeiro/2004	277	392	681	1.588	2.883	344	454	807	1.815	3.403
Fevereiro	272	390	674	1.549	2.984	340	451	826	1.815	3.403
Março	269	382	672	1.572	2.836	337	448	840	1.815	3.362
Abril	269	370	668	1.547	2.919	334	445	786	1.796	3.362
Mai	267	370	644	1.480	2.886	333	444	784	1.793	3.341
Junho	267	377	666	1.589	3.118	333	444	779	1.897	3.341
Julho	288	388	664	1.659	3.318	333	444	832	1.997	3.330
Agosto	286	385	664	1.659	3.299	332	442	832	1.997	3.329
Setembro	286	385	660	1.659	3.295	332	442	879	1.991	3.318
Outubro	286	385	659	1.647	3.295	330	439	824	1.980	3.405
Novembro	286	385	659	1.647	3.282	330	439	875	1.978	3.515
Dezembro	284	385	656	1.641	3.262	328	439	870	1.978	3.480
Janeiro/2005	283	390	656	1.631	3.248	328	453	870	1.969	3.282
Fevereiro	281	384	652	1.624	3.198	326	444	853	1.949	3.262
Março	277	384	640	1.589	3.178	325	437	812	1.907	3.276
Abril	275	381	636	1.583	3.165	320	441	832	1.907	3.390
Mai	275	392	633	1.573	3.146	339	441	839	1.899	3.337
Junho	295	390	632	1.580	3.146	337	441	839	1.899	3.165
Julho	315	399	632	1.579	3.146	337	438	839	1.896	3.368
Agosto	316	395	632	1.580	3.160	334	442	842	2.000	3.371
Setembro	316	401	634	1.584	3.160	343	442	842	2.105	3.579
Outubro	315	412	634	1.580	3.160	349	452	841	2.001	3.591
Novembro	313	408	631	1.584	3.155	344	440	824	2.086	3.557
Dezembro	312	412	626	1.564	3.128	344	440	779	1.974	3.428
Janeiro/06	306	408	623	1.558	3.116	353	439	761	1.981	3.428
Fevereiro	304	406	612	1.530	3.116	355	457	798	1.928	3.569
Março	301	402	612	1.522	3.059	355	457	804	2.009	3.796
Abril	301	401	609	1.507	3.205	352	455	801	2.003	3.755
Mai	301	401	603	1.505	3.105	351	451	801	2.003	3.516
Junho	300	401	603	1.507	3.105	352	451	801	2.003	3.618
Julho	330	401	623	1.519	3.205	352	451	801	2.003	3.987
Agosto	322	400	623	1.507	3.015	352	452	800	2.000	3.987
Var. % mensal ago.06/jul.06	-2,7	-0,1	0,0	-0,8	-5,9	0,0	0,3	-0,1	-0,1	0,0
Var. % no ano ago.06/dez.05	3,2	-2,9	-0,4	-3,6	-3,6	2,2	2,9	2,7	1,3	16,3
Var. % anual ago.06/ago.05	1,8	1,3	-1,4	-4,6	-4,6	5,4	2,3	-5,0	0,0	18,3

Fonte: Convênio: DIEESE/SEADE-SP/MTE-FAT/STb-GDF. PED-DF - Pesquisa de Emprego e Desemprego no Distrito Federal.

Nota: 1- Valores em reais a preços de Agosto de 2006, atualizados até Maio de 2001 pelo IPCR-SDE/GDF e a partir de Junho de 2001, atualizados pelo IIPPC-DF-IBGE.

Obs.: Exclusivo as pessoas que tiveram rendimento zero, os trabalhadores familiares e os empregados que receberam exclusivamente em espécie ou benefício.

Tabela 11
Índice de rendimento real trimestral por grupo de rendimentos dos ocupados e assalariados no trabalho principal (percentil)¹
Distrito Federal - 1992 a 2006

Base: média de 2000 = 100.

Período	Índice de rendimento real trimestral									
	Ocupados					Assalariados				
	10% mais pobres ganham até	25% mais pobres ganham até	50% ganham até	25% mais ricos ganham acima de	10% mais ricos ganham acima de	10% mais pobres ganham até	25% mais pobres ganham até	50% ganham até	25% mais ricos ganham acima de	10% mais ricos ganham acima de
Agosto/1992	91,8	86,2	96,7	93,4	98,9	90,8	110,4	102,9	101,5	97,5
Agosto/1993	101,8	84,3	101,8	101,0	113,2	80,2	106,8	106,0	115,2	111,7
Agosto/1994	77,8	70,2	93,8	99,3	107,7	78,1	96,6	104,1	111,1	104,0
Agosto/1995	95,5	94,9	104,4	107,0	113,5	101,3	119,9	119,8	119,6	110,2
Agosto/1996	99,5	104,1	116,5	116,5	116,3	113,2	124,2	125,3	125,1	110,7
Agosto/1997	96,6	99,1	104,9	102,8	104,7	105,5	112,4	112,8	112,1	103,7
Agosto/1998	107,8	104,9	110,1	108,8	106,0	101,7	108,5	109,9	108,1	108,9
Agosto/1999	104,8	102,0	99,1	101,3	98,9	103,1	105,6	106,8	105,9	102,6
Agosto/2000	101,5	102,1	102,6	99,9	99,0	104,5	100,5	100,5	100,9	99,7
Agosto/2001	114,0	102,5	98,9	103,6	99,0	109,6	103,3	96,8	103,0	95,1
Janeiro/2002	118,7	104,0	94,3	99,2	104,1	106,0	100,7	92,3	98,2	95,2
Fevereiro	118,3	103,7	93,7	98,1	104,1	105,7	104,0	91,8	103,7	100,5
Março	117,6	103,1	92,7	98,1	104,1	104,8	104,3	95,9	110,4	100,5
Abril	117,4	102,9	92,4	97,8	103,1	104,5	103,7	94,4	110,2	100,5
Mai	117,1	102,6	91,8	97,2	103,1	103,9	103,5	94,4	110,2	106,6
Junho	117,1	102,6	91,6	97,0	102,7	107,0	103,2	90,8	109,4	99,0
Julho	117,1	102,1	92,4	96,7	102,2	107,0	102,9	95,5	108,3	95,9
Agosto	115,4	101,1	96,4	102,4	101,2	105,1	101,7	97,7	107,4	97,2
Setembro	114,4	100,3	92,6	102,4	103,1	101,9	99,6	96,5	107,4	102,9
Outubro	114,4	99,0	89,8	102,4	105,1	101,0	96,5	93,3	107,4	101,1
Novembro	111,0	97,3	88,2	95,4	99,1	101,6	93,9	88,3	104,2	96,0
Dezembro	106,5	93,4	86,7	91,7	97,4	98,1	91,5	85,7	100,0	91,0
Janeiro/2003	103,2	91,1	86,4	90,0	95,3	94,8	92,5	88,5	100,0	91,6
Fevereiro	103,2	90,4	85,9	92,4	98,8	94,1	91,0	86,8	97,3	91,6
Março	97,2	88,2	82,1	90,0	92,1	92,8	89,1	85,5	95,7	88,5
Abril	97,2	85,2	76,1	87,0	87,2	93,6	86,7	84,4	94,7	86,1
Mai	95,6	83,8	77,3	85,5	83,8	92,3	86,7	84,4	89,7	83,3
Junho	113,5	84,6	81,3	85,1	83,3	100,3	90,5	84,4	89,2	84,1
Julho	113,8	88,4	83,0	86,8	83,3	100,3	91,0	84,8	93,5	86,1
Agosto	113,8	88,7	81,2	85,1	85,0	100,2	92,9	84,6	94,6	86,0
Setembro	113,4	87,9	80,1	84,9	86,2	98,8	92,0	84,3	93,4	84,9
Outubro	111,9	86,9	79,8	83,5	82,9	98,5	90,5	83,2	88,7	84,6
Novembro	111,6	89,9	86,5	87,7	82,6	97,8	93,0	83,2	92,4	84,0
Dezembro	110,8	90,6	86,1	83,2	81,5	97,4	92,6	82,4	87,3	83,6
Janeiro/2004	110,8	91,7	85,1	87,5	80,9	97,4	91,5	82,4	90,9	82,7
Fevereiro	109,0	91,3	84,2	85,4	83,8	96,2	91,0	84,3	90,9	82,7
Março	107,9	89,3	84,1	86,6	79,6	95,3	90,4	85,8	90,9	81,7
Abril	107,7	86,5	83,5	85,2	82,0	94,5	89,8	80,2	90,0	81,7
Mai	107,0	86,5	80,5	81,6	81,0	94,2	89,6	80,0	89,8	81,2
Junho	107,0	88,3	83,2	87,6	87,6	94,1	89,5	79,5	95,0	81,2
Julho	115,1	90,8	83,0	91,5	93,2	94,1	89,5	84,9	100,0	80,9
Agosto	114,5	90,0	83,0	91,5	92,6	93,9	89,2	84,9	100,0	80,9
Setembro	114,5	90,0	82,5	91,5	92,5	93,9	89,2	89,7	99,7	80,6
Outubro	114,4	90,0	82,4	90,8	92,5	93,2	88,6	84,0	99,2	82,7
Novembro	114,3	90,0	82,4	90,8	92,2	93,2	88,6	89,3	99,1	85,4
Dezembro	113,9	90,0	82,1	90,5	91,6	92,8	88,6	88,8	99,1	84,5
Janeiro/2005	113,2	91,2	82,1	89,9	91,2	92,8	91,3	88,8	98,6	79,7
Fevereiro	112,7	89,8	81,6	89,5	89,8	92,3	89,5	87,0	97,6	79,2
Março	111,0	89,8	80,0	87,6	89,3	91,9	88,2	82,9	95,5	79,6
Abril	110,3	89,2	79,5	87,2	88,9	90,5	88,9	84,9	95,5	82,4
Mai	110,3	91,7	79,1	86,7	88,4	95,9	88,9	85,6	95,1	81,1
Junho	118,2	91,3	79,0	87,1	88,4	95,3	88,8	85,6	95,1	76,9
Julho	125,9	93,2	79,0	87,0	88,4	95,3	88,4	85,6	95,0	81,8
Agosto	126,4	92,4	79,0	87,1	88,7	94,4	89,2	85,9	100,2	81,9
Setembro	126,4	93,9	79,2	87,3	88,7	97,1	89,2	85,9	105,5	86,9
Outubro	126,3	96,4	79,2	87,1	88,7	98,6	91,2	85,8	100,3	87,2
Novembro	125,2	95,4	78,9	87,3	88,6	97,3	88,7	84,1	104,5	86,4
Dezembro	124,7	96,3	78,2	86,2	87,9	97,3	88,7	79,5	98,9	83,3
Janeiro/06	122,5	95,4	77,9	85,9	87,5	99,9	88,4	77,7	99,2	83,3
Fevereiro	121,9	95,0	76,5	84,3	87,5	100,5	92,1	81,4	96,6	86,7
Março	120,6	94,0	76,5	83,9	85,9	100,5	92,1	82,0	100,6	92,2
Abril	120,6	93,7	76,1	83,1	90,0	99,4	91,7	81,8	100,3	91,2
Mai	120,6	93,7	75,3	83,0	87,2	99,1	90,9	81,7	100,3	85,4
Junho	120,3	93,7	75,4	83,1	87,2	99,5	90,9	81,7	100,3	87,9
Julho	132,3	93,7	77,9	83,7	90,0	99,5	90,9	81,7	100,3	96,9
Agosto	128,7	93,6	77,9	83,1	84,7	99,5	91,2	81,6	100,2	96,9
Var. % mensal ago.06/jul.06	-2,7	-0,1	0,0	-0,7	-5,9	0,0	0,3	-0,1	-0,1	0,0
Var. % no ano ago.06/dez.05	3,2	-2,8	-0,4	-3,6	-3,6	2,3	2,8	2,6	1,3	16,3
Var. % anual ago.06/ago.05	1,8	1,3	-1,4	-4,6	-4,5	5,4	2,2	-5,0	0,0	18,3

Fonte: Convênio: DIEESE/SEADE-SP/MTE-FAT/STb-GDF. PED-DF - Pesquisa de Emprego e Desemprego no Distrito Federal.

Nota: 1 - As variações da Tabela 11 são as mesmas da Tabela 10 pois não podem ser referidas aos índices, mas somente aos rendimentos.

Tabela 12
Rendimento médio real trimestral das mulheres e dos homens ocupados no trabalho principal¹
Distrito Federal - 1992 a 2006

Período	Rendimento dos ocupados						Relação rendimento fem./masc. (%)
	Geral	Índice ²	Feminino	Índice ²	Masculino	Índice ²	
Agosto/1992	1.492	95,1	1.177	93,8	1.742	93,9	67,6
Agosto/1993	1.627	103,7	1.272	101,3	1.930	104,1	65,9
Agosto/1994	1.522	97,0	1.208	96,2	1.793	96,7	67,4
Agosto/1995	1.640	104,5	1.288	102,6	1.972	106,3	65,3
Agosto/1996	1.793	114,3	1.372	109,3	2.161	116,5	63,5
Agosto/1997	1.609	102,5	1.258	100,2	1.924	103,8	65,4
Agosto/1998	1.658	105,6	1.332	106,1	1.953	105,3	68,2
Agosto/1999	1.631	103,9	1.293	103,0	1.949	105,1	66,4
Agosto/2000	1.563	99,6	1.287	102,5	1.815	97,9	70,9
Agosto/2001	1.552	98,9	1.258	100,2	1.837	99,0	68,5
Janeiro/2002	1.515	96,5	1.233	98,2	1.779	95,9	69,3
Fevereiro	1.540	98,1	1.254	99,9	1.798	97,0	69,7
Março	1.560	99,4	1.263	100,6	1.822	98,3	69,3
Abril	1.548	98,6	1.251	99,6	1.819	98,1	68,8
Mai	1.544	98,4	1.241	98,9	1.824	98,4	68,0
Junho	1.543	98,3	1.236	98,5	1.828	98,6	67,6
Julho	1.539	98,1	1.236	98,4	1.818	98,1	68,0
Agosto	1.553	98,9	1.248	99,4	1.835	98,9	68,0
Setembro	1.564	99,6	1.274	101,5	1.829	98,6	69,7
Outubro	1.554	99,0	1.276	101,6	1.809	97,5	70,5
Novembro	1.495	95,3	1.222	97,3	1.751	94,4	69,8
Dezembro	1.452	92,5	1.170	93,2	1.720	92,7	68,1
Janeiro/2003	1.437	91,6	1.137	90,5	1.718	92,6	66,2
Fevereiro	1.431	91,2	1.142	91,0	1.696	91,5	67,3
Março	1.374	87,6	1.099	87,6	1.626	87,7	67,6
Abril	1.349	85,9	1.090	86,8	1.593	85,9	68,4
Mai	1.313	83,7	1.052	83,8	1.563	84,3	67,3
Junho	1.329	84,7	1.092	87,0	1.557	84,0	70,2
Julho	1.316	83,9	1.070	85,2	1.546	83,3	69,2
Agosto	1.308	83,4	1.068	85,0	1.532	82,6	69,7
Setembro	1.314	83,7	1.057	84,2	1.549	83,6	68,2
Outubro	1.295	82,5	1.049	83,5	1.526	82,3	68,7
Novembro	1.325	84,4	1.065	84,9	1.561	84,2	68,2
Dezembro	1.321	84,1	1.048	83,5	1.568	84,6	66,8
Janeiro/2004	1.333	85,0	1.069	85,2	1.572	84,8	68,0
Fevereiro	1.326	84,5	1.066	84,9	1.563	84,3	68,2
Março	1.285	81,9	1.047	83,4	1.503	81,0	69,7
Abril	1.267	80,7	1.006	80,2	1.504	81,1	66,9
Mai	1.262	80,4	1.027	81,8	1.477	79,7	69,5
Junho	1.313	83,6	1.080	86,1	1.533	82,7	70,5
Julho	1.344	85,7	1.148	91,5	1.531	82,6	75,0
Agosto	1.347	85,8	1.142	91,0	1.546	83,4	73,9
Setembro	1.357	86,5	1.148	91,4	1.558	84,0	73,6
Outubro	1.346	85,8	1.117	89,0	1.568	84,6	71,2
Novembro	1.368	87,2	1.133	90,3	1.589	85,7	71,3
Dezembro	1.388	88,4	1.158	92,2	1.603	86,4	72,2
Janeiro/2005	1.377	87,7	1.168	93,1	1.572	84,8	74,3
Fevereiro	1.355	86,3	1.146	91,3	1.554	83,8	73,8
Março	1.304	83,1	1.083	86,3	1.512	81,5	71,6
Abril	1.307	83,3	1.086	86,5	1.517	81,8	71,6
Mai	1.305	83,2	1.088	86,7	1.512	81,5	72,0
Junho	1.309	83,4	1.089	86,8	1.522	82,1	71,6
Julho	1.343	85,6	1.111	88,5	1.565	84,4	71,0
Agosto	1.364	86,9	1.121	89,3	1.592	85,8	70,4
Setembro	1.389	88,5	1.157	92,1	1.608	86,7	71,9
Outubro	1.358	86,5	1.135	90,4	1.566	84,5	72,5
Novembro	1.335	85,1	1.123	89,5	1.538	83,0	73,0
Dezembro	1.316	83,9	1.089	86,7	1.527	82,4	71,3
Janeiro/06	1.335	85,1	1.087	86,6	1.565	84,4	69,4
Fevereiro	1.370	87,3	1.109	88,3	1.611	86,9	68,8
Março	1.375	87,6	1.112	88,6	1.619	87,3	68,7
Abril	1.381	88,0	1.100	87,6	1.648	88,9	66,7
Mai	1.386	88,3	1.101	87,7	1.652	89,1	66,6
Junho	1.400	89,2	1.121	89,3	1.665	89,8	67,3
Julho	1.407	89,7	1.137	90,6	1.662	89,6	68,4
Agosto	1.373	87,5	1.118	89,0	1.621	87,4	69,0
Var. % mensal ago.06/jul.06		-2,5		-1,7		-2,5	
Var. % no ano ago.06/dez.05		4,3		2,7		6,2	
Var. % anual ago.06/ago.05		0,6		-0,3		1,8	
jul.06/jul.05							

Notas: 1- Valores em reais a preços de Agosto de 2006, atualizados até Maio de 2001 pelo IPCR-SDE/GDF e a partir de Junho de 2001, atualizados pelo INPC/DF-IBGE.

2- Base: média de 2000 = 100.

Obs.: Excluídas as pessoas que tiveram rendimento zero, os trabalhadores familiares e os empregados que receberam exclusivamente em espécie ou benefício.

Tabela 13

Índices trimestrais do emprego, do rendimento médio real e da massa de rendimentos reais dos ocupados e dos assalariados¹
Distrito Federal - 1992 a 2006

Base: média 2000 = 100

Período	Ocupados ²			Assalariados ³		
	Emprego	Rendimento médio real	Massa de rendimento real	Emprego	Salário médio real	Massa salarial real
Agosto/1992	78,4	69,4	54,5	76,0	93,7	71,2
Agosto/1993	80,8	3,8	3,1	78,8	102,0	80,3
Agosto/1994	85,4	120,1	102,6	83,0	95,2	79,0
Agosto/1995	87,6	145,0	127,1	83,1	102,5	85,1
Agosto/1996	88,0	124,0	109,1	83,7	112,2	93,9
Agosto/1997	93,1	112,3	104,5	88,4	101,4	89,6
Agosto/1998	94,4	108,8	102,7	91,7	105,3	96,6
Agosto/1999	94,8	106,4	100,9	92,6	103,9	96,2
Agosto/2000	103,1	100,7	103,9	102,0	99,5	101,4
Agosto/2001	104,6	95,0	99,4	105,1	99,3	104,3
Janeiro/2002	104,1	90,8	94,6	104,4	96,5	100,7
Fevereiro	104,8	90,2	94,6	104,9	97,9	102,7
Março	106,3	89,6	95,2	106,7	99,3	105,9
Abril	107,5	89,3	96,0	105,9	98,4	104,2
Maio	107,9	89,0	96,0	105,5	98,2	103,5
Junho	108,1	88,7	95,8	105,5	98,1	103,5
Julho	109,9	88,2	96,9	108,0	98,1	106,0
Agosto	111,6	87,5	97,6	109,6	98,8	108,3
Setembro	112,5	86,6	97,5	110,7	99,7	110,3
Outubro	111,8	85,5	95,6	110,4	99,1	109,3
Novembro	111,1	83,5	92,8	110,1	95,7	105,3
Dezembro	109,6	81,1	88,8	109,1	92,8	101,3
Janeiro/2003	107,5	78,5	84,3	107,6	91,9	98,9
Fevereiro	105,6	76,1	80,4	105,8	91,4	96,7
Março	106,0	74,2	78,6	105,3	87,8	92,4
Abril	107,3	72,7	78,0	106,6	86,1	91,8
Maio	108,0	72,0	77,8	107,1	84,0	90,0
Junho	109,1	71,9	78,4	108,5	85,0	92,2
Julho	109,2	71,9	78,6	107,9	84,0	90,6
Agosto	110,8	71,9	79,7	109,4	83,4	91,3
Setembro	111,0	71,5	79,3	109,4	83,8	91,7
Outubro	112,5	71,0	79,9	111,0	82,9	92,0
Novembro	113,6	70,4	80,0	112,3	84,8	95,2
Dezembro	114,2	70,1	80,1	113,8	84,4	96,0
Janeiro/2004	113,0	69,6	78,6	113,2	85,0	96,2
Fevereiro	111,3	68,9	76,7	111,4	84,5	94,1
Março	110,2	68,4	75,4	110,1	82,1	90,4
Abril	112,3	68,0	76,3	111,7	80,8	90,3
Maio	114,3	67,7	77,4	113,7	80,8	91,9
Junho	115,8	67,5	78,2	114,1	84,0	95,8
Julho	116,9	67,4	78,8	115,7	86,1	99,6
Agosto	117,4	67,1	78,8	116,4	86,0	100,1
Setembro	118,6	66,9	79,4	118,6	86,6	102,7
Outubro	119,6	66,8	79,8	118,4	85,9	101,8
Novembro	121,0	66,7	80,6	118,7	87,2	103,5
Dezembro	121,3	66,4	80,6	120,0	88,7	106,4
Janeiro/2005	120,1	66,1	79,4	119,0	87,8	104,5
Fevereiro	119,1	65,6	78,1	119,0	86,4	102,8
Março	119,3	65,0	77,6	117,7	83,0	97,7
Abril	120,4	64,4	77,6	120,2	83,6	100,4
Maio	120,8	64,1	77,4	121,2	83,6	101,3
Junho	121,9	64,0	78,0	123,0	84,1	103,4
Julho	122,4	63,9	78,2	123,9	86,0	106,6
Agosto	123,9	64,0	79,3	124,7	87,1	108,6
Setembro	125,3	64,1	80,3	125,6	88,4	111,0
Outubro	126,1	64,1	80,7	125,3	86,5	108,4
Novembro	127,6	63,8	81,4	126,3	85,3	107,7
Dezembro	126,3	63,5	80,2	125,3	84,3	105,6
Janeiro/06	125,1	62,9	78,6	123,1	85,4	105,1
Fevereiro	123,0	62,3	76,6	121,6	87,3	106,2
Março	123,1	61,6	75,8	121,7	87,6	106,5
Abril	126,0	61,2	77,1	124,6	88,1	109,8
Maio	126,7	61,0	77,3	125,9	88,6	111,5
Junho	128,7	61,0	78,5	127,4	89,6	114,1
Julho	127,6	60,9	77,7	127,4	89,9	114,6
Agosto	129,7	60,9	79,0	129,6	87,7	113,7
Var. % mensal ago.06/jul.06	1,6	0,0	1,7	1,7	-2,4	-0,8
Var. % no ano ago.06/dez.05	2,7	-4,1	-1,5	3,4	4,0	7,7
Var. % anual ago.06/ago.05	4,7	-4,8	-0,4	3,9	0,7	4,7

Notas: 1- Valores em reais a preços de Agosto de 2006, atualizados até Maio de 2001 pelo IPCR-SDE/IGDF e a partir de Junho de 2001, atualizados pelo INPC/DF-IBGE.

2- Incluem os ocupados que não tiveram remuneração no mês e excluem trabalhadores familiares sem remuneração salarial e os trabalhadores que ganharam exclusivamente em espécie ou benefício.

3- Incluem os assalariados que não tiveram remuneração no mês.

Gráfico 1
Taxa de desemprego total
Distrito Federal e grupos de Regiões Administrativas - 2003-2006

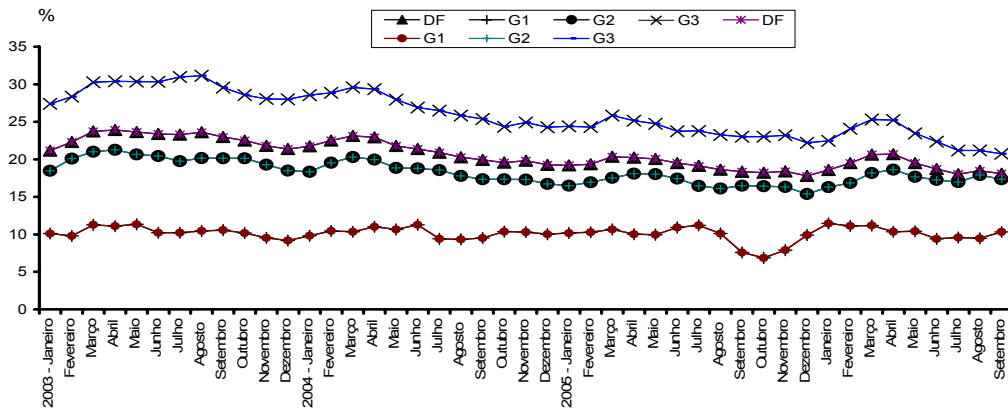

Fonte: Convênio: DIEESE/SEADE-SP/MTE-FAT/STb-GDF. PED-DF - Pesquisa de Emprego e Desemprego no Distrito Federal.

Gráfico 2
Número de ocupados
Distrito Federal e grupos de Regiões Administrativas - 2003-2006

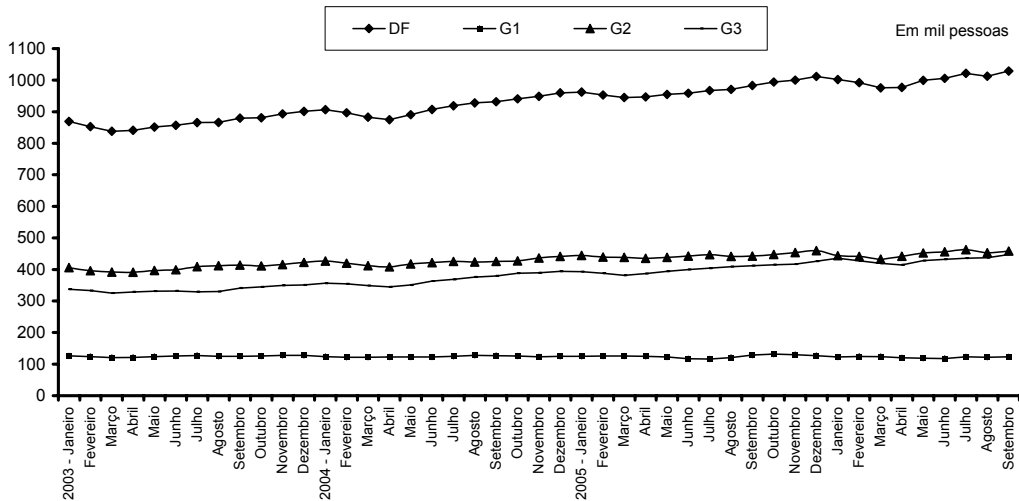

Fonte: Convênio: DIEESE/SEADE-SP/MTE-FAT/STb-GDF. PED-DF - Pesquisa de Emprego e Desemprego no Distrito Federal.

Gráfico 3
Taxa de participação total
Distrito Federal - 2003-2006

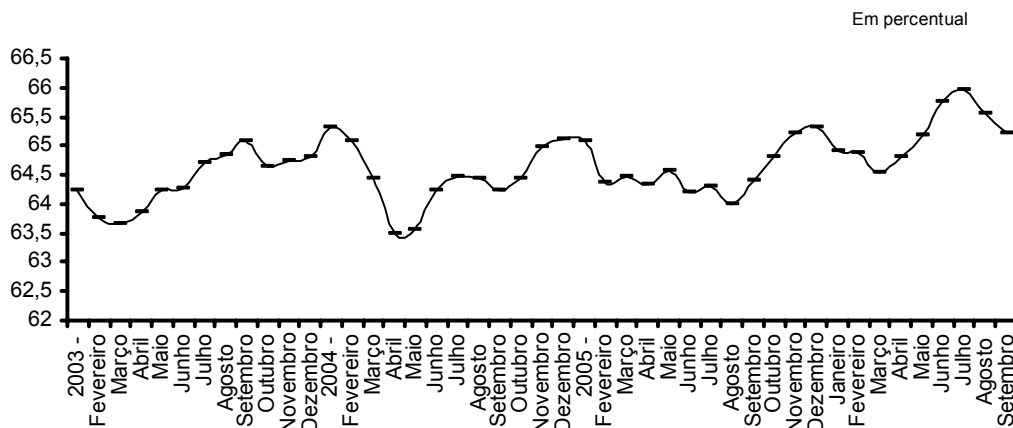

Fonte: Convênio: DIEESE/SEADE-SP/MTE-FAT/STb-GDF. PED-DF - Pesquisa de Emprego e Desemprego no Distrito Federal.

Gráfico 4
Índices¹ trimestrais de emprego, do rendimento médio real
e da massa de rendimentos dos ocupados²
Distrito Federal - 2003-2006

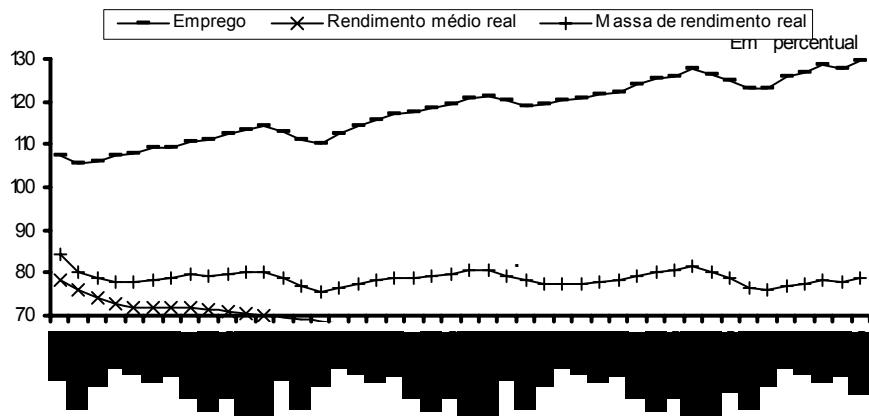

Fonte: Convênio: DIEESE/SEADE-SP/MTE-FAT/STb-GDF. PED-DF - Pesquisa de Emprego e Desemprego no Distrito Federal.

Notas: 1- Base: média de 2000 = 100

2- Inclui os ocupados que não tiveram remuneração no mês e exclui os trabalhadores que ganharam exclusivamente em espécie ou benefício.

Gráfico 5
Índices¹ trimestrais de emprego, do salário médio real
e da massa salarial real dos assalariados²
Distrito Federal - 2003-2006

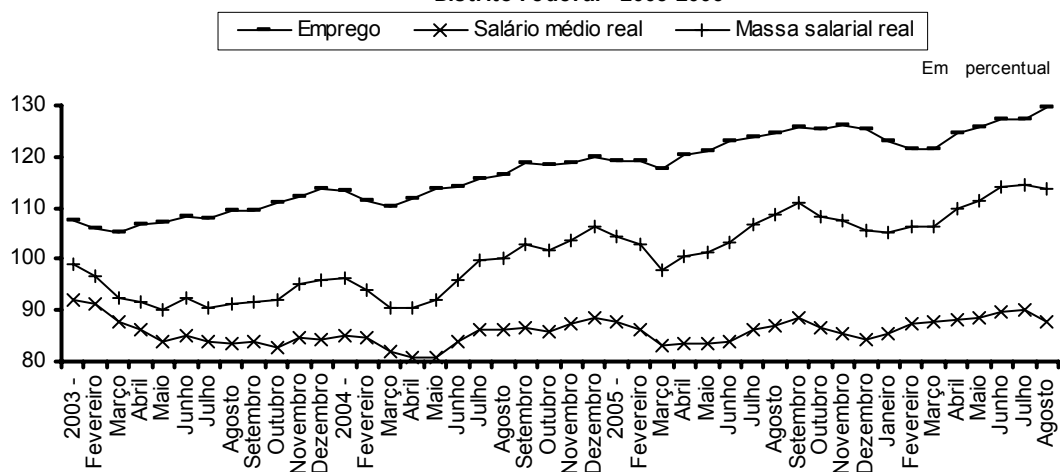

Fonte: Convênio: DIEESE/SEADE-SP/MTE-FAT/STb-GDF. PED-DF - Pesquisa de Emprego e Desemprego no Distrito Federal.

Nota: 1- Base média de 2000 = 100

2- Inclui os assalariados que não tiveram remuneração no mês.

Gráfico 6
Número de desempregados segundo o sexo
Distrito Federal - 2005 e 2006

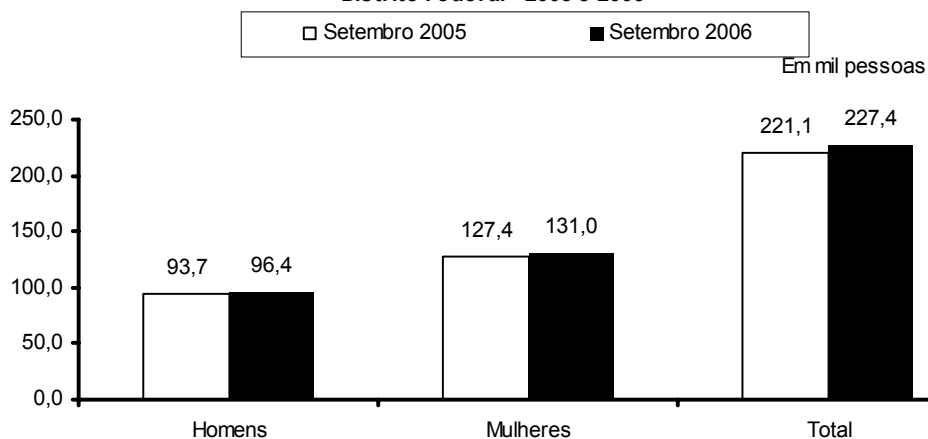

Fonte: Convênio: DIEESE/ SEADE - SP/ MTE - FAT/ STb - GDF. PED - DF - Pesquisa de Emprego e Desemprego no Distrito Federal

Gráfico 7
Número de desempregados segundo a faixa etária
Distrito Federal - 2005 e 2006

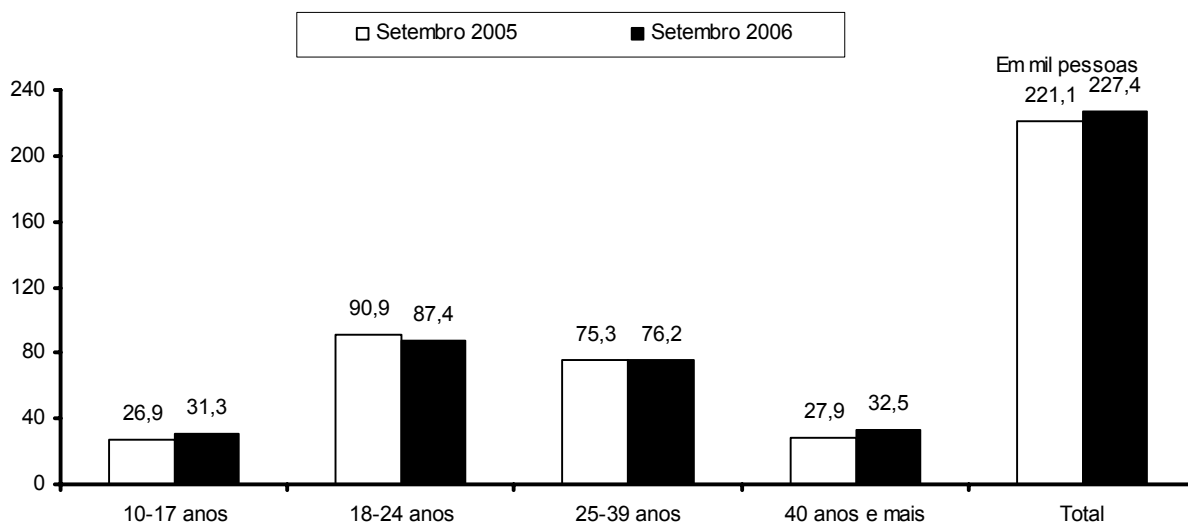

Fonte: Convênio: DIEESE/ SEADE - SP/ MTE - FAT/ STb - GDF. PED - DF - Pesquisa de Emprego e Desemprego no Distrito Federal

Gráfico 8
Número de desempregados segundo a posição na família
Distrito Federal - 2005 e 2006

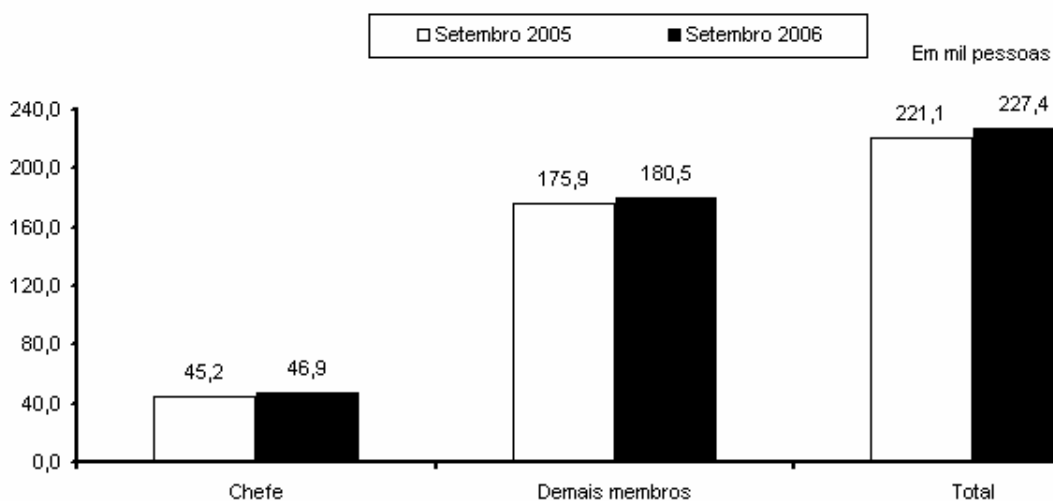

Fonte: Convênio: DIEESE/ SEADE - SP/ TEM - FAT/ STb - GDF. PED - DF - Pesquisa de Emprego e Desemprego no Distrito Federal.

Gráfico 9
Número de desempregados segundo o grau de escolaridade
Distrito Federal - 2005 e 2006

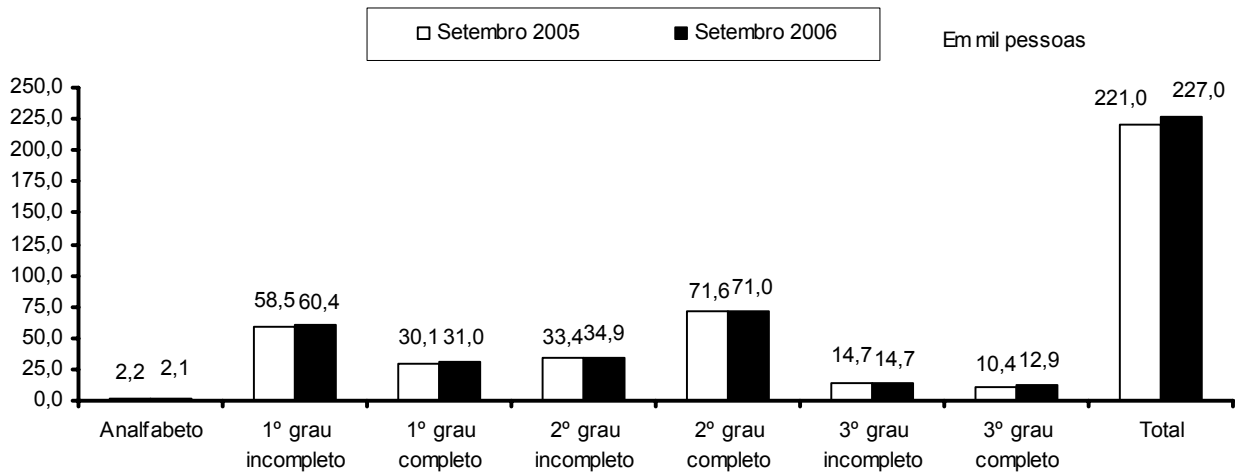

Fonte: Convênio: DIEESE/ SEADE - SP/ MTE - FAT/ STb - GDF. PED-DF - Pesquisa de Emprego e Desemprego no Distrito Federal

Gráfico 10
Número de desempregados segundo experiência anterior de trabalho
Distrito Federal - 2005 e 2006

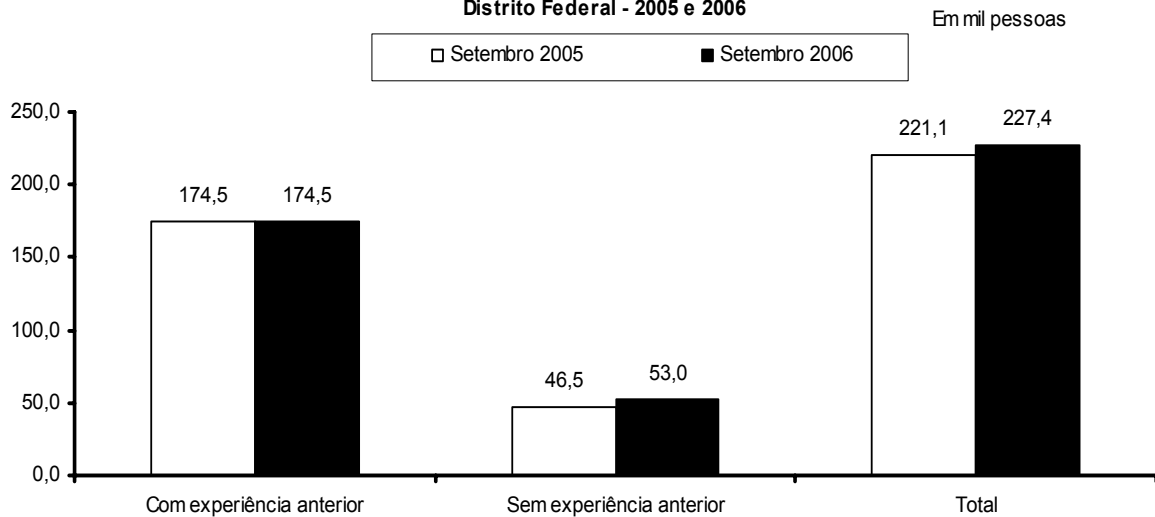

Fonte: Convênio: DIEESE/ SEADE - SP/ MTE - FAT/ STb - GDF. PED-DF - Pesquisa de Emprego e Desemprego no Distrito Federal

Gráfico 11
Número de desempregados segundo a duração da procura de trabalho
Distrito Federal - 2005 e 2006

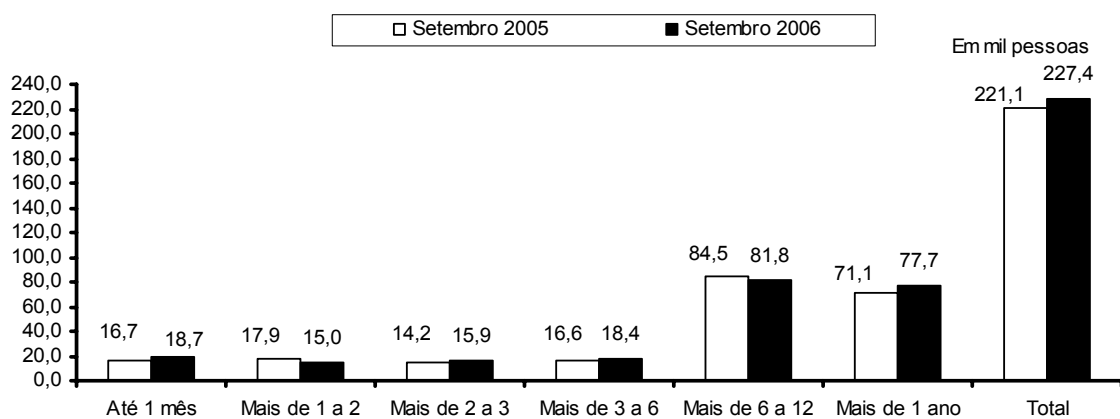

Fonte: Convênio: DIEESE/ SEADE - SP/ MTE - FAT/ STb - GDF. PED-DF - Pesquisa de Emprego e Desemprego no Distrito Federal.

Gráfico 12
Número de ocupados segundo o sexo
Distrito Federal - 2005 e 2006

Em mil pessoas

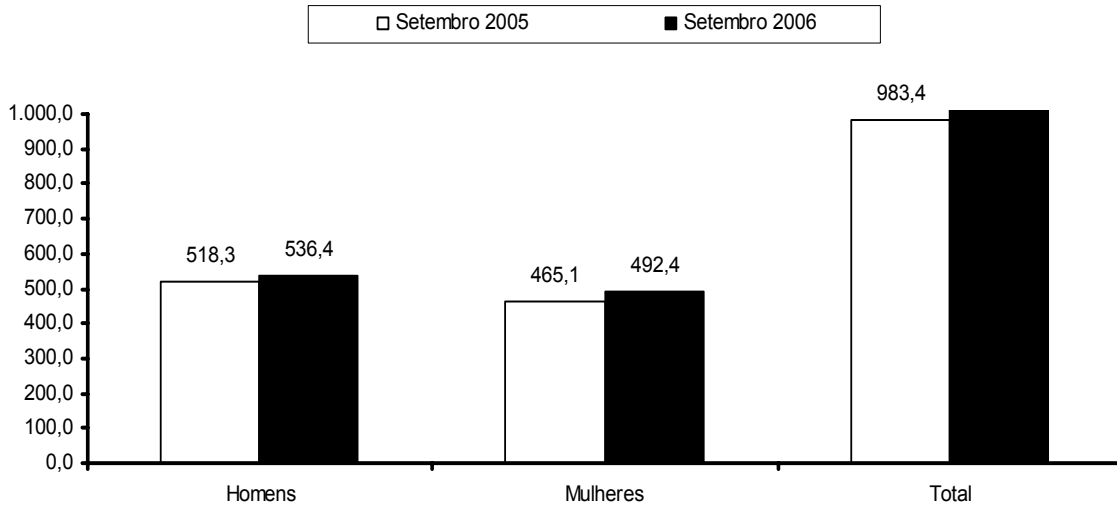

Fonte: Convênio: DIEESE/ SEADE - SP/ MTE - FAT/ STb-GDF. PED-DF - Pesquisa de Emprego e Desemprego no Distrito Federal.

Gráfico 13
Número de ocupados segundo a faixa etária
Distrito Federal - 2005 e 2006

Em mil pessoas

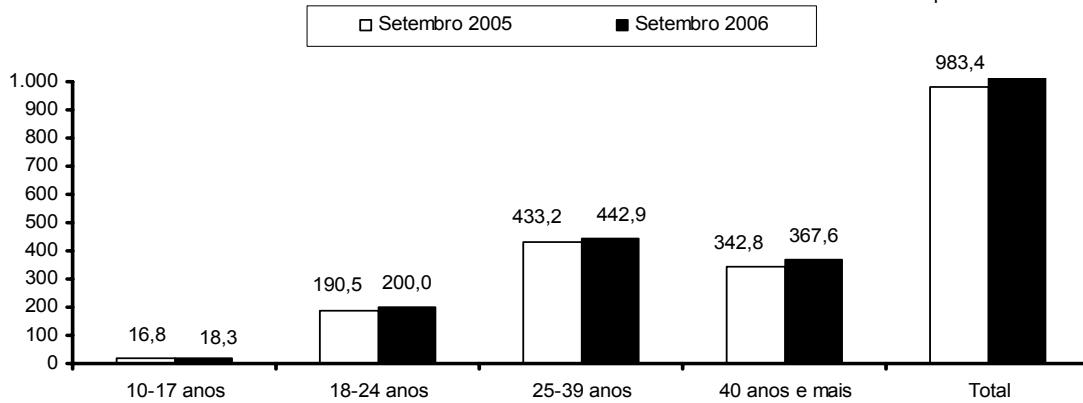

Fonte: Convênio: DIEESE/ SEADE-SP/ MTE-FAT/ STb-GDF. PED-DF - Pesquisa de Emprego e Desemprego no Distrito Federal.

Gráfico 14
Número de ocupados segundo a posição na família
Distrito Federal - 2005 e 2006

Em mil pessoas

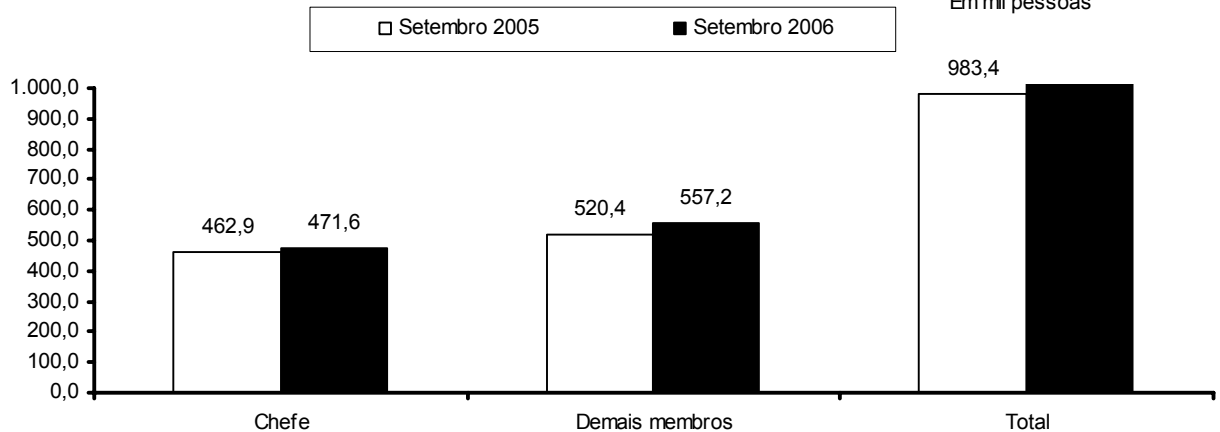

Fonte: Convênio; DIEESE/ SEADE-SP/ MTE-FAT/ STb-GDF. PED-DF - Pesquisa de Emprego e Desemprego no Distrito Federal.

Gráfico 15
Número de ocupados segundo o grau de escolaridade¹
Distrito Federal - 2005 e 2006

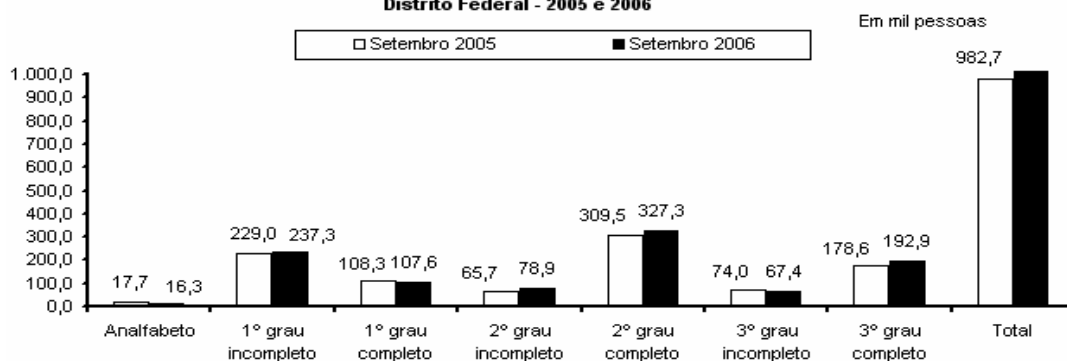

Fonte: Convênio: DIEESE/ SEADE-SP/ MTE-FAT/ STb-GDF. PED-DF - Pesquisa de Emprego e Desemprego no Distrito Federal
 Nota: 1 - Inclui aqueles que não souberam responder o grau de escolaridade que possuem.

Gráfico 16
Número de ocupados segundo o setor de atividade econômica
Distrito Federal - 2005 e 2006

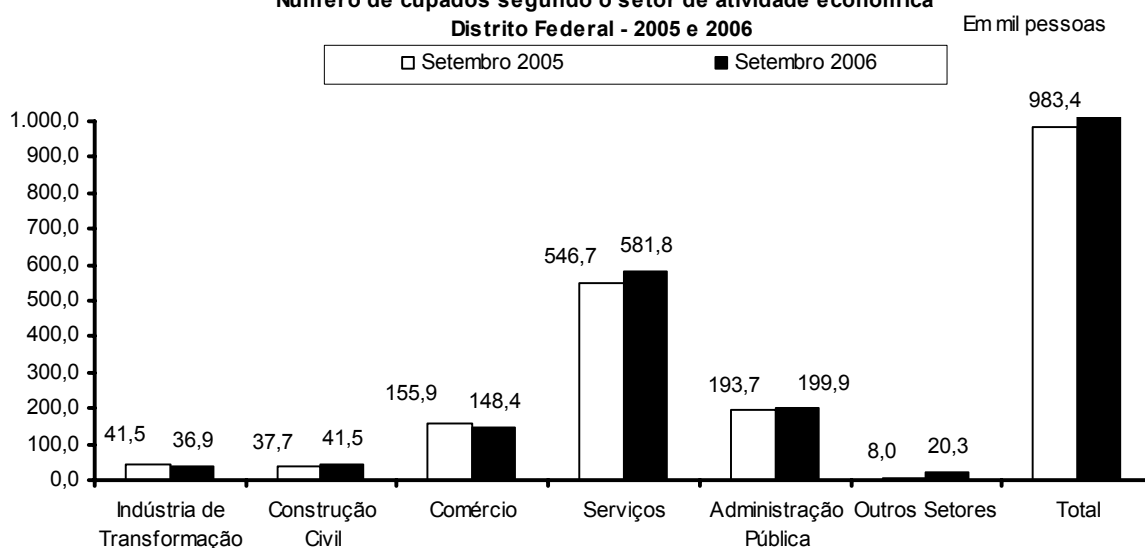

Fonte: Convênio: DIEESE/ SEADE-SP/ MTE-FAT/ STb-GDF. PED-DF - Pesquisa de Emprego e Desemprego no Distrito Federal.

Gráfico 17
Número de ocupados segundo a posição na ocupação¹
Distrito Federal - 2005 e 2006

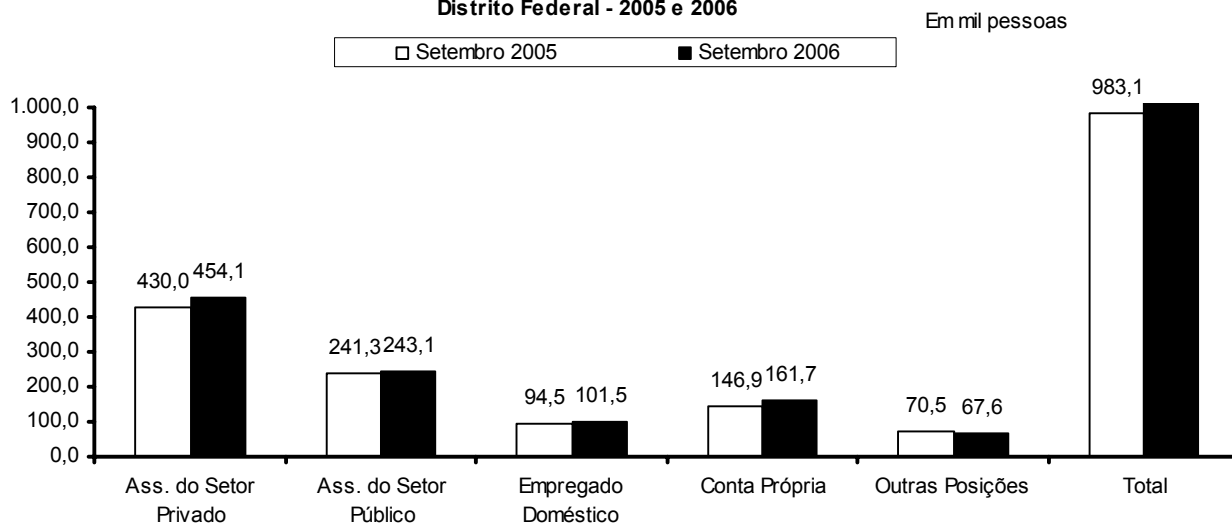

Fonte: Convênio: DIEESE/ SEADE-SP/ MTE-FAT/ STb-GDF. PED-DF - Pesquisa de Emprego e Desemprego no Distrito Federal.
 Nota: 1 - Inclui os que não sabem se o trabalho que exercem é no setor público ou privado.

Gráfico 18
Número de ocupados¹ segundo o tempo de residência
Distrito Federal - 2005 e 2006

Em percentual

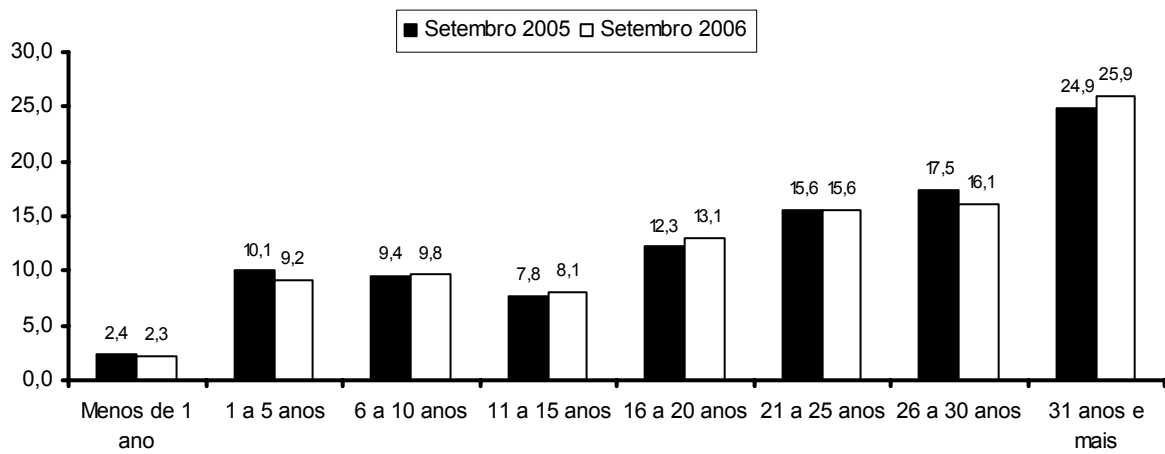

Fonte: Convênio: DIEESE/ SEADE-SP/ MTE-FAT/ STb-GDF. PED-DF - Pesquisa de Emprego e Desemprego no Distrito Federal.
 Nota: 1- Inclui migrantes e imigrantes.

Gráfico 19
Número de assalariados dos setores privado e público
Distrito Federal - 2005 e 2006

Em mil pessoas

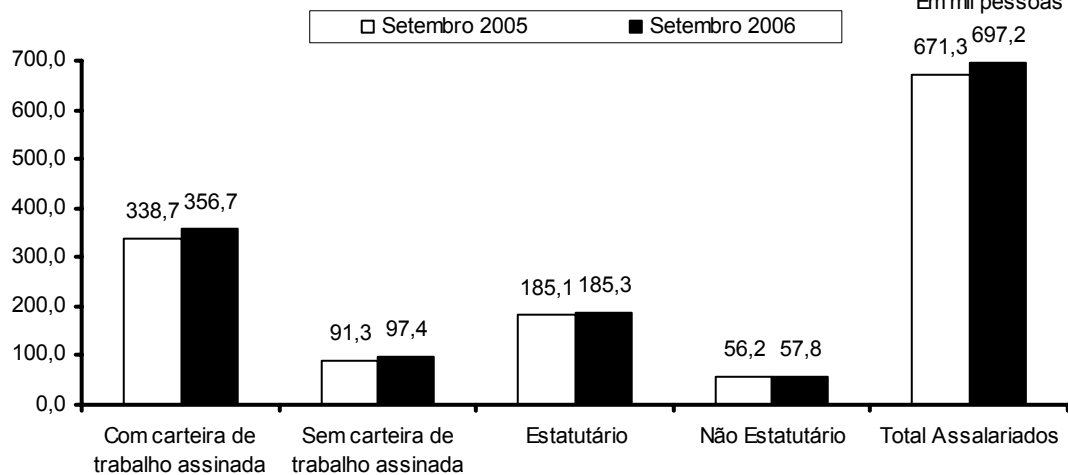

Fonte: Convênio: DIEESE/ SEADE-SP/MTE-FAT/ STb-GDF. PED-DF - Pesquisa de Emprego e Desemprego no Distrito Federal.

Notas Metodológicas

1 - 1 - PESQUISA DE EMPREGO E DESEMPREGO NO DISTRITO FEDERAL

Área de Cobertura: A PED tem como unidade amostral o domicílio das áreas urbanas das 19 Regiões Administrativas do Distrito Federal. As informações obtidas são agrupadas da seguinte forma:

Grupo 1 - Brasília, Lago Sul e Lago Norte (Grupo de renda mais alta).

Grupo 2 - Gama, Taguatinga, Sobradinho, Planaltina, Núcleo Bandeirante, Guará, Cruzeiro, Candangolândia e Riacho Fundo (Grupo de renda intermediária).

Grupo 3 - Brazlândia, Ceilândia, Samambaia, Paranoá, São Sebastião, Santa Maria e Recanto das Emas. (Grupo de renda mais baixa).

Amostra: São selecionados em torno de 2.500 domicílios/mês sem repetições das unidades selecionadas, garantindo uma amostra efetiva de no mínimo 6.000 domicílios por trimestre.

População Pesquisada: A pesquisa coleta informações sobre todos os moradores do domicílio, sendo realizadas entrevistas individuais com as pessoas de 10 ou mais anos de idade.

Apresentação das informações: as informações são apresentadas agregadas em trimestres móveis. Por exemplo, a taxa de desemprego de Fevereiro corresponde ao trimestre móvel Dezembro, Janeiro e Fevereiro. A taxa de Março corresponde ao trimestre móvel Janeiro, Fevereiro e Março.

2 - PRINCIPAIS CONCEITOS

PIA - População em Idade Ativa: corresponde à população com 10 anos e mais.

PEA - População Economicamente Ativa: é a parcela da PIA que está ocupada ou desempregada.

Ocupados: são os indivíduos que:

- a) possuem trabalho remunerado exercido regularmente;
- b) possuem trabalho remunerado exercido de forma irregular, desde que não estejam procurando trabalho diferente do atual. Excluem-se as pessoas que, não tendo procura, exerceram de forma excepcional algum trabalho nos últimos 30 dias;
- c) possuem trabalho não remunerado de ajuda em negócios de parentes, ou remunerado em espécie/benefício, sem procura de trabalho;
- d) excluem-se as pessoas que, de forma bastante excepcional, fizeram algum trabalho nos últimos 7 dias.**

Desempregados: são os indivíduos que se encontram em uma das seguintes situações:

- a) Desemprego Aberto: pessoas que procuraram trabalho de maneira efetiva nos 30 dias anteriores ao da entrevista e não exerceram nenhum trabalho nos últimos sete (7) dias;
- b) Desemprego Oculto pelo Trabalho Precário: pessoas que realizam de forma irregular algum trabalho remunerado (ou não remunerado, em ajuda a negócio de parentes) e que procuraram efetivamente trabalho nos trinta (30) dias anteriores ao da entrevista ou nos últimos doze (12) meses;
- c) Desemprego Oculto pelo Desalento : pessoas que não possuem trabalho e nem procuraram nos últimos trinta (30) dias, por desestímulos do mercado de trabalho ou por circunstâncias fortuitas, mas apresentaram procura efetiva de trabalho nos últimos doze (12) meses.

Inativos (maiores de 10 anos): correspondem à parcela da PIA que não está ocupada ou desempregada (Inativos maiores de 10 anos = PIA - PEA).

Rendimento do Trabalho: é o rendimento monetário bruto (sem descontos de IR e previdência social) efetivamente recebido, referente ao trabalho realizado no mês imediatamente anterior ao da pesquisa. Para os assalariados, são considerados descontos por falta etc, ou acréscimos devido a horas extras, gratificações etc. Não são computados o 13º salário e os benefícios indiretos. Para os empregadores, os autônomos e demais posições é considerada a retirada mensal, não incluindo os lucros do trabalho, da empresa ou do negócio.

3 - PRINCIPAIS INDICADORES

Taxa Global de Participação: é a relação entre a População Economicamente Ativa e a População em Idade Ativa (PEA/PIA). Indica a proporção de pessoas com 10 anos e mais incorporadas ao mercado de trabalho como ocupados ou desempregados.

Taxa de Desemprego Total: indica a proporção da PEA que se encontra na situação de desemprego aberto ou oculto.

Índice de Ocupação: indica o nível de ocupação alcançado em determinado trimestre em relação ao nível médio do ano de 2000. Este indicador é apresentado também segundo os seguintes ramos de atividade do Setor Serviços:

Serviços de Oficinas de reparação mecânica: reforma e conservação de máquinas e veículos.

Serviços de reparação, serviços de limpeza e vigilância: reparação e reforma de mobiliário, instalação elétrica e sanitária, alfaiates e costureiras sob medida.

Serviços de transporte e armazenagem: transporte rodoviário, ferroviário, aéreo e outros, assim como armazenagem de mercadorias.

Serviços Especializados: atividades dos escritórios de engenharia e arquitetura, assessoria técnica, consultoria, pesquisa, análise e processamento de dados, publicidade, jurídico, despachantes, cartório, contabilidade e outros técnicos profissionais não especificados.

Serviços creditícios e financeiros: bancos comerciais, de investimento, de seguros, do comércio de títulos e ações, organizações de cartão de crédito.

Serviços de alimentação: restaurantes, bares, lanchonetes, cafés, confeitarias, vendedores de rua (pipoqueiro, cachorro quente, acarajé, etc).

Serviços de educação: escola, pública ou particular, professores particulares, escola de línguas.

Serviços de saúde: hospitais, clínicas, consultórios, prontos-socorros, maternidades, planos de saúde, seguro de vida,.

Serviços auxiliares:

- Agricultura, aluguel de máquinas agrícolas escritórios de desenvolvimento de projetos agropecuários;
- Comércio, escritórios de representação, comissão, consignação, bolsa de mercadorias;
- Comércio e indústria em geral; serviços de proteção ao crédito, locação de máquinas e equipamentos industriais;
- Seguros, finanças e valores;
- corretagem de seguros, administração de bens móveis;
- Transporte, aeroporto, agentes de vendas de passagens, agentes de turismo, locação de veículos, rodoviária, touring, consórcio, agentes de emprego;
- Atividades econômicas, escritório de cobrança, locação de mão-de-obra.

Outros Serviços

- Serviços de comunicação; diversões, radiodifusão, e teledifusão; serviços comunitários; comércio e adm. de valores imobiliários e de imóveis; serviços de utilidade pública; serviços pessoais; e outros serviços.

Nota Técnica N°1/2003

A Secretaria de Trabalho – STb, juntamente com o DIEESE e Fundação SEADE/SP procederam à atualização da série histórica da Pesquisa de Emprego e Desemprego no Distrito Federal. Desde a sua implantação, esta é a primeira vez que se procede ao ajuste das estimativas históricas da PED/DF aos resultados do Censo Demográfico. Estudos baseados nos resultados do Censo Demográfico 2000-IBGE, revelaram que as projeções demográficas da PED/DF estavam subestimadas em aproximadamente 15%.

Uma vez ajustada a série histórica da PED/DF, todos os indicadores absolutos foram alterados, não havendo, no entanto, modificações de tendências, comparando-se a série anterior com a atual. Registraram-se, ainda, discretas alterações das taxas de participação e de desemprego (em torno de 2,0%), devido à nova ponderação dos Grupos de Regiões Administrativas, ajustada ao crescimento populacional dessas regiões. Isso resultou na diminuição do peso do Grupo 1, de renda mais alta e elevação dos pesos dos Grupos 2 e 3 (de renda intermediária e baixa, respectivamente) onde os níveis de desemprego são maiores. A partir de agosto de 2003 a base da série histórica da PED/DF passa para o ano de 2000 (média anual), antes fixada na média de 1992.