

AGOSTO/ 2006

REDUÇÃO NA OCUPAÇÃO AUMENTA DESEMPREGO

Os resultados da Pesquisa de Emprego e Desemprego – PED-DF – realizada pela Secretaria de Estado de Trabalho/GDF, MTE-FAT, DIEESE e Fundação SEADE/SP, mostram que, em agosto, a taxa de desemprego total no Distrito Federal, cresceu (2,8%) em relação ao mês anterior, passando de 18,0% para 18,5%. O total de desempregados foi estimado em 229,2 mil pessoas.

Na análise por Grupos de Regiões Administrativas, observou-se redução da taxa de desemprego total do grupo de renda mais alta (1,0%), estabilidade no grupo de renda mais baixa e aumento na taxa do grupo de renda intermediária (5,3%).

Em agosto de 2006, o nível de ocupação decresceu 0,9%. O contingente de ocupados foi estimado em 1.012,3 mil pessoas, 9,1 mil a menos que no mês anterior.

Este desempenho da ocupação decorreu da retração na Indústria de Transformação (4,8%), Construção Civil (4,4%), Serviços (1,5%) e na Administração Pública (0,6%). Houve relativa estabilidade no Comércio (-0,3%).

Entre junho e julho de 2006, os rendimentos médios reais de ocupados e assalariados apresentaram pequeno aumento de 0,5% e 0,9%, respectivamente, passando a equivaler a R\$1.401 e R\$1.615.

Desemprego

1. Em agosto de 2006, a taxa de desemprego total no Distrito Federal cresceu (2,8%) em relação ao mês anterior, passando de 18,0% para 18,5%. O total de desempregados foi estimado em 229,2 mil pessoas (Quadro 01 e Tabela 01 do Anexo Estatístico).
2. Segundo suas componentes, cresceram as taxas de desemprego aberto (de 10,4% para 10,6%) e a de desemprego oculto pelo desalento (de 3,2% para 3,4%), enquanto a taxa de desemprego oculto pelo trabalho precário permaneceu estável em 4,4% (Quadro 01 e Tabela 02 do Anexo Estatístico).
3. Na análise por Grupos de Regiões Administrativas, observou-se redução da taxa de desemprego total do grupo de renda mais alta (1,0%), estabilidade no grupo de renda mais baixa e aumento na taxa do grupo de renda intermediária (5,3%). (Tabela 02 do Anexo Estatístico).
4. Segundo atributos pessoais, verificou-se crescimento da taxa de desemprego total para todos os segmentos analisados, com exceção dos homens (-0,6%) e as pessoas de 18 a 24 anos de idade (-1,0%). Os principais aumentos ocorreram entre as mulheres (4,9%), crianças e adolescentes de 10 a 17 anos (4,5%), pessoas de 40 anos e mais (3,8%), chefes de família (3,4%), população não-negra (3,8%) e pessoas de 25 a 39 anos (2,7%) (Tabela 03 do Anexo Estatístico).
5. No mês em análise, a População Economicamente Ativa (PEA) apresentou pequena variação negativa (0,4%), passando a ser estimada em 1.241,5 mil pessoas e a taxa global de participação recuou de 65,9% para 65,5% (Tabela 01 do Anexo Estatístico).
6. Entre julho e agosto de 2006, o tempo médio de procura por trabalho permaneceu em 70 semanas, patamar igual ao de agosto de 2005.
7. Na comparação com agosto de 2005, a taxa de desemprego total no Distrito Federal oscilou negativamente de 18,6% para 18,5%. Segundo suas componentes, a taxa de desemprego aberto reduziu-se de 12,1% para 10,6%, enquanto a taxa de desemprego oculto cresceu de 6,6% para 7,8%. O aumento desta última refletiu o crescimento da taxa de desemprego oculto pelo trabalho precário (de 3,6% para 4,4%) e do desemprego oculto pelo desalento (de 3,0% para 3,4%) (Tabelas 01 e 02 do Anexo Estatístico).
8. Nos últimos 12 meses, dentre os segmentos populacionais analisados, as principais reduções da taxa de desemprego total ocorreram entre os chefes de família (6,2%), a população não-negra (5,7%), jovens de 18 a 24 anos (5,6%), e homens (2,5%). Os principais aumentos foram verificados entre as pessoas de 25 a 39 anos (2,7%), pessoas com 40 anos de idade ou mais (2,5%) e a população negra (1,0%) (Tabela 03 do Anexo Estatístico).
9. Em comparação com agosto de 2005, a PEA cresceu 4,0%, o que representou o ingresso de 48,2 mil pessoas na força de trabalho do Distrito Federal (Tabela 01 do Anexo Estatístico).

Quadro 1
População economicamente ativa, número de ocupados e desempregados e taxa de desemprego
Distrito Federal - 2005/2006

| Indicadores | 2005 | 2006 | | Variação (em mil pessoas) | | Variação (%) | |
|---------------------------------------|---------|---------|---------|------------------------------|--------------------|--------------------|--------------------|
| | Agosto | Julho | Agosto | ago.06 - jul.06 | ago.06 - ago.05 | ago.06 / jul.06 | ago.06 / ago.05 |
| Em mil pessoas: | | | | | | | |
| População Economicamente Ativa | 1.193,3 | 1.246,1 | 1.241,5 | -4,6 | 48,2 | -0,4 | 4,0 |
| Ocupados | 970,9 | 1021,4 | 1012,3 | -9,1 | 41,4 | -0,9 | 4,3 |
| Desempregados | 222,4 | 224,6 | 229,2 | 4,5 | 6,8 | 2,0 | 3,1 |
| Aberto | 144,2 | 129,4 | 132,2 | 2,7 | -12,0 | 2,1 | -8,3 |
| Oculto pelo Trabalho Precário | 42,8 | 54,9 | 54,8 | -0,1 | 12,0 | -0,2 | 28,1 |
| Oculto pelo Desalento | 35,4 | 40,3 | 42,2 | 1,9 | 6,8 | 4,7 | 19,3 |
| Em percentual: | | | | | | | |
| Taxa de Desemprego Total | 18,6 | 18,0 | 18,5 | - | - | - | - |
| Aberto | 12,1 | 10,4 | 10,6 | - | - | - | - |
| Oculto pelo Trabalho Precário | 3,6 | 4,4 | 4,4 | - | - | - | - |
| Oculto pelo Desalento | 3,0 | 3,2 | 3,4 | - | - | - | - |

Fonte: Convênio: DIEESE/SEADE-SP/MTE-FAT/STb-GDF. PED-DF - Pesquisa de Emprego e Desemprego no Distrito Federal.

Quadro 2
Taxas de desemprego total
Regiões metropolitanas - 2005/2006

| Regiões pesquisadas | Em percentual | | | | |
|-------------------------|---------------|-------------|-------------|-------------|-------------|
| | ago.05 | mai.06 | jun.06 | jul.06 | ago.06 |
| Belo Horizonte | 16,1 | 15,1 | 14,2 | 14,0 | 13,4 |
| Distrito Federal | 18,6 | 19,5 | 18,7 | 18,0 | 18,5 |
| Porto Alegre | 14,7 | 15,4 | 15,0 | 14,9 | 14,6 |
| Recife | 22,6 | 22,2 | 21,7 | 21,0 | 21,3 |
| Salvador | 24,6 | 24,2 | 23,7 | 23,9 | 24,1 |
| São Paulo | 17,1 | 17,0 | 16,8 | 16,7 | 16,0 |

Fonte: Convênio: DIEESE / SEADE-SP / MTE-FAT / STb-GDF. PED-DF - Pesquisa de Emprego e Desemprego no Distrito Federal.

Ocupação

10. Em agosto de 2006, o nível de ocupação decresceu 0,9%. O contingente de ocupados foi estimado em 1.012,3 mil pessoas, 9,1 mil a menos que no mês anterior (Quadro 03 e Tabela 01 do Anexo Estatístico).
11. Este desempenho decorreu da redução da ocupação na Indústria de Transformação (4,8%), Construção Civil (4,4%), Serviços (1,5%) e Administração Pública (0,6%). Houve relativa estabilidade no Comércio (-0,3%). (Quadro 03 e Tabela 04 do Anexo Estatístico).
12. O comportamento do setor de Serviços deveu-se à redução da ocupação, principalmente, nos ramos de Serviços Especializados (7,4%), Saúde (7,2%), Reparação, Limpeza e Vigilância (6,0%) e Transporte e Armazenagem (5,9%). Este comportamento foi parcialmente compensado pelo aumento, em especial, nos ramos de Serviços Creditícios e Financeiros (7,7%), Oficinas Mecânicas (5,7%) e no agregado Outros Serviços (3,9%) (Quadro 03 e Tabela 05 do Anexo Estatístico).
13. No mês em análise, observa-se que, do total de ocupados, 52,6% são homens, 43,1% têm idade entre 25 e 39 anos, 35,5% estão com 40 anos ou mais, 19,6% são jovens de 18 a 24 anos e 1,9% são crianças e adolescentes de 10 a 17 anos. Os chefes de família representam 45,9% dos ocupados.
14. Em agosto de 2006, o nível de assalariamento permaneceu estável, resultado das variações observadas no Setor Público (-1,0%) e no Setor Privado (0,5%). No Setor Privado houve aumento de 8,7% no assalariamento sem carteira de trabalho assinada e redução do assalariamento com carteira assinada (1,6%). No Setor Público observou-se decréscimo entre os servidores estatutários (1,3%) e estabilidade entre os não-estatutários. Houve retração no emprego doméstico (3,7%), no trabalho por

conta-própria (1,3%) e no agregado Outras posições ocupacionais (4,5%) (Quadro 04 e Tabela 06 do Anexo Estatístico).

15. Em relação a agosto de 2005, o nível ocupacional cresceu 4,3%, indicando a criação de 41,4 mil postos de trabalho. Foi registrado crescimento no setor de Serviços (7,4%), na Construção Civil (2,9%) e na Indústria de Transformação (0,8%). Houve redução no Comércio (4,3%) e pequeno decréscimo na Administração Pública (0,8%) (Quadro 03 e Tabela 04 do Anexo Estatístico).
16. Nos últimos 12 meses, o nível de assalariamento elevou-se em 2,8%, resultado do crescimento observado no Setor Privado (4,2%) e da relativa estabilidade no Setor Público (0,3%). No Setor Privado verificou-se crescimento entre os trabalhadores sem carteira de trabalho assinada (7,1%) e dos com carteira (3,4%). No Setor Público houve incremento entre os não-estatutários (14,6%) e decréscimo (3,6%) entre os estatutários. Observou-se aumento no total de empregados domésticos (4,5%), trabalhadores por conta própria (12,2%) e no agregado Outras Posições Ocupacionais (1,9%) (Quadro 04 e Tabela 06 do Anexo Estatístico).

Quadro 3
Estimativa do número de pessoas ocupadas por setor de atividade econômica
Distrito Federal - 2005 e 2006

| Setores | Número de ocupados (em mil pessoas) | | | Variação (em mil pessoas) | | Variação (em %) | |
|---------------------|-------------------------------------|--------|--------|---------------------------|-----------------|-----------------|-----------------|
| | 2005 | 2006 | | ago.06 - jul.06 | ago.06 - ago.05 | ago.06 / jul.06 | ago.06 / ago.05 |
| | Agosto | Julho | Agosto | | | | |
| Total | 970,9 | 1021,4 | 1012,3 | -9,1 | 41,4 | -0,9 | 4,3 |
| Ind. Transformação | 39,4 | 41,7 | 39,7 | -2,0 | 0,3 | -4,8 | 0,7 |
| Construção Civil | 38,3 | 41,2 | 39,4 | -1,8 | 1,1 | -4,3 | 2,9 |
| Comércio | 156,8 | 150,5 | 150,0 | -0,5 | -6,8 | -0,3 | -4,3 |
| Serviços | 532,0 | 580,0 | 571,4 | -8,5 | 39,4 | -1,5 | 7,4 |
| Adm. Pública | 196,6 | 196,2 | 195,0 | -1,2 | -1,7 | -0,6 | -0,8 |
| Outros ¹ | 7,7 | 12,0 | 16,8 | 4,9 | 9,1 | 40,7 | 117,1 |

Fonte: Convênio: DIEESE/SEADE-SP/MTE-FAT/STb-GDF. PED-DF - Pesquisa de Emprego e Desemprego no Distrito Federal.

Nota: 1- Inclui os trabalhadores do setor agropecuário, de embaixadas, consulados e representações oficiais e políticas.

Quadro 4
Estimativa do número de pessoas ocupadas, segundo posição na ocupação
Distrito Federal - 2005 e 2006

| Posição na ocupação | Número de ocupados (em mil pessoas) | | | Variação (em mil pessoas) | | Variação (em %) | |
|--|-------------------------------------|---------|---------|---------------------------|-----------------|-----------------|-----------------|
| | 2005 | 2006 | | ago.06 - jul.06 | ago.06 - ago.05 | ago.06 / jul.06 | ago.06 / ago.05 |
| | Agosto | Julho | Agosto | | | | |
| Total de Ocupados | 970,9 | 1.021,4 | 1.012,3 | -9,1 | 41,4 | -0,9 | 4,3 |
| Total de Assalariados¹ | 667,5 | 686,4 | 686,4 | 0,0 | 18,9 | 0,0 | 2,8 |
| Setor Privado | 429,2 | 445,1 | 447,2 | 2,1 | 18,0 | 0,5 | 4,2 |
| Com Carteira | 340,5 | 357,7 | 352,1 | -5,6 | 11,7 | -1,6 | 3,4 |
| Sem Carteira | 88,7 | 87,4 | 95,0 | 7,7 | 6,3 | 8,8 | 7,1 |
| Setor Público | 237,9 | 240,8 | 238,5 | -2,4 | 0,6 | -1,0 | 0,2 |
| Estatutário | 187,1 | 182,6 | 180,3 | -2,3 | -6,8 | -1,3 | -3,6 |
| Não Estatutário | 50,8 | 58,2 | 58,2 | 0,0 | 7,4 | -0,1 | 14,5 |
| Emprego Doméstico | 94,3 | 102,3 | 98,5 | -3,8 | 4,2 | -3,7 | 4,4 |
| Conta-Própria | 139,7 | 158,7 | 156,7 | -2,0 | 17,0 | -1,3 | 12,2 |
| Outras ² | 69,4 | 74,0 | 70,7 | -3,3 | 1,3 | -4,4 | 1,9 |

Fonte: Convênio: DIEESE/SEADE-SP/MTE-FAT/STb-GDF. PED-DF - Pesquisa de Emprego e Desemprego no Distrito Federal.

Nota: 1- Exclui os empregados domésticos e inclusive os assalariados que não souberam responder o setor em que trabalham (privado e público)
2- Incluídos os empregadores, os trabalhadores autônomos universitários, os trabalhadores familiares não remunerados, os donos de empresas e trabalhadores em organismos internacionais (Consulados, Embaixadas, Representações Oficiais e Políticas)

Rendimentos

17. Entre junho e julho de 2006, o rendimento médio real dos ocupados apresentou pequeno aumento (0,6%), passando de R\$1.401 para R\$1.409 e o rendimento médio real dos assalariados cresceu (0,9%), passando de R\$1.601 para R\$1.615 (Quadro 5 e Tabela 7 do Anexo Estatístico).
18. No mês em análise, o rendimento mediano dos ocupados teve um acréscimo de 1,8%, passando de R\$ 609 para R\$ 620, enquanto o dos assalariados ficou relativamente estável (-0,1%) em R\$ 802 (Tabela 07 do Anexo Estatístico).
19. Em julho de 2006, o rendimento médio real do setor privado cresceu (1,0%) em relação ao mês anterior, passando de R\$ 829 para R\$ 837. Este comportamento foi resultado da relativa estabilidade (-0,1%) no rendimento médio real dos assalariados com carteira de trabalho assinada (de R\$ 885 para R\$ 884) e do aumento de 12,2% no rendimento dos sem carteira de trabalho assinada (de R\$ 573 para R\$ 643). No setor público, o rendimento médio real variou positivamente (0,7%), passando de R\$ 3.128 para R\$ 3.151 (Tabela 08 do Anexo Estatístico).
20. Por setor de atividade, verificou-se redução de 4,4% no rendimento médio do agregado Outros Setores de Atividade (que inclui Indústria de Transformação, Construção Civil, Agricultura, Pecuária e Extração Vegetal e Mineral, Embaixadas, Consulados e Representações Oficiais e Políticas e outras atividades não classificadas), no Comércio (0,6%) e na Administração Pública (1,3%). Houve acréscimo nos rendimentos médios do setor de Serviços (1,8%) (Tabela 09 do Anexo Estatístico).
21. Entre junho e julho, o rendimento médio dos homens ocupados permaneceu relativamente estável (-0,2%), passando para R\$ 1.663 e o rendimento médio feminino cresceu (1,4%), equivalendo a R\$ 1.138. O rendimento médio real das mulheres correspondeu a 68,4% do rendimento médio dos homens nesse mês (Tabela 12 do Anexo Estatístico).
22. No mês analisado, o rendimento máximo auferido pelos 10% de ocupados mais pobres apresentou aumento de 10,0%, ficando em R\$ 331. O rendimento mínimo auferido pelos 10% de ocupados mais ricos também apresentou crescimento (3,3%), passando para R\$ 3.208 (Tabela 10 do Anexo Estatístico).
23. Nesse mesmo período, o valor máximo recebido pelos 10% dos assalariados de menor remuneração apresentou estabilidade, atingindo R\$ 352, e o valor mínimo recebido pelos 10% de maiores salários apresentou aumento (10,2%), atingindo R\$ 3.990 (Tabela 10 do Anexo Estatístico).
24. Entre junho e julho de 2006, a massa de rendimento real dos ocupados decresceu 0,5%, enquanto a dos assalariados aumentou (0,7%). Em relação a julho de 2005, a massa de rendimento real dos ocupados apresentou aumento (8,9%), assim como a dos assalariados (8,0%) (Tabela 13 do Anexo Estatístico).
25. Em relação a julho de 2005, o rendimento médio real dos ocupados apresentou aumento de 4,8% e o dos assalariados de 5,3%. O salário médio real do setor privado apresentou pequeno decréscimo (0,6%), reflexo da redução de 5,3% dos trabalhadores sem carteira de trabalho assinada e da variação positiva de 0,5% entre os trabalhadores com carteira assinada. O salário médio real do setor público cresceu 9,8% (Quadro 05, Tabela 07 e 08 do Anexo Estatístico).

Quadro 5
Rendimento médio real trimestral¹
Distrito Federal - 2005/2006

| Posição na ocupação | Rendimento médio (em reais) | | | Variação (em %) | |
|----------------------|-----------------------------|-------|-------|-----------------|-----------------|
| | 2005 | 2006 | | jul.06 / jun.06 | jul.06 / jul.05 |
| | Julho | Junho | Julho | | |
| Ocupados | 1.344 | 1.401 | 1.409 | 0,6 | 4,8 |
| Assalariados | 1.533 | 1.601 | 1.615 | 0,9 | 5,3 |
| Setor Privado | 841 | 829 | 837 | 1,0 | -0,5 |
| Com Carteira | 879 | 885 | 884 | -0,1 | 0,6 |
| Sem Carteira | 679 | 573 | 643 | 12,2 | -5,3 |
| Setor Público | 2.869 | 3.128 | 3.151 | 0,7 | 9,8 |

Fonte: Convênio: DIEESE/SEADE-SP/IMTE-FAT/STb-GDF. PED-DF - Pesquisa de Emprego e Desemprego no Distrito Federal.

Nota: 1- Valores em reais a preços de Agosto de 2006, atualizados pelo IPCR-SDE/GDF até Maio de 2001 e, a partir de 2001, atualizados pelo INPC/DF-IBGE.

Obs.: Excluídas as pessoas que tiveram rendimento zero, os trabalhadores familiares e os empregados que recebem em espécie ou benefício.

Anexo Estatístico

TABELAS

| | |
|------------------|--|
| Tabela 01 | Estimativa do número de pessoas economicamente ativas, ocupadas, desempregadas e inativas maiores de 10 anos, taxas globais de participação e taxa de desemprego total - Distrito Federal - 1992 a 2006. |
| Tabela 02 | Taxas de desemprego por tipo e por grupos de regiões administrativas - Distrito Federal - 1992 a 2006. |
| Tabela 03 | Taxas de desemprego segundo atributos pessoais - Distrito Federal - 1992 a 2006. |
| Tabela 04 | Índice do nível de ocupação por setor de atividade econômica - Distrito Federal – 1992 a 2006. |
| Tabela 05 | Índice do nível de ocupação do setor serviços por ramo de atividade - Distrito Federal - 1992 a 2006. |
| Tabela 06 | Índice do nível de ocupação segundo posição na ocupação - Distrito Federal – 1992 a 2006. |
| Tabela 07 | Rendimento médio real trimestral dos ocupados e dos assalariados no trabalho principal Distrito Federal – 1992 a 2006. |
| Tabela 08 | Rendimento médio real trimestral dos assalariados no setor privado com e sem carteira de trabalho assinada e no setor público - Distrito Federal - 1992 a 2006. |
| Tabela 09 | Rendimento médio real trimestral segundo os setores de atividade - Distrito Federal – 1992 a 2006. |
| Tabela 10 | Rendimento real trimestral por grupo de rendimentos dos ocupados e assalariados no trabalho principal (percentil) – Distrito Federal - 1992 a 2006. |
| Tabela 11 | Índice de rendimento real trimestral por grupo de rendimentos dos ocupados e assalariados no trabalho principal (percentil) – Distrito Federal - 1992 a 2006. |
| Tabela 12 | Rendimento médio real trimestral das mulheres e dos homens ocupados no trabalho principal - Distrito Federal - 1992 a 2006. |
| Tabela 13 | Índices trimestrais do emprego, do rendimento médio real e da massa de rendimentos reais dos ocupados e dos Assalariados - Distrito Federal - 1992 a 2006. |

GRÁFICOS

| | |
|-------------------|--|
| Gráfico 01 | Taxa de desemprego total - Distrito Federal e grupos de Regiões Administrativas - Agosto de 2001 a 2006. |
| Gráfico 02 | Número de ocupados - Distrito Federal e grupos de Regiões Administrativas – Agosto de 2001 a 2006. |
| Gráfico 03 | Taxa de participação total - Distrito Federal – Agosto de 2001 a 2006. |
| Gráfico 04 | Índices trimestrais de emprego, do rendimento médio real e da massa de rendimentos dos ocupados - Distrito Federal – Junho de 2001 a 2006. |
| Gráfico 05 | Índices trimestrais de emprego, do salário médio real e da massa salarial real dos assalariados - Distrito Federal – Junho de 2001 a 2006. |
| Gráfico 06 | Número de desempregados segundo o sexo - Distrito Federal – Agosto de 2001 a 2006. |
| Gráfico 07 | Número de desempregados segundo a faixa etária - Distrito Federal – Agosto de 2001 a 2006. |
| Gráfico 08 | Número de desempregados segundo a posição na família - Distrito Federal – Agosto de 2001 a 2006. |
| Gráfico 09 | Número de desempregados segundo o grau de escolaridade – Distrito Federal – Agosto de 2001 a 2006. |
| Gráfico 10 | Número de desempregados segundo experiência anterior de trabalho – Distrito Federal – Agosto de 2001 a 2006. |
| Gráfico 11 | Número de desempregados segundo a duração da procura de trabalho - Distrito Federal – Agosto de 2001 a 2006. |
| Gráfico 12 | Número de ocupados segundo o sexo - Distrito Federal – Agosto de 2001 a 2006. |
| Gráfico 13 | Número de ocupados segundo a faixa etária - Distrito Federal – Agosto de 2001 a 2006. |
| Gráfico 14 | Número de ocupados segundo a posição na família - Distrito Federal – Agosto de 2001 a 2006. |
| Gráfico 15 | Número de ocupados segundo o grau de escolaridade - Distrito Federal – Agosto de 2001 a 2006. |
| Gráfico 16 | Número de ocupados segundo o setor de atividade - Distrito Federal – Agosto de 2001 a 2006. |
| Gráfico 17 | Número de ocupados segundo a posição na ocupação - Distrito Federal – Agosto de 2001 a 2006. |
| Gráfico 18 | Número de ocupados segundo o tempo de residência - Distrito Federal – Agosto de 2001 a 2006. |
| Gráfico 19 | Número de assalariados dos setores privado e público - Distrito Federal – Agosto de 2001 a 2006. |

Tabela 01
Estimativa do número de pessoas economicamente ativas, ocupadas, desempregadas e inativas maiores de 10 anos,
taxas globais de participação e taxa de desemprego total
Distrito Federal - 1992 a 2006

| Período ¹ | População economicamente ativa (PEA) | | | | | | Inativos maiores de 10 anos | | Taxas (%) | | | |
|-----------------------------|--------------------------------------|---------------------|------------------------------|---------------------|------------------------------|---------------------|------------------------------|---------------------|------------------------|--------|----------|---|
| | Total | | Ocupados | | Desempregados | | | | Participação (PEA/PIA) | | | Desemprego total (DES/PEA) ⁵ |
| | Número absoluto ² | Índice ³ | Número absoluto ² | Índice ³ | Número absoluto ² | Índice ³ | Número absoluto ² | Índice ³ | Total ⁴ | Homens | Mulheres | |
| Agosto/1992 | 735,6 | 74,0 | 620,0 | 78,1 | 115,6 | 57,6 | 488,0 | 82,4 | 60,1 | 71,5 | 50,1 | 15,7 |
| Agosto/1993 | 756,0 | 76,1 | 644,7 | 81,3 | 111,4 | 55,5 | 508,3 | 85,9 | 59,8 | 70,5 | 50,6 | 14,7 |
| Agosto/1994 | 778,0 | 78,3 | 669,6 | 84,4 | 108,4 | 54,0 | 528,5 | 89,3 | 59,5 | 70,1 | 50,3 | 13,9 |
| Agosto/1995 | 809,8 | 81,5 | 684,1 | 86,2 | 125,7 | 62,6 | 540,2 | 91,2 | 60,0 | 70,1 | 51,4 | 15,5 |
| Agosto/1996 | 850,2 | 85,5 | 704,6 | 88,8 | 145,6 | 72,5 | 544,5 | 92,0 | 61,0 | 70,3 | 52,8 | 17,1 |
| Agosto/1997 | 903,6 | 90,9 | 737,5 | 93,0 | 166,1 | 82,8 | 537,4 | 90,8 | 62,7 | 71,5 | 55,1 | 18,4 |
| Agosto/1998 | 918,8 | 92,4 | 741,7 | 93,5 | 177,1 | 88,3 | 569,8 | 96,2 | 61,7 | 70,4 | 54,2 | 19,3 |
| Agosto/1999 | 952,2 | 95,8 | 739,3 | 93,2 | 212,9 | 106,1 | 585,4 | 98,9 | 61,9 | 69,7 | 55,3 | 22,4 |
| Agosto/2000 | 1.000,4 | 100,6 | 810,2 | 102,1 | 190,2 | 94,8 | 587,8 | 99,3 | 63,0 | 70,6 | 56,4 | 19,0 |
| Agosto/2001 | 1.050,9 | 105,7 | 827,9 | 104,4 | 223,0 | 111,1 | 589,4 | 99,6 | 64,1 | 71,3 | 57,8 | 21,2 |
| Janeiro/2002 | 1.048,2 | 105,4 | 833,0 | 105,0 | 215,2 | 107,2 | 614,3 | 103,8 | 63,0 | 70,5 | 56,6 | 20,5 |
| Fevereiro | 1.049,2 | 105,5 | 825,9 | 104,1 | 223,3 | 111,2 | 617,8 | 104,4 | 62,9 | 70,5 | 56,4 | 21,3 |
| Março | 1.066,3 | 107,3 | 831,4 | 104,8 | 234,9 | 117,0 | 605,2 | 102,2 | 63,8 | 71,4 | 57,2 | 22,0 |
| Abril | 1.075,1 | 108,1 | 843,0 | 106,3 | 232,1 | 115,6 | 600,9 | 101,5 | 64,1 | 72,0 | 57,2 | 21,6 |
| Maiο | 1.084,9 | 109,1 | 852,9 | 107,5 | 232,1 | 115,6 | 595,5 | 100,6 | 64,6 | 72,4 | 57,7 | 21,4 |
| Junho | 1.081,1 | 108,8 | 856,4 | 107,9 | 224,8 | 112,0 | 603,9 | 102,0 | 64,2 | 71,8 | 57,6 | 20,8 |
| Julho | 1.081,4 | 108,8 | 857,3 | 108,1 | 224,1 | 111,6 | 608,1 | 102,7 | 64,0 | 71,8 | 57,3 | 20,7 |
| Agosto | 1.087,9 | 109,4 | 871,8 | 109,9 | 216,1 | 107,7 | 606,1 | 102,4 | 64,2 | 72,2 | 57,4 | 19,9 |
| Setembro | 1.104,0 | 111,1 | 885,3 | 111,6 | 218,7 | 109,0 | 594,6 | 100,4 | 65,0 | 73,1 | 58,1 | 19,8 |
| Outubro | 1.113,2 | 112,0 | 892,9 | 112,5 | 220,3 | 109,8 | 589,9 | 99,6 | 65,4 | 73,1 | 58,6 | 19,8 |
| Novembro | 1.113,6 | 112,0 | 887,2 | 111,8 | 226,5 | 112,8 | 594,1 | 100,3 | 65,2 | 72,5 | 58,7 | 20,3 |
| Dezembro | 1.107,0 | 111,4 | 881,7 | 111,1 | 225,3 | 112,2 | 605,3 | 102,2 | 64,6 | 71,3 | 58,6 | 20,4 |
| Janeiro/2003 | 1.102,7 | 110,9 | 869,3 | 109,6 | 233,4 | 116,3 | 614,2 | 103,7 | 64,2 | 71,0 | 58,1 | 21,2 |
| Fevereiro | 1.097,6 | 110,4 | 852,6 | 107,5 | 245,0 | 122,1 | 623,9 | 105,4 | 63,8 | 70,6 | 57,7 | 22,3 |
| Março | 1.098,6 | 110,5 | 837,9 | 105,6 | 260,7 | 129,9 | 627,5 | 106,0 | 63,6 | 71,2 | 57,0 | 23,7 |
| Abril | 1.105,5 | 111,2 | 841,0 | 106,0 | 264,5 | 131,8 | 625,3 | 105,6 | 63,9 | 71,4 | 57,3 | 23,9 |
| Maiο | 1.114,8 | 112,1 | 851,4 | 107,3 | 263,5 | 131,3 | 620,5 | 104,8 | 64,2 | 71,6 | 57,9 | 23,6 |
| Junho | 1.118,2 | 112,5 | 856,8 | 108,0 | 261,5 | 130,3 | 621,8 | 105,0 | 64,3 | 71,4 | 58,1 | 23,4 |
| Julho | 1.128,8 | 113,6 | 865,8 | 109,1 | 263,1 | 131,1 | 615,8 | 104,0 | 64,7 | 71,4 | 58,9 | 23,3 |
| Agosto | 1.134,2 | 114,1 | 866,5 | 109,2 | 267,7 | 133,4 | 615,1 | 103,9 | 64,8 | 71,9 | 58,7 | 23,6 |
| Setembro | 1.141,6 | 114,8 | 879,4 | 110,8 | 262,3 | 130,7 | 612,4 | 103,4 | 65,1 | 72,4 | 58,8 | 23,0 |
| Outubro | 1.136,7 | 114,3 | 880,9 | 111,0 | 255,9 | 127,5 | 622,0 | 105,1 | 64,6 | 72,5 | 57,9 | 22,5 |
| Novembro | 1.141,9 | 114,9 | 892,9 | 112,5 | 249,0 | 124,0 | 621,5 | 105,0 | 64,8 | 72,3 | 58,2 | 21,8 |
| Dezembro | 1.146,2 | 115,3 | 901,0 | 113,6 | 245,2 | 122,1 | 622,0 | 105,1 | 64,8 | 72,4 | 58,2 | 21,4 |
| Janeiro/2004 | 1.157,9 | 116,5 | 906,3 | 114,2 | 251,6 | 125,4 | 615,0 | 103,9 | 65,3 | 72,7 | 58,8 | 21,7 |
| Fevereiro | 1.157,0 | 116,4 | 896,6 | 113,0 | 260,3 | 129,7 | 620,7 | 104,8 | 65,1 | 72,5 | 58,6 | 22,5 |
| Março | 1.148,3 | 115,5 | 882,7 | 111,3 | 265,7 | 132,4 | 634,0 | 107,1 | 64,4 | 71,7 | 58,2 | 23,1 |
| Abril | 1.134,8 | 114,2 | 874,7 | 110,2 | 260,2 | 129,6 | 652,3 | 110,2 | 63,5 | 70,6 | 57,4 | 22,9 |
| Maiο | 1.138,9 | 114,6 | 890,9 | 112,3 | 248,0 | 123,6 | 653,0 | 110,3 | 63,6 | 70,7 | 57,5 | 21,8 |
| Junho | 1.153,9 | 116,1 | 907,1 | 114,3 | 246,7 | 122,9 | 642,8 | 108,6 | 64,2 | 71,1 | 58,3 | 21,4 |
| Julho | 1.161,5 | 116,8 | 918,8 | 115,8 | 242,7 | 120,9 | 640,0 | 108,1 | 64,5 | 70,9 | 58,9 | 20,9 |
| Agosto | 1.163,7 | 117,1 | 927,7 | 116,9 | 235,9 | 117,5 | 642,6 | 108,5 | 64,4 | 71,0 | 58,7 | 20,3 |
| Setembro | 1.163,1 | 117,0 | 931,4 | 117,4 | 231,7 | 115,4 | 648,1 | 109,5 | 64,2 | 70,7 | 58,6 | 19,9 |
| Outubro | 1.169,9 | 117,7 | 940,8 | 118,6 | 229,0 | 114,1 | 646,1 | 109,1 | 64,4 | 71,5 | 58,4 | 19,6 |
| Novembro | 1.183,1 | 119,0 | 948,6 | 119,6 | 234,5 | 116,8 | 637,7 | 107,7 | 65,0 | 71,5 | 59,3 | 19,8 |
| Dezembro | 1.188,7 | 119,6 | 959,8 | 121,0 | 228,9 | 114,0 | 637,0 | 107,6 | 65,1 | 71,7 | 59,3 | 19,3 |
| Janeiro/2005 | 1.191,2 | 119,8 | 962,4 | 121,3 | 228,8 | 114,0 | 639,4 | 108,0 | 65,1 | 71,3 | 59,4 | 19,2 |
| Fevereiro | 1.181,6 | 118,9 | 952,9 | 120,1 | 228,6 | 113,9 | 653,9 | 110,4 | 64,4 | 70,7 | 58,7 | 19,4 |
| Março | 1.186,4 | 119,3 | 945,1 | 119,1 | 241,3 | 120,2 | 653,9 | 110,4 | 64,5 | 70,6 | 58,9 | 20,3 |
| Abril | 1.187,0 | 119,4 | 946,8 | 119,3 | 240,1 | 119,6 | 658,3 | 111,2 | 64,3 | 70,9 | 58,5 | 20,2 |
| Maiο | 1.194,6 | 120,2 | 955,0 | 120,4 | 239,6 | 119,4 | 655,5 | 110,7 | 64,6 | 71,3 | 58,7 | 20,1 |
| Junho | 1.190,8 | 119,8 | 958,6 | 120,8 | 232,2 | 115,7 | 664,3 | 112,2 | 64,2 | 70,9 | 58,4 | 19,5 |
| Julho | 1.195,9 | 120,3 | 967,1 | 121,9 | 228,8 | 114,0 | 664,1 | 112,2 | 64,3 | 71,0 | 58,6 | 19,1 |
| Agosto | 1.193,3 | 120,0 | 970,9 | 122,4 | 222,4 | 110,8 | 671,7 | 113,5 | 64,0 | 70,9 | 58,1 | 18,6 |
| Setembro | 1.204,4 | 121,2 | 983,4 | 123,9 | 221,1 | 110,1 | 665,5 | 112,4 | 64,4 | 71,6 | 58,2 | 18,4 |
| Outubro | 1.215,4 | 122,3 | 993,8 | 125,3 | 221,5 | 110,4 | 659,5 | 111,4 | 64,8 | 71,8 | 58,8 | 18,2 |
| Novembro | 1.225,8 | 123,3 | 1.000,1 | 126,1 | 225,6 | 112,4 | 654,2 | 110,5 | 65,2 | 71,9 | 59,3 | 18,4 |
| Dezembro | 1.230,9 | 123,8 | 1.012,0 | 127,6 | 218,9 | 109,1 | 654,0 | 110,5 | 65,3 | 71,8 | 59,7 | 17,8 |
| Janeiro/06 | 1.230,5 | 123,8 | 1.001,9 | 126,3 | 228,6 | 113,9 | 665,2 | 112,4 | 64,9 | 71,6 | 59,1 | 18,6 |
| Fevereiro | 1.233,0 | 124,0 | 992,5 | 125,1 | 240,5 | 119,8 | 667,8 | 112,8 | 64,9 | 71,5 | 59,0 | 19,5 |
| Março | 1.229,7 | 123,7 | 975,9 | 123,0 | 253,9 | 126,5 | 676,1 | 114,2 | 64,5 | 71,1 | 58,7 | 20,6 |
| Abril | 1.231,7 | 123,9 | 976,7 | 123,1 | 255,0 | 127,1 | 668,7 | 112,9 | 64,8 | 71,2 | 59,0 | 20,7 |
| Maiο | 1.241,5 | 124,9 | 999,4 | 126,0 | 242,1 | 120,6 | 663,1 | 112,0 | 65,2 | 71,7 | 59,3 | 19,5 |
| Junho | 1.237,1 | 124,4 | 1.005,5 | 126,7 | 231,6 | 115,4 | 644,6 | 108,9 | 65,7 | 72,2 | 59,9 | 18,7 |
| Julho | 1.246,1 | 125,3 | 1.021,4 | 128,7 | 224,6 | 111,9 | 643,4 | 108,7 | 65,9 | 72,5 | 60,1 | 18,0 |
| Agosto | 1.241,5 | 124,9 | 1.012,3 | 127,6 | 229,2 | 114,2 | 652,7 | 110,2 | 65,5 | 72,0 | 59,8 | 18,5 |
| Var. % mensal ago.06/jul.06 | | -0,4 | | -0,9 | | 2,0 | | 1,4 | -0,6 | -0,7 | -0,5 | 2,8 |
| Var. % no ano ago.06/dez.05 | | 0,9 | | 0,0 | | 4,7 | | -0,2 | 0,3 | 0,3 | 0,2 | 3,9 |
| Var. % anual ago.06/ago.05 | | 4,0 | | 4,3 | | 3,1 | | -2,8 | 2,3 | 1,6 | 2,9 | -0,5 |

Fonte: Convênio: DIEESE/SEADE-SP/MTE-FAT/STb-GDF. PED-DF - Pesquisa de Emprego e Desemprego no Distrito Federal.

Notas: 1 - A primeira divulgação da PED-DF refere-se a Fevereiro de 1992.

2 - Em 1.000 pessoas.

3 - Base: média de 2000 = 100.

4 - Total da população economicamente ativa dividido pelo total da população em idade ativa.

5 - Taxa de desemprego total: total dos desempregados dividido pela população economicamente ativa total vezes 100.

Tabela 02
Taxas de desemprego por tipo e por grupos de regiões administrativas
Distrito Federal - 1992 a 2006

| Período | Taxas de desemprego (DES/PEA) (%) | | | | | | | |
|-----------------------------|-----------------------------------|--------|--------|----------|-----------|--------------------------------------|---------|---------|
| | Total | Aberto | Oculto | | | Por grupo de regiões administrativas | | |
| | | | Total | Precário | Desalento | Grupo 1 | Grupo 2 | Grupo 3 |
| Agosto/1992 | 15,7 | 10,3 | 5,4 | 3,0 | 2,4 | 8,0 | 14,8 | 21,0 |
| Agosto/1993 | 14,7 | 9,3 | 5,4 | 2,9 | 2,5 | 6,3 | 14,1 | 19,9 |
| Agosto/1994 | 13,9 | 9,4 | 4,5 | 2,5 | 2,1 | 5,3 | 13,3 | 18,9 |
| Agosto/1995 | 15,5 | 10,7 | 4,8 | 2,8 | 2,1 | 5,7 | 14,5 | 21,1 |
| Agosto/1996 | 17,1 | 11,1 | 6,0 | 3,4 | 2,6 | 7,2 | 15,7 | 22,9 |
| Agosto/1997 | 18,4 | 10,8 | 7,6 | 4,4 | 3,2 | 9,0 | 17,2 | 23,6 |
| Agosto/1998 | 19,3 | 11,9 | 7,4 | 4,4 | 3,1 | 7,5 | 17,7 | 25,7 |
| Agosto/1999 | 22,4 | 14,5 | 7,9 | 4,7 | 3,2 | 9,0 | 20,3 | 29,6 |
| Agosto/2000 | 19,0 | 12,4 | 6,6 | 3,4 | 3,2 | 8,0 | 16,9 | 25,1 |
| Agosto/2001 | 21,2 | 13,5 | 7,7 | 4,1 | 3,7 | 8,9 | 19,1 | 27,6 |
| Janeiro/2002 | 20,5 | 13,3 | 7,2 | 3,8 | 3,4 | 9,4 | 19,1 | 25,6 |
| Fevereiro | 21,3 | 13,9 | 7,4 | 3,9 | 3,5 | 10,3 | 19,1 | 27,1 |
| Março | 22,0 | 14,3 | 7,7 | 4,2 | 3,5 | 11,2 | 19,6 | 28,1 |
| Abril | 21,6 | 13,9 | 7,7 | 4,1 | 3,5 | 10,4 | 19,2 | 27,8 |
| Mai | 21,4 | 13,4 | 8,0 | 4,5 | 3,5 | 10,8 | 19,4 | 26,9 |
| Junho | 20,8 | 12,7 | 8,1 | 4,4 | 3,7 | 10,1 | 18,7 | 26,4 |
| Julho | 20,7 | 12,8 | 7,9 | 4,3 | 3,6 | 10,3 | 18,3 | 26,5 |
| Agosto | 19,9 | 12,4 | 7,5 | 4,1 | 3,4 | 9,1 | 17,4 | 25,8 |
| Setembro | 19,8 | 12,3 | 7,5 | 4,2 | 3,4 | 8,9 | 17,5 | 25,6 |
| Outubro | 19,8 | 11,8 | 8,0 | 4,4 | 3,6 | 8,8 | 17,2 | 25,9 |
| Novembro | 20,3 | 12,1 | 8,2 | 4,3 | 3,9 | 9,8 | 17,4 | 26,7 |
| Dezembro | 20,4 | 12,2 | 8,1 | 4,1 | 4,0 | 9,4 | 17,4 | 26,8 |
| Janeiro/2003 | 21,2 | 12,5 | 8,6 | 4,5 | 4,1 | 10,1 | 18,5 | 27,4 |
| Fevereiro | 22,3 | 13,4 | 9,0 | 5,1 | 3,9 | 9,8 | 20,1 | 28,4 |
| Março | 23,7 | 14,6 | 9,1 | 5,2 | 3,9 | 11,3 | 21,0 | 30,3 |
| Abril | 23,9 | 15,3 | 8,7 | 5,1 | 3,6 | 11,1 | 21,3 | 30,4 |
| Mai | 23,6 | 15,4 | 8,2 | 4,7 | 3,5 | 11,3 | 20,7 | 30,4 |
| Junho | 23,4 | 15,1 | 8,3 | 4,8 | 3,5 | 10,2 | 20,4 | 30,3 |
| Julho | 23,3 | 15,1 | 8,2 | 4,6 | 3,5 | 10,2 | 19,7 | 31,0 |
| Agosto | 23,6 | 15,3 | 8,3 | 4,4 | 3,9 | 10,5 | 20,2 | 31,1 |
| Setembro | 23,0 | 15,1 | 7,9 | 4,3 | 3,7 | 10,6 | 20,2 | 29,6 |
| Outubro | 22,5 | 15,1 | 7,4 | 4,0 | 3,4 | 10,2 | 20,2 | 28,6 |
| Novembro | 21,8 | 14,6 | 7,2 | 4,1 | 3,2 | 9,5 | 19,3 | 28,0 |
| Dezembro | 21,4 | 14,1 | 7,3 | 4,0 | 3,3 | 9,2 | 18,5 | 28,0 |
| Janeiro/2004 | 21,7 | 13,6 | 8,2 | 4,3 | 3,8 | 9,8 | 18,3 | 28,5 |
| Fevereiro | 22,5 | 14,1 | 8,4 | 4,2 | 4,2 | 10,5 | 19,6 | 28,9 |
| Março | 23,1 | 14,5 | 8,7 | 4,4 | 4,3 | 10,3 | 20,3 | 29,6 |
| Abril | 22,9 | 14,8 | 8,2 | 4,1 | 4,0 | 11,0 | 20,0 | 29,4 |
| Mai | 21,8 | 13,9 | 7,9 | 4,1 | 3,8 | 10,7 | 18,9 | 28,0 |
| Junho | 21,4 | 13,7 | 7,7 | 3,8 | 3,9 | 11,3 | 18,8 | 26,9 |
| Julho | 20,9 | 13,1 | 7,8 | 4,1 | 3,7 | 9,4 | 18,6 | 26,5 |
| Agosto | 20,3 | 12,7 | 7,6 | 4,1 | 3,4 | 9,3 | 17,8 | 25,8 |
| Setembro | 19,9 | 12,2 | 7,7 | 4,5 | 3,3 | 9,5 | 17,4 | 25,4 |
| Outubro | 19,6 | 12,0 | 7,6 | 4,4 | 3,2 | 10,4 | 17,3 | 24,3 |
| Novembro | 19,8 | 12,2 | 7,6 | 4,4 | 3,2 | 10,3 | 17,3 | 24,9 |
| Dezembro | 19,3 | 11,9 | 7,4 | 4,1 | 3,2 | 10,0 | 16,7 | 24,3 |
| Janeiro/2005 | 19,2 | 11,9 | 7,3 | 3,8 | 3,5 | 10,2 | 16,5 | 24,4 |
| Fevereiro | 19,4 | 12,3 | 7,1 | 3,6 | 3,5 | 10,3 | 16,9 | 24,3 |
| Março | 20,3 | 13,3 | 7,1 | 3,7 | 3,4 | 10,7 | 17,6 | 25,8 |
| Abril | 20,2 | 13,3 | 6,9 | 3,7 | 3,3 | 10,0 | 18,1 | 25,2 |
| Mai | 20,1 | 13,2 | 6,9 | 3,9 | 3,0 | 10,0 | 18,0 | 24,7 |
| Junho | 19,5 | 12,7 | 6,8 | 3,7 | 3,1 | 10,9 | 17,4 | 23,8 |
| Julho | 19,1 | 12,5 | 6,7 | 3,7 | 3,0 | 11,2 | 16,5 | 23,8 |
| Agosto | 18,6 | 12,1 | 6,6 | 3,6 | 3,0 | 10,1 | 16,1 | 23,3 |
| Setembro | 18,4 | 11,9 | 6,5 | 3,7 | 2,7 | 7,6 | 16,5 | 23,0 |
| Outubro | 18,2 | 11,9 | 6,3 | 3,7 | 2,7 | 6,9 | 16,4 | 23,0 |
| Novembro | 18,4 | 12,2 | 6,2 | 3,6 | 2,5 | 7,9 | 16,3 | 23,2 |
| Dezembro | 17,8 | 11,9 | 5,9 | 3,2 | 2,7 | 9,9 | 15,4 | 22,2 |
| Janeiro/06 | 18,6 | 12,2 | 6,4 | 3,5 | 2,9 | 11,4 | 16,3 | 22,5 |
| Fevereiro | 19,5 | 12,4 | 7,1 | 3,9 | 3,1 | 11,1 | 16,9 | 24,1 |
| Março | 20,6 | 12,9 | 7,7 | 4,4 | 3,4 | 11,2 | 18,2 | 25,3 |
| Abril | 20,7 | 13,0 | 7,7 | 4,3 | 3,4 | 10,3 | 18,6 | 25,3 |
| Mai | 19,5 | 12,0 | 7,5 | 4,1 | 3,4 | 10,4 | 17,7 | 23,5 |
| Junho | 18,7 | 11,2 | 7,5 | 4,2 | 3,3 | 9,4 | 17,3 | 22,3 |
| Julho | 18,0 | 10,4 | 7,6 | 4,4 | 3,2 | 9,6 | 17,0 | 21,2 |
| Agosto | 18,5 | 10,6 | 7,8 | 4,4 | 3,4 | 9,5 | 17,9 | 21,2 |
| Var. % mensal ago.06/jul.06 | 2,8 | 1,9 | 2,6 | 0,0 | 6,3 | -1,0 | 5,3 | 0,0 |
| Var. % no ano ago.06/dez.05 | 3,9 | -10,9 | 32,2 | 37,5 | 25,9 | -4,0 | 16,2 | -4,5 |
| Var. % anual ago.06/ago.05 | -0,5 | -12,4 | 18,2 | 22,2 | 13,3 | -5,9 | 11,2 | -9,0 |

Fonte: Convênio: DIEESE/SEADE-SP/MTE-FAT/STB-GDF. PED-DF - Pesquisa de Emprego e Desemprego no Distrito Federal.
 Obs.: Grupo 1: Grupo de Regiões Administrativas de renda mais alta (Brasília, Lago Sul e Lago Norte); Grupo 2: Grupo de Região de renda intermediária (Gama, Taguatinga, Sobradinho, Planaltina, Núcleo Bandeirante, Guará, Cruzeiro, Candangolândia e
 Grupo 3: Grupo de Regiões Administrativas de renda mais baixa (Brazlândia, Ceilândia, Samambaia, Paranoá, São Sebastião Recanto das Emas).

Tabela 03
Taxas de desemprego segundo atributos pessoais
Distrito Federal - 1992 a 2006

| Período | Sexo | | | Faixa etária | | | | Posição na família | | Cor | | Experiência anterior de trabalho ¹ | |
|------------------------------------|-------|--------|----------|--------------|-------|-------|-----------|--------------------|----------------|-------|-----------|---|------|
| | Total | Homens | Mulheres | 10-17 | 18-24 | 25-39 | 40 e mais | Chefe | Demais membros | Negra | Não negra | de trabalho ¹ | |
| | | | | | | | | | | | | Sim | Não |
| Agosto/1992 | 15,7 | 13,7 | 18,2 | 37,5 | 25,0 | 11,8 | 6,6 | 7,8 | 21,7 | 18,6 | 13,9 | 12,3 | 3,4 |
| Agosto/1993 | 14,7 | 12,8 | 17,1 | 38,3 | 23,2 | 11,6 | 5,3 | 6,9 | 20,6 | 16,4 | 13,7 | 11,2 | 3,5 |
| Agosto/1994 | 13,9 | 12,1 | 16,2 | 35,7 | 23,4 | 10,4 | 5,4 | 7,0 | 19,2 | 16,5 | 12,2 | 10,7 | 3,3 |
| Agosto/1995 | 15,5 | 14,6 | 16,6 | 42,8 | 25,1 | 11,1 | 6,6 | 8,5 | 20,5 | 18,4 | 13,0 | 12,5 | 3,0 |
| Agosto/1996 | 17,1 | 15,8 | 18,7 | 45,2 | 25,8 | 13,2 | 8,0 | 9,5 | 22,6 | 19,7 | 14,6 | 13,9 | 3,2 |
| Agosto/1997 | 18,4 | 15,8 | 21,3 | 49,6 | 28,5 | 13,4 | 9,0 | 9,4 | 24,6 | 19,5 | 16,8 | 14,4 | 4,0 |
| Agosto/1998 | 19,3 | 17,4 | 21,3 | 52,5 | 29,1 | 15,2 | 9,2 | 10,7 | 25,7 | 20,5 | 17,1 | 15,6 | 3,7 |
| Agosto/1999 | 22,4 | 19,6 | 25,3 | 56,3 | 34,1 | 18,3 | 11,8 | 13,0 | 29,3 | 23,9 | 20,1 | 18,3 | 4,1 |
| Agosto/2000 | 19,0 | 16,8 | 21,3 | 52,7 | 30,0 | 15,2 | 9,4 | 10,8 | 25,0 | 21,1 | 16,0 | 15,6 | 3,4 |
| Agosto/2001 | 21,2 | 17,6 | 25,0 | 57,6 | 34,5 | 17,0 | 10,4 | 11,7 | 28,3 | 23,4 | 17,5 | 17,2 | 4,0 |
| Janeiro/2002 | 20,5 | 18,4 | 22,7 | 58,8 | 32,3 | 16,8 | 10,5 | 12,4 | 26,4 | 22,5 | 17,0 | 17,3 | 3,2 |
| Fevereiro | 21,3 | 18,8 | 23,9 | 59,2 | 34,3 | 17,4 | 10,2 | 12,0 | 28,1 | 23,1 | 17,9 | 17,7 | 3,6 |
| Março | 22,0 | 18,8 | 25,4 | 60,7 | 35,6 | 17,8 | 10,7 | 12,0 | 29,3 | 23,7 | 18,7 | 18,1 | 3,9 |
| Abril | 21,6 | 18,5 | 24,9 | 61,7 | 35,0 | 17,0 | 11,1 | 11,6 | 28,9 | 23,7 | 17,7 | 17,6 | 4,0 |
| Maiο | 21,4 | 18,7 | 24,2 | 58,7 | 34,0 | 17,0 | 11,4 | 11,9 | 28,3 | 23,8 | 17,1 | 17,7 | 3,7 |
| Junho | 20,8 | 18,5 | 23,2 | 57,0 | 32,8 | 16,6 | 11,2 | 11,7 | 27,6 | 23,3 | 16,6 | 17,2 | 3,6 |
| Julho | 20,7 | 18,5 | 23,0 | 55,6 | 33,7 | 16,1 | 11,0 | 11,6 | 27,5 | 23,0 | 17,1 | 17,3 | 3,4 |
| Agosto | 19,9 | 17,5 | 22,3 | 57,5 | 32,5 | 15,2 | 10,3 | 10,9 | 26,6 | 22,0 | 16,6 | 16,4 | 3,4 |
| Setembro | 19,8 | 17,4 | 22,4 | 57,4 | 32,8 | 14,9 | 10,0 | 10,6 | 26,5 | 21,7 | 16,8 | 16,2 | 3,6 |
| Outubro | 19,8 | 17,1 | 22,6 | 56,7 | 32,2 | 15,5 | 9,7 | 10,5 | 26,5 | 21,9 | 16,3 | 16,3 | 3,5 |
| Novembro | 20,3 | 17,7 | 23,1 | 57,3 | 32,9 | 16,0 | 10,3 | 11,0 | 27,1 | 22,0 | 17,3 | 16,7 | 3,7 |
| Dezembro | 20,4 | 17,5 | 23,3 | 57,4 | 32,3 | 16,5 | 10,5 | 11,3 | 26,9 | 22,4 | 16,4 | 16,9 | 3,5 |
| Janeiro/2003 | 21,2 | 18,2 | 24,2 | 57,6 | 33,1 | 17,4 | 11,1 | 12,0 | 27,8 | 23,3 | 16,8 | 17,5 | 3,6 |
| Fevereiro | 22,3 | 19,0 | 25,7 | 60,6 | 34,8 | 18,2 | 11,9 | 12,6 | 29,4 | 24,4 | 18,0 | 18,4 | 3,9 |
| Março | 23,7 | 21,1 | 26,5 | 63,2 | 38,0 | 19,1 | 12,4 | 13,4 | 31,3 | 25,5 | 20,0 | 19,5 | 4,2 |
| Abril | 23,9 | 21,2 | 26,8 | 66,1 | 39,1 | 18,8 | 12,5 | 13,6 | 31,5 | 25,5 | 20,9 | 19,4 | 4,5 |
| Maiο | 23,6 | 21,0 | 26,4 | 64,9 | 39,4 | 18,5 | 12,0 | 13,3 | 31,1 | 25,6 | 19,9 | 19,2 | 4,4 |
| Junho | 23,4 | 20,7 | 26,1 | 66,1 | 38,5 | 18,2 | 11,6 | 12,9 | 30,9 | 25,8 | 18,7 | 18,7 | 4,7 |
| Julho | 23,3 | 20,4 | 26,3 | 68,5 | 37,6 | 18,1 | 11,6 | 12,7 | 31,0 | 25,9 | 17,9 | 18,5 | 4,8 |
| Agosto | 23,6 | 20,5 | 26,8 | 70,8 | 37,6 | 18,6 | 11,2 | 12,6 | 31,5 | 26,2 | 18,5 | 18,6 | 5,0 |
| Setembro | 23,0 | 19,8 | 26,2 | 71,6 | 37,2 | 17,9 | 10,7 | 12,2 | 30,8 | 25,0 | 18,6 | 18,3 | 4,7 |
| Outubro | 22,5 | 20,3 | 24,9 | 69,0 | 37,0 | 17,9 | 10,1 | 12,2 | 30,0 | 24,2 | 18,8 | 18,1 | 4,4 |
| Novembro | 21,8 | 20,0 | 23,7 | 68,2 | 35,3 | 17,4 | 10,2 | 12,0 | 28,9 | 23,5 | 18,0 | 17,5 | 4,3 |
| Dezembro | 21,4 | 19,1 | 23,8 | 66,9 | 34,7 | 17,2 | 10,2 | 11,9 | 28,4 | 23,5 | 17,1 | 17,4 | 4,0 |
| Janeiro/2004 | 21,7 | 19,0 | 24,7 | 67,3 | 35,4 | 16,9 | 10,8 | 11,9 | 29,0 | 23,9 | 17,1 | 17,7 | 4,1 |
| Fevereiro | 22,5 | 19,2 | 26,0 | 67,4 | 37,8 | 17,1 | 11,1 | 11,6 | 30,4 | 24,6 | 17,7 | 18,4 | 4,1 |
| Março | 23,1 | 19,8 | 26,6 | 69,7 | 37,8 | 17,6 | 12,1 | 11,9 | 31,4 | 24,9 | 18,7 | 18,8 | 4,4 |
| Abril | 22,9 | 19,3 | 26,7 | 69,3 | 37,4 | 18,2 | 11,2 | 11,6 | 31,1 | 24,4 | 19,3 | 18,6 | 4,3 |
| Maiο | 21,8 | 18,4 | 25,3 | 66,4 | 34,8 | 17,3 | 11,1 | 11,2 | 29,5 | 23,2 | 18,4 | 17,5 | 4,3 |
| Junho | 21,4 | 18,1 | 24,8 | 64,8 | 34,7 | 16,8 | 10,1 | 10,2 | 29,3 | 22,6 | 18,7 | 16,9 | 4,5 |
| Julho | 20,9 | 18,0 | 23,9 | 65,4 | 33,9 | 15,9 | 10,0 | 9,9 | 28,7 | 22,4 | 17,8 | 16,4 | 4,5 |
| Agosto | 20,3 | 17,6 | 23,1 | 66,2 | 33,4 | 15,9 | 8,6 | 9,5 | 28,0 | 21,7 | 17,6 | 16,0 | 4,3 |
| Setembro | 19,9 | 17,4 | 22,4 | 63,2 | 33,0 | 16,3 | 8,6 | 10,0 | 27,1 | 21,3 | 17,3 | 16,0 | 3,9 |
| Outubro | 19,6 | 17,0 | 22,2 | 60,3 | 33,1 | 16,3 | 8,3 | 10,0 | 26,5 | 20,8 | 17,2 | 15,8 | 3,7 |
| Novembro | 19,8 | 17,1 | 22,6 | 57,5 | 33,9 | 16,0 | 9,2 | 10,3 | 26,6 | 21,2 | 17,1 | 15,9 | 3,9 |
| Dezembro | 19,3 | 16,2 | 22,4 | 57,4 | 33,9 | 14,9 | 8,9 | 9,7 | 26,2 | 21,0 | 15,8 | 15,4 | 3,9 |
| Janeiro/2005 | 19,2 | 16,0 | 22,5 | 59,0 | 33,9 | 14,6 | 8,9 | 9,5 | 26,3 | 21,0 | 15,7 | 15,3 | 3,9 |
| Fevereiro | 19,4 | 16,0 | 22,8 | 62,6 | 33,7 | 15,5 | 8,6 | 9,4 | 26,8 | 21,0 | 16,2 | 15,5 | 3,8 |
| Março | 20,3 | 17,4 | 23,3 | 65,0 | 34,8 | 16,5 | 8,7 | 10,0 | 27,8 | 21,7 | 17,6 | 16,4 | 3,9 |
| Abril | 20,2 | 17,0 | 23,5 | 63,5 | 34,9 | 16,8 | 8,4 | 9,9 | 27,8 | 21,4 | 17,8 | 16,5 | 3,7 |
| Maiο | 20,1 | 16,9 | 23,2 | 62,4 | 33,6 | 16,7 | 8,8 | 10,2 | 27,1 | 21,3 | 17,5 | 16,3 | 3,7 |
| Junho | 19,5 | 16,1 | 22,9 | 64,1 | 32,6 | 16,0 | 8,9 | 10,3 | 26,3 | 20,3 | 17,8 | 15,8 | 3,7 |
| Julho | 19,1 | 16,1 | 22,2 | 63,4 | 32,2 | 15,4 | 8,9 | 10,1 | 25,8 | 20,0 | 17,3 | 15,2 | 3,9 |
| Agosto | 18,6 | 15,8 | 21,6 | 61,8 | 32,4 | 15,0 | 8,1 | 9,7 | 25,2 | 19,3 | 17,4 | 14,7 | 4,0 |
| Setembro | 18,4 | 15,3 | 21,5 | 61,6 | 32,3 | 14,8 | 7,5 | 8,9 | 25,3 | 19,4 | 16,5 | 14,5 | 3,9 |
| Outubro | 18,2 | 15,2 | 21,4 | 64,3 | 31,7 | 14,6 | 7,5 | 8,5 | 25,2 | 19,3 | 16,3 | 14,5 | 3,7 |
| Novembro | 18,4 | 15,0 | 21,9 | 65,6 | 32,2 | 14,6 | 7,6 | 8,4 | 25,7 | 19,3 | 16,6 | 14,6 | 3,8 |
| Dezembro | 17,8 | 14,7 | 20,9 | 62,1 | 30,7 | 14,4 | 7,8 | 8,4 | 24,5 | 18,5 | 16,4 | 14,2 | 3,6 |
| Janeiro/06 | 18,6 | 15,2 | 22,0 | 62,2 | 32,0 | 15,2 | 8,1 | 8,8 | 25,6 | 19,3 | 17,1 | 14,8 | 3,7 |
| Fevereiro | 19,5 | 16,4 | 22,7 | 65,4 | 33,1 | 15,3 | 8,9 | 9,5 | 26,8 | 20,6 | 17,2 | 15,6 | 3,9 |
| Março | 20,6 | 17,5 | 23,9 | 69,9 | 34,8 | 15,8 | 9,6 | 10,1 | 28,3 | 21,7 | 18,5 | 16,4 | 4,3 |
| Abril | 20,7 | 18,0 | 23,5 | 69,9 | 34,7 | 16,2 | 9,5 | 10,2 | 28,3 | 22,0 | 18,4 | 16,3 | 4,4 |
| Maiο | 19,5 | 17,1 | 22,0 | 65,6 | 32,8 | 15,9 | 8,7 | 9,4 | 26,7 | 20,8 | 17,5 | 15,2 | 4,3 |
| Junho | 18,7 | 16,1 | 21,5 | 60,7 | 32,1 | 15,8 | 7,9 | 8,9 | 25,6 | 20,1 | 16,6 | 14,4 | 4,3 |
| Julho | 18,0 | 15,5 | 20,6 | 58,4 | 30,9 | 15,0 | 8,0 | 8,8 | 24,5 | 19,3 | 15,8 | 13,8 | 4,2 |
| Agosto | 18,5 | 15,4 | 21,6 | 61,0 | 30,6 | 15,4 | 8,3 | 9,1 | 25,0 | 19,5 | 16,4 | 14,1 | 4,3 |
| Var. % mensal ago.06/jul.06 | 2,8 | -0,6 | 4,9 | 4,5 | -1,0 | 2,7 | 3,8 | 3,4 | 2,0 | 1,0 | 3,8 | 2,2 | 2,4 |
| Var. % no ano ago.06/dez.05 | 3,9 | 4,8 | 3,3 | -1,8 | -0,3 | 6,9 | 6,4 | 8,3 | 2,0 | 5,4 | 0,0 | -0,7 | 19,4 |
| Var. % anual ago.06/ago.05 | -0,5 | -2,5 | 0,0 | -1,3 | -5,6 | 2,7 | 2,5 | -6,2 | -0,8 | 1,0 | -5,7 | -4,1 | 7,5 |

Fonte: Convênio: DIEESE/SEADE-SP/MTE-FAT/STb-GDF. PED-DF - Pesquisa de Emprego e Desemprego no Distrito Federal.

Notas: 1- As taxas de desemprego das pessoas com e sem experiência anterior de trabalho, somadas, são iguais à taxa de desemprego total.

Obs.: A taxa de desemprego relativa a um atributo é obtida dividindo-se o total de desempregados de um segmento pela população economicamente ativa do mesmo

Tabela 04
Índice do nível de ocupação por setor de atividade econômica
Distrito Federal - 1992 a 2006

Base: média de 2000 = 100

| Período | Total | Indústria ase transformação | Construção civil | Comércio | Serviços ¹ | Administração pública | Outros ² |
|----------------------|-------|-----------------------------|------------------|----------|-----------------------|-----------------------|---------------------|
| Agosto/1992 | 78,1 | 87,6 | 104,2 | 79,3 | 73,0 | 81,0 | 158,0 |
| Agosto/1993 | 81,3 | 76,6 | 119,4 | 80,0 | 78,8 | 81,5 | 89,0 |
| Agosto/1994 | 84,4 | 76,1 | 113,9 | 83,8 | 81,9 | 86,2 | 102,3 |
| Agosto/1995 | 86,2 | 87,2 | 92,7 | 81,1 | 85,0 | 92,5 | 66,2 |
| Agosto/1996 | 88,8 | 123,6 | 95,7 | 88,2 | 85,4 | 90,5 | 95,8 |
| Agosto/1997 | 93,0 | 117,4 | 107,9 | 91,1 | 91,7 | 90,3 | 90,0 |
| Agosto/1998 | 93,5 | 97,4 | 102,8 | 93,3 | 93,7 | 87,6 | 169,2 |
| Agosto/1999 | 93,2 | 103,0 | 91,6 | 91,0 | 93,4 | 92,3 | 100,6 |
| Agosto/2000 | 102,1 | 99,3 | 106,9 | 101,9 | 102,4 | 100,7 | 113,0 |
| Agosto/2001 | 104,4 | 105,1 | 88,9 | 107,0 | 105,7 | 101,0 | 127,3 |
| Janeiro/2002 | 105,0 | 102,2 | 89,5 | 110,0 | 106,1 | 101,7 | 119,2 |
| Fevereiro | 104,1 | 99,8 | 99,3 | 108,6 | 104,9 | 99,6 | 131,8 |
| Março | 104,8 | 105,4 | 95,5 | 108,4 | 106,0 | 99,1 | 149,0 |
| Abril | 106,3 | 99,9 | 96,4 | 108,5 | 106,1 | 106,4 | 156,5 |
| Mai | 107,5 | 100,2 | 95,3 | 110,6 | 108,0 | 107,3 | 120,9 |
| Junho | 107,9 | 97,0 | 97,4 | 112,5 | 108,7 | 106,9 | 100,1 |
| Julho | 108,1 | 106,7 | 98,9 | 113,3 | 109,6 | 102,1 | 112,4 |
| Agosto | 109,9 | 108,3 | 99,5 | 116,9 | 110,9 | 102,5 | 163,1 |
| Setembro | 111,6 | 113,2 | 97,6 | 115,1 | 112,8 | 103,1 | 253,6 |
| Outubro | 112,5 | 110,2 | 103,1 | 115,5 | 113,1 | 105,2 | 275,6 |
| Novembro | 111,8 | 110,4 | 100,4 | 112,7 | 112,9 | 105,6 | 253,1 |
| Dezembro | 111,1 | 105,7 | 106,5 | 117,1 | 110,8 | 107,5 | 166,7 |
| Janeiro/2003 | 109,6 | 109,4 | 97,9 | 117,0 | 109,4 | 106,4 | 128,9 |
| Fevereiro | 107,5 | 111,2 | 98,0 | 116,2 | 106,3 | 104,9 | 128,4 |
| Março | 105,6 | 111,8 | 95,6 | 113,1 | 104,7 | 102,3 | 141,0 |
| Abril | 106,0 | 105,2 | 100,7 | 113,5 | 106,0 | 100,9 | 130,5 |
| Mai | 107,3 | 103,1 | 97,5 | 113,3 | 108,1 | 102,8 | 130,8 |
| Junho | 108,0 | 102,2 | 88,1 | 116,6 | 108,6 | 104,2 | 138,8 |
| Julho | 109,1 | 104,4 | 82,9 | 118,4 | 109,1 | 107,7 | 140,1 |
| Agosto | 109,2 | 98,5 | 86,1 | 117,0 | 109,8 | 108,1 | 126,5 |
| Setembro | 110,8 | 99,6 | 90,4 | 114,4 | 112,6 | 109,5 | 114,5 |
| Outubro | 111,0 | 97,3 | 87,0 | 114,5 | 113,2 | 109,5 | 125,4 |
| Novembro | 112,5 | 103,0 | 87,1 | 115,8 | 114,4 | 111,1 | 143,3 |
| Dezembro | 113,6 | 108,7 | 87,3 | 121,5 | 113,7 | 112,4 | 148,1 |
| Janeiro/2004 | 114,2 | 106,1 | 89,2 | 123,2 | 114,4 | 113,0 | 139,1 |
| Fevereiro | 113,0 | 107,0 | 89,6 | 120,8 | 113,2 | 112,3 | 124,3 |
| Março | 111,3 | 102,9 | 86,0 | 119,0 | 111,6 | 110,8 | 131,2 |
| Abril | 110,2 | 105,3 | 86,2 | 112,9 | 110,8 | 112,0 | 130,4 |
| Mai | 112,3 | 103,8 | 89,8 | 118,6 | 112,4 | 112,2 | 151,9 |
| Junho | 114,3 | 111,9 | 94,4 | 118,1 | 115,0 | 112,5 | 161,5 |
| Julho | 115,8 | 121,6 | 95,8 | 122,5 | 116,5 | 109,9 | 177,0 |
| Agosto | 116,9 | 133,0 | 100,7 | 121,1 | 117,7 | 110,7 | 162,4 |
| Setembro | 117,4 | 126,0 | 97,4 | 120,5 | 118,8 | 112,5 | 153,4 |
| Outubro | 118,6 | 119,0 | 108,8 | 123,6 | 120,1 | 111,9 | 144,7 |
| Novembro | 119,6 | 109,3 | 100,5 | 130,1 | 122,1 | 110,5 | 135,0 |
| Dezembro | 121,0 | 106,6 | 103,6 | 136,8 | 123,5 | 108,8 | 125,9 |
| Janeiro/2005 | 121,3 | 113,3 | 93,7 | 135,5 | 122,4 | 115,3 | 122,0 |
| Fevereiro | 120,1 | 113,5 | 96,1 | 130,3 | 121,0 | 115,9 | 136,8 |
| Março | 119,1 | 123,9 | 91,9 | 125,0 | 119,1 | 118,5 | 151,7 |
| Abril | 119,3 | 120,4 | 92,5 | 128,0 | 119,1 | 117,4 | 163,0 |
| Mai | 120,4 | 120,9 | 91,2 | 129,0 | 119,9 | 119,8 | 165,7 |
| Junho | 120,8 | 116,1 | 102,7 | 134,0 | 119,1 | 119,4 | 149,7 |
| Julho | 121,9 | 122,9 | 108,1 | 131,8 | 121,4 | 118,0 | 141,3 |
| Agosto | 122,4 | 132,2 | 112,9 | 133,1 | 120,7 | 119,3 | 126,2 |
| Setembro | 123,9 | 139,4 | 111,1 | 132,3 | 124,0 | 117,5 | 129,9 |
| Outubro | 125,3 | 132,0 | 108,7 | 132,7 | 126,4 | 118,6 | 138,6 |
| Novembro | 126,1 | 126,8 | 107,6 | 136,2 | 128,1 | 116,6 | 136,8 |
| Dezembro | 127,6 | 119,7 | 107,2 | 145,2 | 128,1 | 118,5 | 143,1 |
| Janeiro/06 | 126,3 | 127,5 | 112,6 | 143,7 | 126,0 | 116,5 | 143,6 |
| Fevereiro | 125,1 | 127,7 | 116,1 | 139,3 | 125,6 | 113,5 | 162,1 |
| Março | 123,0 | 124,0 | 123,9 | 125,7 | 124,9 | 113,5 | 174,9 |
| Abril | 123,1 | 115,7 | 127,6 | 129,6 | 124,3 | 114,3 | 160,1 |
| Mai | 126,0 | 119,5 | 132,4 | 129,8 | 127,2 | 118,5 | 156,3 |
| Junho | 126,7 | 130,4 | 126,4 | 132,2 | 127,7 | 118,0 | 167,5 |
| Julho | 128,7 | 139,8 | 121,5 | 127,7 | 131,5 | 119,0 | 194,9 |
| Agosto | 127,6 | 133,2 | 116,3 | 127,3 | 129,6 | 118,3 | 274,1 |
| Var. % mensal | | | | | | | |
| ago.06/jul.06 | -0,9 | -4,8 | -4,4 | -0,3 | -1,5 | -0,6 | 40,0 |
| Var. % no ano | | | | | | | |
| ago.06/dez.05 | 0,0 | 11,2 | 8,2 | -12,3 | 1,2 | -0,2 | 90,9 |
| Var. % anual | | | | | | | |
| ago.06/ago.05 | 4,3 | 0,8 | 2,9 | -4,3 | 7,4 | -0,8 | 118,2 |

Fonte: Convênio: DIEESE/SEADE-SP/MTE-FAT/STb-GDF. PED-DF - Pesquisa de Emprego e Desemprego no Distrito Federal.

Notas: 1- Inclui os serviços públicos e privados inclusive os serviços domésticos.

2- Inclui: agricultura, pecuária e extração vegetal e mineral; embaixadas, consulados e representações políticas; outras classificadas.

Tabela 05
Índice do nível de ocupação do setor serviços por ramo de atividade
Distrito Federal - 1992 a 2006

Base: média 2000 = 100

| Período | Serviços | | | | | | | | | | |
|-----------------------------|--------------------|------------------|---------------------------------|--------------------------|---------------|----------|-------------|----------|-------|------------|---------------------|
| | Total ¹ | Oficina mecânica | Reparação, limpeza e vigilância | Transporte e armazenagem | Especializado | Credício | Alimentação | Educação | Saúde | Auxiliares | Outros ² |
| Agosto/1992 | 73,0 | 84,5 | 108,3 | 83,2 | 57,8 | 100,8 | 63,9 | 68,0 | 64,7 | 63,7 | 58,9 |
| Agosto/1993 | 78,8 | 69,8 | 119,9 | 92,3 | 73,2 | 113,2 | 71,6 | 67,0 | 65,4 | 67,4 | 67,3 |
| Agosto/1994 | 81,9 | 87,3 | 117,9 | 91,8 | 70,0 | 121,0 | 77,3 | 74,8 | 72,6 | 61,1 | 71,8 |
| Agosto/1995 | 85,0 | 75,8 | 103,0 | 87,3 | 78,1 | 101,4 | 88,7 | 79,1 | 72,8 | 84,9 | 76,1 |
| Agosto/1996 | 85,4 | 71,3 | 117,2 | 94,9 | 87,5 | 94,2 | 78,1 | 76,3 | 81,6 | 85,3 | 73,2 |
| Agosto/1997 | 91,7 | 71,6 | 111,8 | 95,9 | 82,5 | 87,1 | 84,7 | 86,8 | 86,9 | 87,0 | 87,2 |
| Agosto/1998 | 93,7 | 94,0 | 91,5 | 96,1 | 90,9 | 91,9 | 95,1 | 89,2 | 84,0 | 81,8 | 91,1 |
| Agosto/1999 | 93,4 | 82,3 | 96,5 | 87,8 | 94,5 | 96,6 | 89,4 | 93,4 | 86,9 | 87,7 | 92,7 |
| Agosto/2000 | 102,4 | 100,4 | 94,0 | 101,3 | 108,7 | 107,3 | 91,2 | 105,5 | 93,1 | 115,9 | 104,3 |
| Agosto/2001 | 105,7 | 103,9 | 117,6 | 116,9 | 110,5 | 110,7 | 102,8 | 108,1 | 101,3 | 112,4 | 109,5 |
| Janeiro/2002 | 106,1 | 103,5 | 106,6 | 103,4 | 119,3 | 124,1 | 105,7 | 98,3 | 95,1 | 113,7 | 113,8 |
| Fevereiro | 104,9 | 97,2 | 108,6 | 105,9 | 117,2 | 113,9 | 106,6 | 98,4 | 99,1 | 119,5 | 106,0 |
| Março | 106,0 | 108,6 | 119,6 | 113,3 | 116,0 | 108,9 | 107,2 | 103,2 | 100,2 | 116,1 | 107,3 |
| Abril | 106,1 | 109,5 | 111,9 | 117,6 | 111,1 | 118,0 | 102,6 | 103,7 | 107,6 | 115,6 | 104,7 |
| Mai | 108,0 | 108,3 | 114,1 | 117,1 | 114,2 | 123,6 | 106,4 | 99,2 | 103,8 | 115,6 | 109,1 |
| Junho | 108,7 | 101,4 | 119,1 | 110,6 | 117,9 | 125,5 | 112,7 | 96,8 | 103,0 | 115,5 | 105,9 |
| Julho | 109,6 | 96,1 | 121,9 | 106,9 | 122,8 | 123,4 | 113,0 | 99,3 | 98,3 | 116,9 | 113,2 |
| Agosto | 110,9 | 107,9 | 119,5 | 117,5 | 122,4 | 118,3 | 115,4 | 103,7 | 101,4 | 117,0 | 112,8 |
| Setembro | 112,8 | 113,0 | 108,3 | 121,6 | 124,4 | 117,2 | 118,8 | 105,9 | 100,7 | 126,0 | 114,8 |
| Outubro | 113,1 | 109,7 | 101,4 | 129,1 | 123,5 | 122,8 | 114,8 | 104,7 | 105,2 | 127,8 | 111,2 |
| Novembro | 112,9 | 112,7 | 111,6 | 120,4 | 128,8 | 130,9 | 111,1 | 105,8 | 104,3 | 122,1 | 110,9 |
| Dezembro | 110,8 | 105,4 | 117,9 | 112,2 | 129,9 | 121,8 | 108,9 | 104,9 | 108,3 | 113,1 | 112,3 |
| Janeiro/2003 | 109,4 | 107,1 | 114,2 | 112,3 | 126,2 | 117,2 | 115,7 | 99,5 | 106,9 | 116,3 | 111,8 |
| Fevereiro | 106,3 | 97,0 | 92,1 | 107,0 | 117,1 | 120,1 | 118,1 | 102,9 | 99,5 | 113,1 | 108,6 |
| Março | 104,7 | 101,8 | 86,1 | 107,0 | 114,7 | 120,8 | 108,6 | 106,4 | 93,7 | 112,0 | 106,5 |
| Abril | 106,0 | 111,0 | 94,1 | 100,5 | 112,7 | 118,5 | 102,8 | 108,8 | 94,1 | 119,5 | 110,6 |
| Mai | 108,1 | 108,8 | 113,2 | 99,7 | 122,3 | 122,6 | 101,4 | 101,9 | 101,5 | 133,5 | 115,1 |
| Junho | 108,6 | 103,8 | 117,1 | 102,0 | 120,4 | 138,9 | 100,2 | 102,9 | 97,7 | 139,7 | 112,7 |
| Julho | 109,1 | 104,2 | 112,6 | 101,1 | 122,8 | 145,8 | 105,0 | 104,1 | 102,2 | 136,0 | 111,1 |
| Agosto | 109,8 | 111,8 | 102,3 | 107,6 | 118,9 | 143,3 | 104,7 | 106,5 | 101,6 | 130,5 | 110,0 |
| Setembro | 112,6 | 109,5 | 108,8 | 114,7 | 116,4 | 139,2 | 112,9 | 102,8 | 108,2 | 131,0 | 115,8 |
| Outubro | 113,2 | 115,2 | 116,0 | 114,3 | 114,9 | 133,5 | 109,4 | 102,5 | 106,4 | 132,3 | 118,0 |
| Novembro | 114,4 | 118,4 | 124,1 | 108,4 | 114,9 | 126,0 | 114,8 | 107,4 | 110,7 | 135,1 | 117,2 |
| Dezembro | 113,7 | 133,5 | 130,7 | 101,1 | 116,1 | 115,7 | 116,5 | 106,7 | 112,2 | 137,0 | 116,8 |
| Janeiro/2004 | 114,4 | 133,2 | 140,0 | 108,6 | 118,0 | 117,3 | 120,3 | 109,2 | 108,6 | 133,0 | 116,7 |
| Fevereiro | 113,2 | 128,4 | 143,2 | 105,2 | 111,8 | 123,9 | 116,5 | 106,7 | 103,6 | 137,1 | 121,8 |
| Março | 111,6 | 123,1 | 128,1 | 105,0 | 113,1 | 119,6 | 116,5 | 102,3 | 100,3 | 134,9 | 121,8 |
| Abril | 110,8 | 112,8 | 114,9 | 100,0 | 106,3 | 123,1 | 118,3 | 98,7 | 97,0 | 136,7 | 122,5 |
| Mai | 112,4 | 121,1 | 110,0 | 113,7 | 113,0 | 111,5 | 121,5 | 96,0 | 98,7 | 132,7 | 120,3 |
| Junho | 115,0 | 112,0 | 124,2 | 113,8 | 113,5 | 125,4 | 123,5 | 101,4 | 95,7 | 128,9 | 122,7 |
| Julho | 116,5 | 122,3 | 126,0 | 124,6 | 119,1 | 117,6 | 122,8 | 103,9 | 105,3 | 124,6 | 123,0 |
| Agosto | 117,7 | 120,3 | 124,5 | 123,4 | 123,8 | 126,2 | 122,0 | 110,0 | 112,5 | 124,4 | 121,1 |
| Setembro | 118,8 | 132,9 | 113,1 | 115,9 | 117,0 | 120,3 | 122,9 | 119,6 | 119,9 | 138,1 | 116,7 |
| Outubro | 120,1 | 123,1 | 116,5 | 105,2 | 111,7 | 126,6 | 130,1 | 124,9 | 119,4 | 152,9 | 119,1 |
| Novembro | 122,1 | 137,3 | 118,3 | 100,3 | 102,6 | 126,8 | 130,2 | 121,0 | 114,9 | 154,0 | 132,8 |
| Dezembro | 123,5 | 137,6 | 126,1 | 110,5 | 117,7 | 129,8 | 137,6 | 114,8 | 115,7 | 143,7 | 138,5 |
| Janeiro/2005 | 122,4 | 149,2 | 133,4 | 103,7 | 130,5 | 120,1 | 131,9 | 112,6 | 112,3 | 142,2 | 136,3 |
| Fevereiro | 121,0 | 135,7 | 131,5 | 110,2 | 128,7 | 120,0 | 145,2 | 110,9 | 107,1 | 145,2 | 130,4 |
| Março | 119,1 | 131,4 | 136,1 | 106,9 | 120,5 | 127,8 | 140,6 | 107,1 | 101,9 | 151,6 | 127,5 |
| Abril | 119,1 | 132,6 | 128,3 | 113,9 | 107,1 | 141,7 | 138,6 | 103,0 | 99,7 | 156,3 | 127,2 |
| Mai | 119,9 | 130,5 | 135,2 | 107,5 | 106,1 | 146,3 | 133,6 | 105,7 | 107,8 | 159,1 | 128,3 |
| Junho | 119,1 | 128,2 | 124,7 | 106,5 | 106,1 | 135,0 | 125,5 | 104,1 | 116,6 | 163,7 | 128,3 |
| Julho | 121,4 | 112,4 | 133,0 | 111,4 | 113,6 | 136,4 | 130,4 | 111,2 | 118,6 | 159,8 | 131,8 |
| Agosto | 120,7 | 106,5 | 129,4 | 107,8 | 113,6 | 133,6 | 127,0 | 116,0 | 113,7 | 164,6 | 128,0 |
| Setembro | 124,0 | 109,4 | 139,9 | 107,8 | 113,0 | 140,2 | 139,0 | 125,0 | 113,2 | 161,0 | 130,0 |
| Outubro | 126,4 | 116,7 | 139,8 | 109,1 | 114,5 | 145,5 | 138,9 | 124,3 | 119,3 | 158,7 | 134,6 |
| Novembro | 128,1 | 120,6 | 146,6 | 113,3 | 121,8 | 145,3 | 141,4 | 122,7 | 116,9 | 152,5 | 141,2 |
| Dezembro | 128,1 | 124,3 | 145,8 | 115,6 | 125,4 | 151,7 | 135,6 | 122,8 | 110,3 | 163,2 | 141,6 |
| Janeiro/06 | 126,0 | 117,4 | 149,5 | 108,4 | 120,2 | 141,6 | 133,3 | 119,0 | 111,2 | 158,9 | 139,9 |
| Fevereiro | 125,6 | 118,1 | 148,5 | 110,0 | 123,8 | 139,3 | 132,6 | 112,2 | 118,8 | 156,9 | 133,0 |
| Março | 124,9 | 108,9 | 146,0 | 112,9 | 122,5 | 139,2 | 136,3 | 105,0 | 125,5 | 142,0 | 132,0 |
| Abril | 124,3 | 108,2 | 149,4 | 117,7 | 125,3 | 133,8 | 133,5 | 106,9 | 113,1 | 153,8 | 129,8 |
| Mai | 127,2 | 108,0 | 160,3 | 125,0 | 126,1 | 130,2 | 133,3 | 112,7 | 118,4 | 157,6 | 133,8 |
| Junho | 127,7 | 111,4 | 165,3 | 122,6 | 127,8 | 128,1 | 136,0 | 116,4 | 113,9 | 158,6 | 136,7 |
| Julho | 131,5 | 115,8 | 157,1 | 126,0 | 129,8 | 138,1 | 153,0 | 115,5 | 126,7 | 145,4 | 142,3 |
| Agosto | 129,6 | 122,3 | 147,9 | 118,8 | 120,1 | 149,0 | 150,5 | 113,1 | 117,6 | 146,6 | 147,7 |
| Var. % mensal ago.06/jul.06 | -1,5 | 5,7 | -6,0 | -5,9 | -7,4 | 7,7 | -1,6 | -2,1 | -7,2 | 1,0 | 3,9 |
| Var. % no ano ago.06/dez.05 | 1,2 | -1,6 | 1,1 | 2,7 | -4,2 | -1,8 | 11,1 | -7,8 | 6,4 | -10,1 | 4,3 |
| Var. % anual ago.06/ago.05 | 7,4 | 14,8 | 14,2 | 10,1 | 5,9 | 11,3 | 18,5 | -2,4 | 3,3 | -10,9 | 15,5 |

Fonte: Convênio: DIEESE/SEADE-SP/MTE-FAT/STb-GDF. PED-DF - Pesquisa de Emprego e Desemprego no Distrito Federal.

Notas: 1- Inclui os serviços domésticos e exclui a administração pública.

2- Inclui: serviços de comunicação; diversões, radiodifusão e teledifusão; serviços comunitários; comércio e adm. de valores imobiliários e de imóveis; serviços de utilidade pública; serviços pessoais; e outros serviços.

Tabela 06
Índice do nível de ocupação segundo posição na ocupação
Distrito Federal - 1992 a 2006

Base: média de 2000 = 100

| Período | Total de ocupados | Assalariados | | | | | | | Empregado doméstico | Conta-própria | Outras ² |
|-----------------------------|-------------------|--------------------|---------------|--------------------------|--------------------------|---------------|-------------|-----------------|---------------------|---------------|---------------------|
| | | Total ¹ | Setor privado | | | Setor público | | | | | |
| | | | Total | Com carteira de trabalho | Sem carteira de trabalho | Total | Estatutário | Não estatutário | | | |
| Agosto/1992 | 78,1 | 75,7 | 67,2 | 68,5 | 62,9 | 87,3 | 73,8 | 134,7 | 86,0 | 79,6 | 86,4 |
| Agosto/1993 | 81,3 | 79,3 | 73,2 | 75,0 | 67,2 | 87,8 | 77,7 | 123,2 | 92,5 | 79,3 | 85,9 |
| Agosto/1994 | 84,4 | 82,4 | 73,8 | 74,7 | 71,1 | 94,3 | 81,1 | 140,2 | 90,8 | 85,8 | 90,4 |
| Agosto/1995 | 86,2 | 82,5 | 72,6 | 73,1 | 70,9 | 96,2 | 94,1 | 103,6 | 97,1 | 94,7 | 88,5 |
| Agosto/1996 | 88,8 | 84,7 | 77,4 | 76,7 | 79,7 | 94,7 | 88,6 | 116,2 | 98,5 | 99,8 | 92,2 |
| Agosto/1997 | 93,0 | 88,8 | 84,4 | 85,1 | 82,0 | 95,0 | 91,1 | 108,4 | 108,7 | 97,0 | 100,3 |
| Agosto/1998 | 93,5 | 90,4 | 88,1 | 88,3 | 87,4 | 93,6 | 96,4 | 83,5 | 107,5 | 90,1 | 107,5 |
| Agosto/1999 | 93,2 | 90,7 | 88,3 | 88,7 | 87,0 | 94,1 | 95,0 | 91,0 | 102,6 | 94,3 | 99,9 |
| Agosto/2000 | 102,1 | 100,6 | 99,6 | 99,7 | 99,3 | 102,0 | 100,7 | 106,5 | 103,8 | 109,4 | 99,9 |
| Agosto/2001 | 104,4 | 105,5 | 109,9 | 112,4 | 101,6 | 99,6 | 99,9 | 98,5 | 93,9 | 102,6 | 111,9 |
| Janeiro/2002 | 105,0 | 105,4 | 110,8 | 113,0 | 103,4 | 98,0 | 96,1 | 104,6 | 100,1 | 100,9 | 116,0 |
| Fevereiro | 104,1 | 104,4 | 111,1 | 112,8 | 105,3 | 95,3 | 95,2 | 95,5 | 100,6 | 101,3 | 111,6 |
| Março | 104,8 | 104,9 | 110,8 | 112,1 | 106,6 | 96,8 | 97,0 | 96,0 | 96,8 | 107,6 | 110,2 |
| Abril | 106,3 | 106,7 | 109,9 | 110,4 | 108,2 | 102,3 | 103,2 | 99,1 | 97,4 | 109,2 | 109,6 |
| Mai | 107,5 | 105,9 | 108,9 | 111,3 | 101,2 | 101,8 | 102,2 | 100,5 | 103,9 | 114,1 | 114,9 |
| Junho | 107,9 | 105,5 | 108,9 | 110,5 | 103,7 | 100,8 | 100,9 | 100,2 | 110,3 | 112,1 | 119,3 |
| Julho | 108,1 | 105,5 | 111,3 | 112,2 | 108,6 | 97,5 | 97,4 | 97,9 | 108,4 | 113,9 | 119,9 |
| Agosto | 109,9 | 108,0 | 114,5 | 114,9 | 113,1 | 99,1 | 98,7 | 100,4 | 106,4 | 116,0 | 120,6 |
| Setembro | 111,6 | 109,6 | 117,7 | 118,8 | 114,2 | 98,4 | 97,5 | 101,6 | 108,9 | 117,9 | 121,8 |
| Outubro | 112,5 | 110,7 | 119,1 | 121,3 | 112,2 | 99,0 | 97,1 | 105,6 | 112,6 | 117,7 | 120,1 |
| Novembro | 111,8 | 110,4 | 118,5 | 120,7 | 111,4 | 99,2 | 97,5 | 105,0 | 110,7 | 117,7 | 115,8 |
| Dezembro | 111,1 | 110,1 | 116,8 | 119,9 | 106,3 | 100,9 | 99,0 | 107,6 | 104,9 | 120,0 | 113,4 |
| Janeiro/2003 | 109,6 | 109,1 | 116,2 | 120,0 | 103,8 | 99,4 | 98,5 | 102,5 | 101,6 | 114,9 | 114,9 |
| Fevereiro | 107,5 | 107,6 | 113,9 | 118,4 | 99,3 | 99,0 | 97,5 | 104,3 | 99,7 | 113,1 | 106,8 |
| Março | 105,6 | 105,8 | 112,1 | 116,5 | 97,7 | 97,2 | 97,0 | 97,9 | 99,8 | 108,7 | 106,2 |
| Abril | 106,0 | 105,3 | 111,8 | 115,4 | 100,1 | 96,3 | 96,4 | 95,9 | 101,4 | 112,7 | 106,8 |
| Mai | 107,3 | 106,6 | 114,6 | 117,7 | 104,4 | 95,7 | 96,3 | 93,5 | 98,7 | 113,8 | 113,9 |
| Junho | 108,0 | 107,1 | 114,6 | 119,1 | 99,8 | 96,9 | 96,6 | 97,8 | 99,6 | 113,7 | 117,5 |
| Julho | 109,1 | 108,5 | 114,4 | 119,2 | 98,6 | 100,4 | 100,6 | 99,5 | 97,7 | 116,9 | 117,1 |
| Agosto | 109,2 | 107,9 | 112,4 | 116,0 | 100,4 | 101,7 | 100,8 | 104,8 | 103,3 | 113,5 | 121,8 |
| Setembro | 110,8 | 109,4 | 114,3 | 117,8 | 102,7 | 102,9 | 101,9 | 106,1 | 106,8 | 117,3 | 117,2 |
| Outubro | 111,0 | 109,4 | 114,5 | 118,8 | 100,1 | 102,4 | 101,3 | 106,2 | 110,0 | 116,0 | 118,5 |
| Novembro | 112,5 | 111,0 | 116,0 | 121,8 | 97,0 | 104,1 | 104,4 | 103,2 | 109,2 | 119,8 | 118,2 |
| Dezembro | 113,6 | 112,3 | 118,7 | 124,4 | 100,1 | 103,5 | 104,4 | 100,3 | 105,2 | 118,8 | 127,3 |
| Janeiro/2004 | 114,2 | 113,8 | 120,9 | 127,6 | 98,8 | 104,2 | 103,8 | 105,5 | 102,7 | 119,9 | 123,9 |
| Fevereiro | 113,0 | 113,2 | 120,2 | 127,3 | 96,9 | 103,6 | 103,9 | 102,5 | 98,5 | 122,2 | 115,4 |
| Março | 111,3 | 111,4 | 117,7 | 124,2 | 96,2 | 102,9 | 101,9 | 106,2 | 100,2 | 120,9 | 107,8 |
| Abril | 110,2 | 110,1 | 115,7 | 121,9 | 95,2 | 102,5 | 102,0 | 104,5 | 105,9 | 119,1 | 101,5 |
| Mai | 112,3 | 111,7 | 119,2 | 124,0 | 103,3 | 101,5 | 99,4 | 108,8 | 112,9 | 119,2 | 104,0 |
| Junho | 114,3 | 113,7 | 122,0 | 126,3 | 107,8 | 102,2 | 101,3 | 105,5 | 116,8 | 122,0 | 102,9 |
| Julho | 115,8 | 114,1 | 123,9 | 127,6 | 111,9 | 100,6 | 100,2 | 102,3 | 113,4 | 127,1 | 113,9 |
| Agosto | 116,9 | 115,7 | 126,2 | 129,5 | 115,0 | 101,5 | 101,5 | 101,5 | 111,0 | 126,7 | 118,3 |
| Setembro | 117,4 | 116,4 | 126,1 | 129,4 | 115,2 | 103,1 | 103,6 | 101,6 | 113,0 | 125,0 | 118,7 |
| Outubro | 118,6 | 118,6 | 128,0 | 130,8 | 118,9 | 105,8 | 106,8 | 102,2 | 111,2 | 125,5 | 115,9 |
| Novembro | 119,6 | 118,4 | 129,7 | 134,2 | 115,0 | 103,0 | 103,5 | 101,2 | 115,0 | 128,9 | 119,1 |
| Dezembro | 121,0 | 118,7 | 130,9 | 135,3 | 116,6 | 101,8 | 101,0 | 104,5 | 109,5 | 135,5 | 131,5 |
| Janeiro/2005 | 121,3 | 120,0 | 133,9 | 139,9 | 114,1 | 101,0 | 101,7 | 98,5 | 108,5 | 133,1 | 129,8 |
| Fevereiro | 120,1 | 119,0 | 131,8 | 138,0 | 111,6 | 101,2 | 102,2 | 97,7 | 105,2 | 132,4 | 129,1 |
| Março | 119,1 | 119,0 | 132,0 | 139,1 | 108,6 | 101,0 | 102,1 | 97,3 | 105,7 | 128,6 | 122,2 |
| Abril | 119,3 | 117,7 | 130,2 | 138,5 | 102,8 | 100,4 | 99,5 | 103,8 | 110,2 | 130,1 | 127,7 |
| Mai | 120,4 | 120,2 | 131,9 | 140,1 | 105,1 | 104,1 | 103,7 | 105,4 | 108,7 | 130,5 | 120,3 |
| Junho | 120,8 | 121,2 | 133,7 | 143,2 | 102,4 | 104,0 | 105,4 | 99,1 | 110,3 | 129,7 | 116,5 |
| Julho | 121,9 | 123,0 | 135,4 | 141,2 | 116,4 | 105,8 | 107,2 | 100,7 | 108,1 | 131,2 | 114,6 |
| Agosto | 122,4 | 123,9 | 137,6 | 142,3 | 121,8 | 105,0 | 106,2 | 100,8 | 110,7 | 127,8 | 115,5 |
| Setembro | 123,9 | 124,7 | 137,8 | 141,6 | 125,3 | 106,5 | 105,1 | 111,5 | 110,8 | 134,4 | 117,2 |
| Outubro | 125,3 | 125,6 | 139,1 | 142,9 | 126,7 | 107,1 | 105,2 | 113,5 | 113,3 | 136,1 | 119,6 |
| Novembro | 126,1 | 125,3 | 139,5 | 145,0 | 121,3 | 106,0 | 103,1 | 116,2 | 112,7 | 143,9 | 119,0 |
| Dezembro | 127,6 | 126,3 | 140,8 | 145,4 | 125,8 | 106,3 | 103,3 | 116,7 | 111,6 | 148,0 | 124,6 |
| Janeiro/06 | 126,3 | 125,3 | 140,4 | 146,5 | 120,1 | 104,6 | 102,2 | 112,7 | 113,8 | 147,0 | 115,1 |
| Fevereiro | 125,1 | 123,1 | 138,8 | 145,7 | 116,0 | 101,4 | 99,9 | 106,7 | 119,3 | 144,9 | 115,3 |
| Março | 123,0 | 121,6 | 137,1 | 143,4 | 116,5 | 100,2 | 99,3 | 103,3 | 122,1 | 139,0 | 107,4 |
| Abril | 123,1 | 121,7 | 137,6 | 144,7 | 114,1 | 99,8 | 97,6 | 107,3 | 122,5 | 139,2 | 107,6 |
| Mai | 126,0 | 124,6 | 139,0 | 146,3 | 115,3 | 104,8 | 102,3 | 113,8 | 122,5 | 142,5 | 112,5 |
| Junho | 126,7 | 125,9 | 141,5 | 149,0 | 116,7 | 104,3 | 101,3 | 114,8 | 119,5 | 142,3 | 116,6 |
| Julho | 128,7 | 127,4 | 142,7 | 149,6 | 119,9 | 106,3 | 103,7 | 115,5 | 120,0 | 145,2 | 123,1 |
| Agosto | 127,6 | 127,4 | 143,3 | 147,2 | 130,5 | 105,3 | 102,4 | 115,4 | 115,5 | 143,4 | 117,7 |
| Var. % mensal set.05/ago.05 | -0,9 | 0,0 | 0,5 | -1,6 | 8,7 | -1,0 | -1,3 | 0,0 | -3,7 | -1,3 | -4,5 |
| Var. % no ano set.05/dez.04 | 0,0 | 0,9 | 1,8 | 1,2 | 3,6 | -1,0 | -0,9 | -1,0 | 3,6 | -3,1 | -5,6 |
| Var. % anual set.05/set.04 | 4,3 | 2,8 | 4,2 | 3,4 | 7,1 | 0,3 | -3,6 | 14,6 | 4,5 | 12,2 | 1,9 |

Fonte: Convênio: DIEESE/SEADE-SP/MTE-FAT/STb-GDF. PED-DF - Pesquisa de Emprego e Desemprego no Distrito Federal.

Notas: 1- Estão incluídos os assalariados que não souberam responder o setor em que trabalham (privado ou público).

2- Incluídos os empregadores, os trabalhadores autônomos universitários, os trabalhadores familiares não remunerados, os donos de negócio familiar e os que trabalham em organismos internacionais (Consulados, Embaixadas, Representações Oficiais e Políticas).

Tabela 07
Rendimento médio real trimestral dos ocupados e dos assalariados no trabalho principal¹
Distrito Federal - 1992 a 2006

| Período | Ocupados | | | | Assalariados | | | |
|---------------|------------|---------------------|------------|---------------------|--------------|---------------------|------------|---------------------|
| | Média | | Mediana | | Média | | Mediana | |
| | Rendimento | Índice ² | Rendimento | Índice ² | Rendimento | Índice ² | Rendimento | Índice ² |
| Julho/1992 | 1.534 | 97,6 | 787 | 97,9 | 1.802 | 104,0 | 1.027 | 104,8 |
| Julho/1993 | 1.664 | 106,0 | 816 | 101,5 | 1.997 | 115,3 | 1.084 | 110,6 |
| Julho/1994 | 1.524 | 97,0 | 756 | 94,1 | 1.791 | 103,4 | 1.025 | 104,6 |
| Julho/1995 | 1.606 | 102,3 | 821 | 102,2 | 1.857 | 107,2 | 1.095 | 111,7 |
| Julho/1996 | 1.767 | 112,5 | 910 | 113,3 | 1.982 | 114,4 | 1.186 | 121,0 |
| Julho/1997 | 1.624 | 103,4 | 844 | 104,9 | 1.859 | 107,3 | 1.130 | 115,2 |
| Julho/1998 | 1.643 | 104,6 | 864 | 107,5 | 1.863 | 107,5 | 1.076 | 109,8 |
| Julho/1999 | 1.672 | 106,5 | 846 | 105,2 | 1.893 | 109,3 | 1.065 | 108,6 |
| Julho/2000 | 1.555 | 99,0 | 817 | 101,6 | 1.732 | 100,0 | 1.001 | 102,1 |
| Julho/2001 | 1.586 | 100,9 | 790 | 98,2 | 1.723 | 99,4 | 955 | 97,4 |
| Janeiro/2002 | 1.516 | 96,5 | 768 | 95,5 | 1.687 | 97,4 | 908 | 92,6 |
| Fevereiro | 1.542 | 98,1 | 763 | 94,9 | 1.707 | 98,6 | 902 | 92,0 |
| Março | 1.561 | 99,4 | 758 | 94,3 | 1.741 | 100,5 | 936 | 95,5 |
| Abril | 1.549 | 98,6 | 736 | 91,6 | 1.750 | 101,0 | 929 | 94,8 |
| Maiο | 1.545 | 98,4 | 734 | 91,3 | 1.757 | 101,4 | 927 | 94,6 |
| Junho | 1.544 | 98,3 | 754 | 93,8 | 1.736 | 100,2 | 890 | 90,8 |
| Julho | 1.540 | 98,1 | 774 | 96,3 | 1.720 | 99,3 | 927 | 94,6 |
| Agosto | 1.554 | 98,9 | 768 | 95,6 | 1.722 | 99,4 | 953 | 97,2 |
| Setembro | 1.565 | 99,6 | 742 | 92,3 | 1.736 | 100,2 | 953 | 97,2 |
| Outubro | 1.555 | 99,0 | 718 | 89,3 | 1.726 | 99,6 | 908 | 92,6 |
| Novembro | 1.497 | 95,3 | 702 | 87,3 | 1.674 | 96,6 | 872 | 89,0 |
| Dezembro | 1.454 | 92,5 | 690 | 85,8 | 1.622 | 93,6 | 855 | 87,2 |
| Janeiro/2003 | 1.439 | 91,6 | 701 | 87,2 | 1.625 | 93,8 | 857 | 87,4 |
| Fevereiro | 1.433 | 91,2 | 689 | 85,8 | 1.602 | 92,5 | 853 | 87,0 |
| Março | 1.375 | 87,6 | 661 | 82,3 | 1.562 | 90,2 | 849 | 86,6 |
| Abril | 1.350 | 85,9 | 615 | 76,5 | 1.502 | 86,7 | 831 | 84,8 |
| Maiο | 1.314 | 83,7 | 621 | 77,3 | 1.469 | 84,8 | 828 | 84,4 |
| Junho | 1.330 | 84,7 | 659 | 82,0 | 1.480 | 85,4 | 829 | 84,6 |
| Julho | 1.318 | 83,9 | 675 | 84,0 | 1.481 | 85,5 | 830 | 84,7 |
| Agosto | 1.309 | 83,4 | 663 | 82,5 | 1.476 | 85,2 | 822 | 83,8 |
| Setembro | 1.315 | 83,7 | 644 | 80,1 | 1.482 | 85,5 | 817 | 83,3 |
| Outubro | 1.296 | 82,5 | 643 | 80,0 | 1.470 | 84,9 | 811 | 82,7 |
| Novembro | 1.326 | 84,4 | 669 | 83,3 | 1.498 | 86,5 | 813 | 82,9 |
| Dezembro | 1.322 | 84,1 | 670 | 83,3 | 1.476 | 85,2 | 808 | 82,5 |
| Janeiro/2004 | 1.335 | 85,0 | 676 | 84,1 | 1.491 | 86,1 | 833 | 85,0 |
| Fevereiro | 1.327 | 84,5 | 670 | 83,3 | 1.501 | 86,6 | 850 | 86,7 |
| Março | 1.286 | 81,9 | 657 | 81,8 | 1.489 | 86,0 | 843 | 86,0 |
| Abril | 1.268 | 80,7 | 646 | 80,3 | 1.472 | 85,0 | 808 | 82,4 |
| Maiο | 1.263 | 80,4 | 640 | 79,6 | 1.477 | 85,3 | 785 | 80,0 |
| Junho | 1.314 | 83,6 | 656 | 81,6 | 1.511 | 87,2 | 801 | 81,7 |
| Julho | 1.346 | 85,7 | 662 | 82,4 | 1.539 | 88,8 | 836 | 85,3 |
| Agosto | 1.348 | 85,8 | 649 | 80,7 | 1.541 | 88,9 | 844 | 86,1 |
| Setembro | 1.358 | 86,5 | 647 | 80,5 | 1.560 | 90,0 | 860 | 87,7 |
| Outubro | 1.348 | 85,8 | 627 | 78,0 | 1.557 | 89,9 | 821 | 83,8 |
| Novembro | 1.369 | 87,2 | 659 | 81,9 | 1.560 | 90,1 | 842 | 85,9 |
| Dezembro | 1.389 | 88,4 | 674 | 83,8 | 1.570 | 90,6 | 839 | 85,6 |
| Janeiro/2005 | 1.378 | 87,7 | 689 | 85,7 | 1.552 | 89,6 | 871 | 88,9 |
| Fevereiro | 1.356 | 86,3 | 665 | 82,7 | 1.546 | 89,2 | 864 | 88,1 |
| Março | 1.305 | 83,1 | 642 | 79,9 | 1.518 | 87,6 | 821 | 83,7 |
| Abril | 1.308 | 83,3 | 637 | 79,2 | 1.520 | 87,8 | 814 | 83,0 |
| Maiο | 1.306 | 83,2 | 633 | 78,8 | 1.500 | 86,6 | 809 | 82,5 |
| Junho | 1.310 | 83,4 | 632 | 78,6 | 1.499 | 86,5 | 829 | 84,5 |
| Julho | 1.344 | 85,6 | 632 | 78,6 | 1.533 | 88,5 | 814 | 83,0 |
| Agosto | 1.365 | 86,9 | 632 | 78,7 | 1.559 | 90,0 | 815 | 83,1 |
| Setembro | 1.390 | 88,5 | 633 | 78,7 | 1.569 | 90,6 | 830 | 84,7 |
| Outubro | 1.359 | 86,5 | 633 | 78,7 | 1.545 | 89,2 | 826 | 84,3 |
| Novembro | 1.336 | 85,1 | 631 | 78,5 | 1.527 | 88,1 | 801 | 81,7 |
| Dezembro | 1.317 | 83,9 | 627 | 78,0 | 1.513 | 87,3 | 774 | 78,9 |
| Janeiro/06 | 1.336 | 85,1 | 621 | 77,2 | 1.524 | 88,0 | 756 | 77,1 |
| Fevereiro | 1.371 | 87,3 | 620 | 77,2 | 1.560 | 90,0 | 771 | 78,6 |
| Março | 1.376 | 87,6 | 613 | 76,3 | 1.580 | 91,2 | 784 | 80,0 |
| Abril | 1.382 | 88,0 | 610 | 75,9 | 1.598 | 92,2 | 806 | 82,3 |
| Maiο | 1.387 | 88,3 | 609 | 75,7 | 1.593 | 92,0 | 803 | 81,9 |
| Junho | 1.401 | 89,2 | 609 | 75,7 | 1.601 | 92,4 | 803 | 81,9 |
| Julho | 1.409 | 89,7 | 620 | 77,1 | 1.615 | 93,2 | 802 | 81,8 |
| Var. % mensal | | | | | | | | |
| jul.06/jun.06 | | 0,6 | | 1,8 | | 0,9 | | -0,1 |
| Var. % no ano | | | | | | | | |
| jul.06/dez.05 | | 7,0 | | -1,1 | | 6,7 | | 3,6 |
| Var. % anual | | | | | | | | |
| jul.06/jul.05 | | 4,8 | | -1,9 | | 5,3 | | -1,5 |

Fonte: Convênio: DIEESE/SEADE-SP/MTE-FAT/STb-GDF. PED-DF - Pesquisa de Emprego e Desemprego no Distrito Federal.

Notas: 1- Valores em reais a preços de Agosto de 2006, atualizados até Maio de 2001 pelo IPCR-SDE/IGDF e a partir de Junho de 2001, atualizados pelo INPC/IDF-IBGE.

2- Base: média de 2000 = 100.

Obs.: Exclusivo as pessoas que tiveram rendimento zero, os trabalhadores familiares e os empregados que receberam exclusivamente em espécie ou benefício.

Tabela 08
Rendimento médio real trimestral dos assalariados
no setor privado com e sem carteira de trabalho assinada e no setor público¹
Distrito Federal - 1992 a 2006

| Período | Setor privado | | | | | | Setor público | |
|---------------|---------------|---------------------|-----------------------|---------------------|-----------------------|---------------------|---------------|---------------------|
| | Total | | Com carteira assinada | | Sem carteira assinada | | Rendimento | Índice ² |
| | Rendimento | Índice ² | Rendimento | Índice ² | Rendimento | Índice ² | | |
| Julho/1992 | 990 | 102,2 | 1.112 | 107,9 | 532 | 73,0 | 2.657 | 96,0 |
| Julho/1993 | 1.089 | 112,5 | 1.216 | 118,0 | 616 | 84,6 | 3.033 | 109,6 |
| Julho/1994 | 955 | 98,6 | 1.069 | 103,7 | 532 | 73,1 | 2.658 | 96,0 |
| Julho/1995 | 998 | 103,0 | 1.098 | 106,5 | 636 | 87,3 | 2.806 | 101,4 |
| Julho/1996 | 1.052 | 108,6 | 1.169 | 113,4 | 644 | 88,4 | 2.986 | 107,9 |
| Julho/1997 | 1.064 | 109,8 | 1.184 | 114,9 | 613 | 84,2 | 2.793 | 100,9 |
| Julho/1998 | 1.036 | 107,0 | 1.127 | 109,4 | 676 | 92,8 | 2.899 | 104,7 |
| Julho/1999 | 1.028 | 106,1 | 1.106 | 107,4 | 736 | 101,0 | 2.985 | 107,8 |
| Julho/2000 | 981 | 101,3 | 1.042 | 101,1 | 754 | 103,4 | 2.727 | 98,5 |
| Julho/2001 | 964 | 99,6 | 1.024 | 99,4 | 705 | 96,8 | 2.919 | 105,5 |
| Janeiro/2002 | 949 | 98,0 | 1.002 | 97,3 | 729 | 100,1 | 2.894 | 104,5 |
| Fevereiro | 960 | 99,1 | 1.000 | 97,1 | 799 | 109,7 | 2.912 | 105,2 |
| Março | 976 | 100,8 | 1.015 | 98,5 | 824 | 113,1 | 2.888 | 104,3 |
| Abril | 953 | 98,4 | 1.002 | 97,2 | 741 | 101,8 | 2.935 | 106,0 |
| Mai | 961 | 99,2 | 1.029 | 99,9 | 690 | 94,7 | 2.960 | 106,9 |
| Junho | 943 | 97,4 | 1.015 | 98,5 | 662 | 90,9 | 2.999 | 108,3 |
| Julho | 957 | 98,8 | 1.021 | 99,1 | 717 | 98,4 | 2.944 | 106,4 |
| Agosto | 969 | 100,0 | 1.025 | 99,5 | 741 | 101,8 | 2.968 | 107,2 |
| Setembro | 974 | 100,6 | 1.039 | 100,8 | 711 | 97,7 | 3.024 | 109,2 |
| Outubro | 940 | 97,1 | 997 | 96,7 | 715 | 98,2 | 3.048 | 110,1 |
| Novembro | 899 | 92,9 | 946 | 91,8 | 703 | 96,5 | 2.928 | 105,8 |
| Dezembro | 891 | 92,0 | 908 | 88,1 | 815 | 111,8 | 2.790 | 100,8 |
| Janeiro/2003 | 898 | 92,8 | 921 | 89,4 | 780 | 107,1 | 2.765 | 99,9 |
| Fevereiro | 885 | 91,3 | 899 | 87,2 | 808 | 111,0 | 2.744 | 99,1 |
| Março | 865 | 89,3 | 893 | 86,6 | 732 | 100,5 | 2.683 | 96,9 |
| Abril | 839 | 86,6 | 864 | 83,9 | 732 | 100,5 | 2.614 | 94,4 |
| Mai | 825 | 85,1 | 859 | 83,4 | 667 | 91,6 | 2.549 | 92,1 |
| Junho | 794 | 82,0 | 830 | 80,5 | 635 | 87,1 | 2.589 | 93,5 |
| Julho | 797 | 82,3 | 833 | 80,8 | 639 | 87,7 | 2.542 | 91,8 |
| Agosto | 796 | 82,2 | 828 | 80,3 | 660 | 90,6 | 2.536 | 91,6 |
| Setembro | 805 | 83,1 | 839 | 81,4 | 653 | 89,6 | 2.550 | 92,1 |
| Outubro | 821 | 84,8 | 856 | 83,1 | 655 | 89,9 | 2.533 | 91,5 |
| Novembro | 827 | 85,4 | 862 | 83,7 | 664 | 91,1 | 2.607 | 94,2 |
| Dezembro | 810 | 83,7 | 843 | 81,8 | 655 | 89,9 | 2.599 | 93,9 |
| Janeiro/2004 | 788 | 81,3 | 819 | 79,5 | 632 | 86,8 | 2.636 | 95,2 |
| Fevereiro | 799 | 82,5 | 835 | 81,0 | 628 | 86,3 | 2.640 | 95,4 |
| Março | 801 | 82,7 | 839 | 81,4 | 621 | 85,2 | 2.593 | 93,7 |
| Abril | 819 | 84,5 | 866 | 84,0 | 608 | 83,5 | 2.578 | 93,1 |
| Mai | 806 | 83,2 | 846 | 82,1 | 630 | 86,4 | 2.636 | 95,2 |
| Junho | 826 | 85,3 | 874 | 84,8 | 624 | 85,7 | 2.708 | 97,8 |
| Julho | 818 | 84,4 | 850 | 82,5 | 682 | 93,6 | 2.789 | 100,8 |
| Agosto | 805 | 83,1 | 843 | 81,8 | 645 | 88,6 | 2.795 | 101,0 |
| Setembro | 805 | 83,1 | 836 | 81,2 | 674 | 92,5 | 2.823 | 102,0 |
| Outubro | 826 | 85,2 | 870 | 84,4 | 633 | 86,8 | 2.855 | 103,1 |
| Novembro | 866 | 89,4 | 908 | 88,1 | 685 | 94,0 | 2.805 | 101,3 |
| Dezembro | 880 | 90,9 | 926 | 89,9 | 669 | 91,8 | 2.855 | 103,1 |
| Janeiro/2005 | 875 | 90,4 | 907 | 88,0 | 722 | 99,1 | 2.788 | 100,7 |
| Fevereiro | 847 | 87,5 | 874 | 84,8 | 718 | 98,6 | 2.841 | 102,6 |
| Março | 814 | 84,1 | 835 | 81,0 | 702 | 96,4 | 2.827 | 102,1 |
| Abril | 796 | 82,2 | 828 | 80,3 | 634 | 87,0 | 2.844 | 102,8 |
| Mai | 808 | 83,4 | 847 | 82,2 | 605 | 83,1 | 2.788 | 100,7 |
| Junho | 824 | 85,1 | 865 | 84,0 | 637 | 87,5 | 2.764 | 99,9 |
| Julho | 841 | 86,9 | 879 | 85,3 | 679 | 93,1 | 2.869 | 103,7 |
| Agosto | 839 | 86,6 | 881 | 85,5 | 659 | 90,4 | 2.941 | 106,3 |
| Setembro | 852 | 88,0 | 890 | 86,3 | 686 | 94,2 | 2.933 | 106,0 |
| Outubro | 836 | 86,4 | 873 | 84,7 | 668 | 91,7 | 2.903 | 104,9 |
| Novembro | 814 | 84,0 | 842 | 81,7 | 692 | 95,0 | 2.892 | 104,5 |
| Dezembro | 798 | 82,4 | 829 | 80,5 | 656 | 90,0 | 2.889 | 104,4 |
| Janeiro/06 | 815 | 84,1 | 840 | 81,5 | 696 | 95,6 | 2.915 | 105,3 |
| Fevereiro | 828 | 85,5 | 864 | 83,8 | 670 | 92,0 | 2.964 | 107,1 |
| Março | 834 | 86,1 | 874 | 84,9 | 649 | 89,1 | 3.045 | 110,0 |
| Abril | 821 | 84,8 | 874 | 84,8 | 571 | 78,4 | 3.092 | 111,7 |
| Mai | 832 | 85,9 | 885 | 85,9 | 583 | 80,0 | 3.126 | 112,9 |
| Junho | 829 | 85,6 | 885 | 85,9 | 573 | 78,7 | 3.128 | 113,0 |
| Julho | 837 | 86,4 | 884 | 85,7 | 643 | 88,2 | 3.151 | 113,8 |
| Var. % mensal | | | | | | | | |
| Jul.06/Jun.06 | | 1,0 | | -0,1 | | 12,2 | | 0,7 |
| Var. % no ano | | | | | | | | |
| Jul.06/Dez.05 | | 4,9 | | 6,6 | | -2,0 | | 9,1 |
| Var. % anual | | | | | | | | |
| Jul.06/Jul.05 | | -0,5 | | 0,6 | | -5,3 | | 9,8 |

Fonte: Convênio: DIEESE/SEADE-SP/MTE-FAT/STb-GDF. PED-DF - Pesquisa de Emprego e Desemprego no Distrito Federal.

Notas: 1- Valores em reais a preços de Agosto de 2006, atualizados até Maio de 2001 pelo IPCR-SDE/GDF e a partir de Junho de 2001, atualizados pelo INPC-DF-IBGE.

2- Base: média de 2000 = 100.

Obs.: Excluídas as pessoas que tiveram rendimento zero, os trabalhadores familiares e os empregados que receberam exclusivamente em espécie ou benefício.

Tabela 09
Rendimento médio real trimestral, segundo os setores de atividade¹
Distrito Federal - 1992 a 2006

| Período | Comércio | | Serviço | | Administração pública | | Outros ² | |
|----------------------|------------|---------------------|------------|---------------------|-----------------------|---------------------|---------------------|---------------------|
| | Rendimento | Índice ³ | Rendimento | Índice ³ | Rendimento | Índice ³ | Rendimento | Índice ³ |
| Julho/1992 | 1.082 | 99,4 | 1.287 | 96,5 | 2.568 | 98,1 | 1.200 | 97,5 |
| Julho/1993 | 1.193 | 109,6 | 1.377 | 103,3 | 2.934 | 112,1 | 1.236 | 100,4 |
| Julho/1994 | 1.158 | 106,4 | 1.285 | 96,4 | 2.504 | 95,6 | 1.110 | 90,2 |
| Julho/1995 | 1.275 | 117,2 | 1.327 | 99,6 | 2.664 | 101,7 | 1.307 | 106,2 |
| Julho/1996 | 1.357 | 124,7 | 1.399 | 105,0 | 2.993 | 114,3 | 1.565 | 127,1 |
| Julho/1997 | 1.178 | 108,2 | 1.347 | 101,1 | 2.762 | 105,5 | 1.272 | 103,4 |
| Julho/1998 | 1.175 | 108,0 | 1.345 | 100,9 | 2.978 | 113,7 | 1.246 | 101,2 |
| Julho/1999 | 1.119 | 102,9 | 1.353 | 101,5 | 2.939 | 112,3 | 1.423 | 115,6 |
| Julho/2000 | 1.101 | 101,1 | 1.334 | 100,1 | 2.553 | 97,5 | 1.229 | 99,8 |
| Julho/2001 | 1.070 | 98,4 | 1.317 | 98,8 | 2.840 | 108,5 | 1.220 | 99,2 |
| Janeiro/2002 | 979 | 90,0 | 1.231 | 92,4 | 2.759 | 105,4 | 1.301 | 105,7 |
| Fevereiro | 950 | 87,3 | 1.259 | 94,4 | 2.840 | 108,5 | 1.325 | 107,7 |
| Março | 978 | 89,9 | 1.287 | 96,5 | 2.787 | 106,4 | 1.272 | 103,4 |
| Abril | 965 | 88,7 | 1.272 | 95,4 | 2.841 | 108,5 | 1.154 | 93,8 |
| Maiο | 1.037 | 95,3 | 1.255 | 94,1 | 2.826 | 107,9 | 1.150 | 93,4 |
| Junho | 1.036 | 95,2 | 1.248 | 93,6 | 2.878 | 109,9 | 1.200 | 97,5 |
| Julho | 1.072 | 98,5 | 1.274 | 95,6 | 2.820 | 107,7 | 1.140 | 92,7 |
| Agosto | 1.055 | 97,0 | 1.303 | 97,8 | 2.849 | 108,8 | 1.088 | 88,4 |
| Setembro | 1.062 | 97,6 | 1.327 | 99,6 | 2.855 | 109,0 | 1.009 | 82,0 |
| Outubro | 1.018 | 93,5 | 1.289 | 96,7 | 2.892 | 110,4 | 1.072 | 87,1 |
| Novembro | 980 | 90,0 | 1.231 | 92,4 | 2.776 | 106,0 | 1.021 | 82,9 |
| Dezembro | 950 | 87,3 | 1.202 | 90,2 | 2.642 | 100,9 | 1.066 | 86,6 |
| Janeiro/2003 | 928 | 85,3 | 1.176 | 88,2 | 2.662 | 101,7 | 1.051 | 85,4 |
| Fevereiro | 914 | 84,0 | 1.182 | 88,7 | 2.653 | 101,3 | 1.070 | 86,9 |
| Março | 888 | 81,6 | 1.130 | 84,7 | 2.612 | 99,7 | 927 | 75,3 |
| Abril | 871 | 80,0 | 1.114 | 83,6 | 2.478 | 94,6 | 1.066 | 86,6 |
| Maiο | 861 | 79,2 | 1.089 | 81,7 | 2.397 | 91,5 | 1.022 | 83,1 |
| Junho | 872 | 80,1 | 1.091 | 81,9 | 2.423 | 92,5 | 1.034 | 84,0 |
| Julho | 884 | 81,2 | 1.100 | 82,5 | 2.381 | 90,9 | 841 | 68,4 |
| Agosto | 849 | 78,0 | 1.089 | 81,7 | 2.374 | 90,7 | 888 | 72,2 |
| Setembro | 816 | 75,0 | 1.087 | 81,5 | 2.411 | 92,1 | 902 | 73,3 |
| Outubro | 808 | 74,3 | 1.077 | 80,8 | 2.373 | 90,6 | 921 | 74,8 |
| Novembro | 837 | 76,9 | 1.073 | 80,5 | 2.459 | 93,9 | 1.003 | 81,5 |
| Dezembro | 821 | 75,4 | 1.076 | 80,7 | 2.449 | 93,5 | 1.070 | 87,0 |
| Janeiro/2004 | 794 | 72,9 | 1.085 | 81,4 | 2.473 | 94,4 | 1.051 | 85,4 |
| Fevereiro | 770 | 70,7 | 1.079 | 80,9 | 2.496 | 95,3 | 1.007 | 81,8 |
| Março | 802 | 73,7 | 1.027 | 77,1 | 2.422 | 92,5 | 912 | 74,1 |
| Abril | 829 | 76,2 | 1.013 | 76,0 | 2.387 | 91,2 | 965 | 78,4 |
| Maiο | 824 | 75,7 | 1.017 | 76,3 | 2.383 | 91,0 | 948 | 77,1 |
| Junho | 855 | 78,6 | 1.087 | 81,6 | 2.451 | 93,6 | 958 | 77,9 |
| Julho | 871 | 80,0 | 1.109 | 83,2 | 2.559 | 97,7 | 874 | 71,0 |
| Agosto | 889 | 81,7 | 1.114 | 83,6 | 2.560 | 97,8 | 771 | 62,7 |
| Setembro | 865 | 79,5 | 1.115 | 83,6 | 2.598 | 99,2 | 906 | 73,6 |
| Outubro | 849 | 78,0 | 1.099 | 82,4 | 2.602 | 99,4 | 1.046 | 85,0 |
| Novembro | 880 | 80,9 | 1.133 | 85,0 | 2.589 | 98,9 | 1.146 | 93,1 |
| Dezembro | 924 | 84,9 | 1.129 | 84,7 | 2.601 | 99,3 | 1.105 | 89,8 |
| Janeiro/2005 | 924 | 84,9 | 1.117 | 83,8 | 2.550 | 97,4 | 1.060 | 86,1 |
| Fevereiro | 874 | 80,3 | 1.092 | 81,9 | 2.519 | 96,2 | 1.028 | 83,6 |
| Março | 787 | 72,4 | 1.059 | 79,5 | 2.492 | 95,2 | 952 | 77,4 |
| Abril | 794 | 73,0 | 1.068 | 80,1 | 2.500 | 95,5 | 877 | 71,2 |
| Maiο | 828 | 76,1 | 1.072 | 80,4 | 2.495 | 95,3 | 848 | 68,9 |
| Junho | 864 | 79,4 | 1.097 | 82,3 | 2.470 | 94,3 | 810 | 65,8 |
| Julho | 873 | 80,2 | 1.132 | 84,9 | 2.529 | 96,6 | 816 | 66,3 |
| Agosto | 889 | 81,6 | 1.144 | 85,8 | 2.597 | 99,2 | 870 | 70,7 |
| Setembro | 932 | 85,6 | 1.157 | 86,8 | 2.590 | 98,9 | 962 | 78,2 |
| Outubro | 892 | 81,9 | 1.137 | 85,3 | 2.536 | 96,9 | 971 | 78,9 |
| Novembro | 838 | 77,0 | 1.150 | 86,3 | 2.460 | 94,0 | 930 | 75,6 |
| Dezembro | 776 | 71,3 | 1.145 | 85,9 | 2.462 | 94,0 | 896 | 72,8 |
| Janeiro/06 | 835 | 76,8 | 1.150 | 86,3 | 2.526 | 96,5 | 898 | 73,0 |
| Fevereiro | 860 | 79,1 | 1.137 | 85,3 | 2.637 | 100,7 | 928 | 75,4 |
| Março | 887 | 81,5 | 1.111 | 83,3 | 2.703 | 103,2 | 921 | 74,8 |
| Abril | 850 | 78,1 | 1.103 | 82,7 | 2.766 | 105,6 | 970 | 78,8 |
| Maiο | 861 | 79,1 | 1.121 | 84,1 | 2.770 | 105,8 | 972 | 79,0 |
| Junho | 856 | 78,7 | 1.142 | 85,7 | 2.780 | 106,2 | 1.017 | 82,7 |
| Julho | 851 | 78,2 | 1.162 | 87,2 | 2.745 | 104,8 | 972 | 79,0 |
| Var. % mensal | | | | | | | | |
| jul.06/jun.06 | | -0,6 | | 1,8 | | -1,3 | | -4,4 |
| Var. % no ano | | | | | | | | |
| jul.06/dez.05 | | 9,7 | | 1,5 | | 11,5 | | 8,5 |
| Var. % anual | | | | | | | | |
| jul.06/jul.05 | | -2,5 | | 2,7 | | 8,5 | | 19,1 |

Fonte: Convênio: DIEESE/SEADE-SP/MTE-FAT/STb-GDF. PED-DF - Pesquisa de Emprego e Desemprego no Distrito Federal.

Notas: 1- Valores em reais a preços de Agosto de 2006, atualizados até Maio de 2001 pelo IPCR-SDE/GDF e a partir de Junho de 2001, atualizados pelo INPC-DF-IBGE.

2- Inclui Indústria, Construção Civil, Agricultura, Pecuária e Extração Vegetal e Mineral, Embaixadas, Consulados e Representações Oficiais e Políticas; outras atividades não classificadas.

3- Base: média de 2000 = 100.

Obs.: Exclui as pessoas que tiveram rendimento zero, os trabalhadores familiares e o empregados que receberam exclusivamente em espécie ou benefício.

Tabela 10
Rendimento real trimestral por grupo de rendimentos dos ocupados e assalariados no trabalho principal (percentil)¹
Distrito Federal - 1992 a 2006

| Período | Rendimento real trimestral | | | | | | | | | |
|---------------|----------------------------|----------------------------|----------------|--------------------------------|--------------------------------|----------------------------|----------------------------|----------------|--------------------------------|--------------------------------|
| | Ocupados | | | | | Assalariados | | | | |
| | 10% mais pobres ganham até | 25% mais pobres ganham até | 50% ganham até | 25% mais ricos ganham acima de | 10% mais ricos ganham acima de | 10% mais pobres ganham até | 25% mais pobres ganham até | 50% ganham até | 25% mais ricos ganham acima de | 10% mais ricos ganham acima de |
| Julho/1992 | 264 | 387 | 792 | 1.659 | 3.732 | 367 | 551 | 1.023 | 2.067 | 4.147 |
| Julho/1993 | 269 | 367 | 815 | 1.835 | 4.076 | 354 | 551 | 1.070 | 2.385 | 4.817 |
| Julho/1994 | 195 | 308 | 751 | 1.803 | 3.855 | 284 | 493 | 1.036 | 2.253 | 4.218 |
| Julho/1995 | 243 | 393 | 836 | 1.921 | 3.884 | 358 | 590 | 1.092 | 2.389 | 4.370 |
| Julho/1996 | 246 | 416 | 920 | 2.082 | 4.145 | 373 | 597 | 1.207 | 2.498 | 4.394 |
| Julho/1997 | 228 | 425 | 855 | 1.899 | 3.798 | 373 | 560 | 1.120 | 2.279 | 4.191 |
| Julho/1998 | 268 | 431 | 863 | 1.968 | 3.792 | 359 | 539 | 1.077 | 2.157 | 4.474 |
| Julho/1999 | 264 | 440 | 847 | 1.940 | 3.874 | 370 | 529 | 1.058 | 2.124 | 4.407 |
| Julho/2000 | 254 | 432 | 823 | 1.830 | 3.361 | 366 | 499 | 998 | 2.016 | 4.033 |
| Julho/2001 | 286 | 443 | 792 | 1.900 | 3.811 | 380 | 508 | 953 | 2.064 | 3.958 |
| Janeiro/2002 | 297 | 445 | 755 | 1.801 | 3.710 | 375 | 500 | 906 | 1.962 | 3.924 |
| Fevereiro | 296 | 444 | 750 | 1.781 | 3.710 | 374 | 516 | 900 | 2.071 | 4.143 |
| Março | 294 | 441 | 742 | 1.781 | 3.710 | 371 | 518 | 941 | 2.205 | 4.143 |
| Abril | 293 | 440 | 740 | 1.775 | 3.676 | 370 | 515 | 926 | 2.201 | 4.143 |
| Mai | 293 | 439 | 735 | 1.764 | 3.676 | 368 | 514 | 926 | 2.201 | 4.391 |
| Junho | 293 | 439 | 734 | 1.761 | 3.659 | 379 | 512 | 890 | 2.185 | 4.079 |
| Julho | 293 | 437 | 740 | 1.756 | 3.642 | 379 | 511 | 937 | 2.164 | 3.952 |
| Agosto | 289 | 433 | 772 | 1.859 | 3.606 | 372 | 505 | 958 | 2.145 | 4.004 |
| Setembro | 286 | 429 | 742 | 1.859 | 3.673 | 361 | 494 | 947 | 2.145 | 4.238 |
| Outubro | 286 | 424 | 719 | 1.859 | 3.748 | 358 | 479 | 915 | 2.145 | 4.164 |
| Novembro | 278 | 416 | 706 | 1.732 | 3.532 | 360 | 466 | 866 | 2.082 | 3.956 |
| Dezembro | 266 | 400 | 694 | 1.666 | 3.470 | 347 | 454 | 841 | 1.998 | 3.748 |
| Janeiro/2003 | 258 | 390 | 692 | 1.635 | 3.396 | 335 | 459 | 868 | 1.998 | 3.773 |
| Fevereiro | 258 | 387 | 688 | 1.677 | 3.521 | 333 | 452 | 851 | 1.945 | 3.773 |
| Março | 243 | 377 | 657 | 1.635 | 3.282 | 328 | 442 | 839 | 1.912 | 3.647 |
| Abril | 243 | 365 | 609 | 1.580 | 3.107 | 331 | 430 | 828 | 1.893 | 3.549 |
| Mai | 239 | 358 | 619 | 1.553 | 2.987 | 327 | 430 | 828 | 1.792 | 3.431 |
| Junho | 284 | 362 | 651 | 1.545 | 2.970 | 355 | 449 | 828 | 1.782 | 3.465 |
| Julho | 285 | 378 | 664 | 1.575 | 2.970 | 355 | 451 | 832 | 1.869 | 3.548 |
| Agosto | 285 | 380 | 650 | 1.545 | 3.030 | 354 | 461 | 830 | 1.890 | 3.544 |
| Setembro | 284 | 376 | 641 | 1.542 | 3.072 | 350 | 457 | 827 | 1.865 | 3.498 |
| Outubro | 280 | 372 | 639 | 1.516 | 2.954 | 349 | 449 | 816 | 1.772 | 3.487 |
| Novembro | 279 | 385 | 692 | 1.593 | 2.943 | 346 | 462 | 816 | 1.846 | 3.462 |
| Dezembro | 277 | 388 | 689 | 1.511 | 2.906 | 345 | 459 | 808 | 1.743 | 3.446 |
| Janeiro/2004 | 277 | 392 | 681 | 1.589 | 2.885 | 345 | 454 | 808 | 1.816 | 3.406 |
| Fevereiro | 272 | 391 | 674 | 1.551 | 2.986 | 341 | 452 | 827 | 1.816 | 3.406 |
| Março | 270 | 382 | 673 | 1.573 | 2.838 | 337 | 449 | 841 | 1.816 | 3.365 |
| Abril | 269 | 370 | 669 | 1.548 | 2.922 | 334 | 446 | 787 | 1.798 | 3.365 |
| Mai | 267 | 370 | 644 | 1.481 | 2.889 | 333 | 444 | 785 | 1.795 | 3.344 |
| Junho | 267 | 378 | 666 | 1.590 | 3.121 | 333 | 444 | 780 | 1.899 | 3.344 |
| Julho | 288 | 389 | 664 | 1.661 | 3.321 | 333 | 444 | 833 | 1.999 | 3.333 |
| Agosto | 286 | 385 | 664 | 1.661 | 3.302 | 332 | 443 | 833 | 1.999 | 3.332 |
| Setembro | 286 | 385 | 660 | 1.661 | 3.298 | 332 | 443 | 879 | 1.993 | 3.321 |
| Outubro | 286 | 385 | 660 | 1.649 | 3.298 | 330 | 440 | 824 | 1.981 | 3.408 |
| Novembro | 286 | 385 | 660 | 1.649 | 3.285 | 330 | 440 | 876 | 1.980 | 3.518 |
| Dezembro | 285 | 385 | 657 | 1.643 | 3.265 | 329 | 440 | 871 | 1.980 | 3.483 |
| Janeiro/2005 | 283 | 390 | 657 | 1.633 | 3.251 | 329 | 453 | 871 | 1.971 | 3.285 |
| Fevereiro | 282 | 384 | 653 | 1.625 | 3.201 | 327 | 444 | 854 | 1.951 | 3.265 |
| Março | 277 | 384 | 640 | 1.591 | 3.181 | 325 | 438 | 813 | 1.909 | 3.279 |
| Abril | 276 | 382 | 636 | 1.584 | 3.168 | 320 | 441 | 832 | 1.909 | 3.393 |
| Mai | 276 | 392 | 634 | 1.575 | 3.149 | 339 | 441 | 840 | 1.901 | 3.340 |
| Junho | 296 | 391 | 633 | 1.581 | 3.149 | 337 | 441 | 840 | 1.901 | 3.168 |
| Julho | 315 | 399 | 633 | 1.580 | 3.149 | 337 | 439 | 840 | 1.898 | 3.371 |
| Agosto | 316 | 395 | 633 | 1.581 | 3.163 | 334 | 442 | 843 | 2.002 | 3.374 |
| Setembro | 316 | 402 | 634 | 1.586 | 3.163 | 343 | 443 | 843 | 2.107 | 3.582 |
| Outubro | 316 | 413 | 634 | 1.581 | 3.163 | 349 | 453 | 842 | 2.003 | 3.595 |
| Novembro | 313 | 408 | 632 | 1.586 | 3.158 | 344 | 440 | 825 | 2.088 | 3.560 |
| Dezembro | 312 | 412 | 626 | 1.566 | 3.131 | 344 | 440 | 780 | 1.975 | 3.431 |
| Janeiro/06 | 306 | 408 | 624 | 1.560 | 3.119 | 354 | 439 | 762 | 1.983 | 3.431 |
| Fevereiro | 305 | 406 | 612 | 1.531 | 3.119 | 356 | 457 | 798 | 1.930 | 3.573 |
| Março | 302 | 402 | 612 | 1.524 | 3.062 | 356 | 457 | 804 | 2.011 | 3.799 |
| Abril | 302 | 401 | 610 | 1.508 | 3.208 | 352 | 455 | 802 | 2.005 | 3.759 |
| Mai | 302 | 401 | 603 | 1.507 | 3.108 | 351 | 451 | 802 | 2.005 | 3.519 |
| Junho | 301 | 401 | 603 | 1.509 | 3.107 | 352 | 451 | 802 | 2.005 | 3.621 |
| Julho | 331 | 401 | 624 | 1.521 | 3.208 | 352 | 451 | 802 | 2.005 | 3.990 |
| Var. % mensal | | | | | | | | | | |
| Jul.06/Jun.06 | 10,0 | 0,0 | 3,5 | 0,8 | 3,3 | 0,0 | 0,0 | 0,0 | 0,0 | 10,2 |
| Var. % no ano | | | | | | | | | | |
| Jul.06/dez.05 | 6,1 | -2,7 | -0,3 | -2,9 | 2,5 | 2,3 | 2,5 | 2,8 | 1,5 | 16,3 |
| Var. % anual | | | | | | | | | | |
| Jul.06/Jul.05 | 5,1 | 0,5 | -1,4 | -3,7 | 1,9 | 4,5 | 2,7 | -4,5 | 5,6 | 18,4 |

Fonte: Convênio: DIEESE/SEADE-SP/MTE-FAT/STb-GDF. PED-DF - Pesquisa de Emprego e Desemprego no Distrito Federal.

Nota: 1- Valores em reais a preços de Agosto de 2006, atualizados até Maio de 2001 pelo IPCR-SDE/GDF e a partir de Junho de 2001, atualizados pelo INPC/DF-IBGE.

Obs.: Excluídas as pessoas que tiveram rendimento zero, os trabalhadores familiares e os empregados que receberam exclusivamente em espécie ou benefício.

Tabela 11
Índice de rendimento real trimestral por grupo de rendimentos dos ocupados e assalariados no trabalho principal (percentil)¹
Distrito Federal - 1992 a 2006

Base: média de 2000 = 100.

| Período | Índice de rendimento real trimestral | | | | | | | | | |
|---------------|--------------------------------------|----------------------------|----------------|--------------------------------|--------------------------------|----------------------------|----------------------------|----------------|--------------------------------|--------------------------------|
| | Ocupados | | | | | Assalariados | | | | |
| | 10% mais pobres ganham até | 25% mais pobres ganham até | 50% ganham até | 25% mais ricos ganham acima de | 10% mais ricos ganham acima de | 10% mais pobres ganham até | 25% mais pobres ganham até | 50% ganham até | 25% mais ricos ganham acima de | 10% mais ricos ganham acima de |
| Julho/1992 | 105,6 | 90,5 | 98,9 | 91,3 | 104,7 | 103,8 | 111,1 | 104,3 | 103,4 | 100,6 |
| Julho/1993 | 107,7 | 85,8 | 101,8 | 101,0 | 114,4 | 99,9 | 111,1 | 109,1 | 119,4 | 116,9 |
| Julho/1994 | 77,8 | 72,0 | 93,8 | 99,3 | 108,2 | 80,3 | 99,4 | 105,6 | 112,8 | 102,4 |
| Julho/1995 | 97,1 | 91,9 | 104,4 | 105,8 | 109,0 | 101,3 | 118,8 | 111,4 | 119,6 | 106,1 |
| Julho/1996 | 98,6 | 97,3 | 114,9 | 114,6 | 116,3 | 105,4 | 120,4 | 123,1 | 125,0 | 106,6 |
| Julho/1997 | 91,1 | 99,4 | 106,7 | 104,6 | 106,6 | 105,5 | 112,8 | 114,2 | 114,1 | 101,7 |
| Julho/1998 | 107,3 | 100,8 | 107,7 | 108,4 | 106,4 | 101,6 | 108,5 | 109,8 | 107,9 | 108,6 |
| Julho/1999 | 105,6 | 102,9 | 105,7 | 106,8 | 108,7 | 104,7 | 106,6 | 107,8 | 106,3 | 107,0 |
| Julho/2000 | 101,5 | 101,0 | 102,8 | 100,8 | 94,3 | 103,4 | 100,6 | 101,7 | 100,9 | 97,9 |
| Julho/2001 | 114,3 | 103,6 | 98,9 | 104,6 | 106,9 | 107,4 | 102,4 | 97,1 | 103,3 | 96,1 |
| Janeiro/2002 | 118,7 | 104,0 | 94,3 | 99,2 | 104,1 | 106,0 | 100,7 | 92,3 | 98,2 | 95,2 |
| Fevereiro | 118,3 | 103,7 | 93,7 | 98,1 | 104,1 | 105,7 | 104,0 | 91,8 | 103,7 | 100,5 |
| Março | 117,6 | 103,1 | 92,7 | 98,1 | 104,1 | 104,8 | 104,3 | 95,9 | 110,4 | 100,5 |
| Abril | 117,4 | 102,9 | 92,4 | 97,8 | 103,1 | 104,5 | 103,7 | 94,4 | 110,2 | 100,5 |
| Mai | 117,1 | 102,6 | 91,8 | 97,2 | 103,1 | 103,9 | 103,5 | 94,4 | 110,2 | 106,6 |
| Junho | 117,1 | 102,6 | 91,6 | 97,0 | 102,7 | 107,0 | 103,2 | 90,8 | 109,4 | 99,0 |
| Julho | 117,1 | 102,1 | 92,4 | 96,7 | 102,2 | 107,0 | 102,9 | 95,5 | 108,3 | 95,9 |
| Agosto | 115,4 | 101,1 | 96,4 | 102,4 | 101,2 | 105,1 | 101,7 | 97,7 | 107,4 | 97,2 |
| Setembro | 114,4 | 100,3 | 92,6 | 102,4 | 103,1 | 101,9 | 99,6 | 96,5 | 107,4 | 102,9 |
| Outubro | 114,4 | 99,0 | 89,8 | 102,4 | 105,1 | 101,0 | 96,5 | 93,3 | 107,4 | 101,1 |
| Novembro | 111,0 | 97,3 | 88,2 | 95,4 | 99,1 | 101,6 | 93,9 | 88,3 | 104,2 | 96,0 |
| Dezembro | 106,5 | 93,4 | 86,7 | 91,7 | 97,4 | 98,1 | 91,5 | 85,7 | 100,0 | 91,0 |
| Janeiro/2003 | 103,2 | 91,1 | 86,4 | 90,0 | 95,3 | 94,8 | 92,5 | 88,5 | 100,0 | 91,6 |
| Fevereiro | 103,2 | 90,4 | 85,9 | 92,4 | 98,8 | 94,1 | 91,0 | 86,8 | 97,3 | 91,6 |
| Março | 97,2 | 88,2 | 82,1 | 90,0 | 92,1 | 92,8 | 89,1 | 85,5 | 95,7 | 88,5 |
| Abril | 97,2 | 85,2 | 76,1 | 87,0 | 87,2 | 93,6 | 86,7 | 84,4 | 94,7 | 86,1 |
| Mai | 95,6 | 83,8 | 77,3 | 85,5 | 83,8 | 92,3 | 86,7 | 84,4 | 89,7 | 83,3 |
| Junho | 113,5 | 84,6 | 81,3 | 85,1 | 83,3 | 100,3 | 90,5 | 84,4 | 89,2 | 84,1 |
| Julho | 113,8 | 88,4 | 83,0 | 86,8 | 83,3 | 100,3 | 91,0 | 84,8 | 93,5 | 86,1 |
| Agosto | 113,8 | 88,7 | 81,2 | 85,1 | 85,0 | 100,2 | 92,9 | 84,6 | 94,6 | 86,0 |
| Setembro | 113,4 | 87,9 | 80,1 | 84,9 | 86,2 | 98,8 | 92,0 | 84,3 | 93,4 | 84,9 |
| Outubro | 111,9 | 86,9 | 79,8 | 83,5 | 82,9 | 98,5 | 90,5 | 83,2 | 88,7 | 84,6 |
| Novembro | 111,6 | 89,9 | 86,5 | 87,7 | 82,6 | 97,8 | 93,0 | 83,2 | 92,4 | 84,0 |
| Dezembro | 110,8 | 90,6 | 86,1 | 83,2 | 81,5 | 97,4 | 92,6 | 82,4 | 87,3 | 83,6 |
| Janeiro/2004 | 110,8 | 91,7 | 85,1 | 87,5 | 80,9 | 97,4 | 91,5 | 82,4 | 90,9 | 82,7 |
| Fevereiro | 109,0 | 91,3 | 84,2 | 85,4 | 83,8 | 96,2 | 91,0 | 84,3 | 90,9 | 82,7 |
| Março | 107,9 | 89,3 | 84,1 | 86,6 | 79,6 | 95,3 | 90,4 | 85,8 | 90,9 | 81,7 |
| Abril | 107,7 | 86,5 | 83,5 | 85,2 | 82,0 | 94,5 | 89,8 | 80,2 | 90,0 | 81,7 |
| Mai | 107,0 | 86,5 | 80,5 | 81,6 | 81,0 | 94,2 | 89,6 | 80,0 | 89,8 | 81,2 |
| Junho | 107,0 | 88,3 | 83,2 | 87,6 | 87,6 | 94,1 | 89,5 | 79,5 | 95,0 | 81,2 |
| Julho | 115,1 | 90,8 | 83,0 | 91,5 | 93,2 | 94,1 | 89,5 | 84,9 | 100,0 | 80,9 |
| Agosto | 114,5 | 90,0 | 83,0 | 91,5 | 92,6 | 93,9 | 89,2 | 84,9 | 100,0 | 80,9 |
| Setembro | 114,5 | 90,0 | 82,5 | 91,5 | 92,5 | 93,9 | 89,2 | 89,7 | 99,7 | 80,6 |
| Outubro | 114,4 | 90,0 | 82,4 | 90,8 | 92,5 | 93,2 | 88,6 | 84,0 | 99,2 | 82,7 |
| Novembro | 114,3 | 90,0 | 82,4 | 90,8 | 92,2 | 93,2 | 88,6 | 89,3 | 99,1 | 85,4 |
| Dezembro | 113,9 | 90,0 | 82,1 | 90,5 | 91,6 | 92,8 | 88,6 | 88,8 | 99,1 | 84,5 |
| Janeiro/2005 | 113,2 | 91,2 | 82,1 | 89,9 | 91,2 | 92,8 | 91,3 | 88,8 | 98,6 | 79,7 |
| Fevereiro | 112,7 | 89,8 | 81,6 | 89,5 | 89,8 | 92,3 | 89,5 | 87,0 | 97,6 | 79,2 |
| Março | 111,0 | 89,8 | 80,0 | 87,6 | 89,3 | 91,9 | 88,2 | 82,9 | 95,5 | 79,6 |
| Abril | 110,3 | 89,2 | 79,5 | 87,2 | 88,9 | 90,5 | 88,9 | 84,9 | 95,5 | 82,4 |
| Mai | 110,3 | 91,7 | 79,1 | 86,7 | 88,4 | 95,9 | 88,9 | 85,6 | 95,1 | 81,1 |
| Junho | 118,2 | 91,3 | 79,0 | 87,1 | 88,4 | 95,3 | 88,8 | 85,6 | 95,1 | 76,9 |
| Julho | 125,9 | 93,2 | 79,0 | 87,0 | 88,4 | 95,3 | 88,4 | 85,6 | 95,0 | 81,8 |
| Agosto | 126,4 | 92,4 | 79,0 | 87,1 | 88,7 | 94,4 | 89,2 | 85,9 | 100,2 | 81,9 |
| Setembro | 126,4 | 93,9 | 79,2 | 87,3 | 88,7 | 97,1 | 89,2 | 85,9 | 105,5 | 86,9 |
| Outubro | 126,3 | 96,4 | 79,2 | 87,1 | 88,7 | 98,6 | 91,2 | 85,8 | 100,3 | 87,2 |
| Novembro | 125,2 | 95,4 | 78,9 | 87,3 | 88,6 | 97,3 | 88,7 | 84,1 | 104,5 | 86,4 |
| Dezembro | 124,7 | 96,3 | 78,2 | 86,2 | 87,9 | 97,3 | 88,7 | 79,5 | 98,9 | 83,3 |
| Janeiro/06 | 122,5 | 95,4 | 77,9 | 85,9 | 87,5 | 99,9 | 88,4 | 77,7 | 99,2 | 83,3 |
| Fevereiro | 121,9 | 95,0 | 76,5 | 84,3 | 87,5 | 100,5 | 92,1 | 81,4 | 96,6 | 86,7 |
| Março | 120,6 | 94,0 | 76,5 | 83,9 | 85,9 | 100,5 | 92,1 | 82,0 | 100,6 | 92,2 |
| Abril | 120,6 | 93,7 | 76,1 | 83,1 | 90,0 | 99,4 | 91,7 | 81,8 | 100,3 | 91,2 |
| Mai | 120,6 | 93,7 | 75,3 | 83,0 | 87,2 | 99,1 | 90,9 | 81,7 | 100,3 | 85,4 |
| Junho | 120,3 | 93,7 | 75,4 | 83,1 | 87,2 | 99,5 | 90,9 | 81,7 | 100,3 | 87,9 |
| Julho | 132,3 | 93,7 | 77,9 | 83,7 | 90,0 | 99,5 | 90,9 | 81,7 | 100,3 | 96,9 |
| jul.06/dez.05 | | | | | | | | | | |
| jul.06/jun.06 | 10,0 | 0,0 | 3,3 | 0,7 | 3,2 | 0,0 | 0,0 | 0,0 | 0,0 | 10,2 |
| jul.06/jul.05 | | | | | | | | | | |
| jul.06/dez.05 | 6,1 | -2,7 | -0,4 | -2,9 | 2,4 | 2,3 | 2,5 | 2,8 | 1,4 | 16,3 |
| Var. % anual | | | | | | | | | | |
| jul.06/jul.05 | 5,1 | 0,5 | -1,4 | -3,8 | 1,8 | 4,4 | 2,8 | -4,6 | 5,6 | 18,5 |

Fonte: Convênio: DIEESE/SEADE-SP/MTE-FAT/STB-GDF. PED-DF - Pesquisa de Emprego e Desemprego no Distrito Federal.

Nota: 1- As variações da Tabela 11 são as mesmas da Tabela 10 pois não podem ser referidas aos índices, mas somente aos rendimentos.

Tabela 12
Rendimento médio real trimestral das mulheres e dos homens ocupados no trabalho principal¹
Distrito Federal - 1992 a 2006

| Período | Rendimento dos ocupados | | | | | | Relação rendimento fem./masc. (%) |
|--|-------------------------|---------------------|----------|---------------------|-----------|---------------------|--------------------------------------|
| | Geral | Índice ² | Feminino | Índice ² | Masculino | Índice ² | |
| Julho/1992 | 1.534 | 97,6 | 1.223 | 97,3 | 1.775 | 95,6 | 68,9 |
| Julho/1993 | 1.664 | 106,0 | 1.310 | 104,3 | 1.968 | 106,1 | 66,6 |
| Julho/1994 | 1.524 | 97,0 | 1.216 | 96,8 | 1.796 | 96,7 | 67,7 |
| Julho/1995 | 1.606 | 102,3 | 1.269 | 101,0 | 1.923 | 103,6 | 66,0 |
| Julho/1996 | 1.767 | 112,5 | 1.368 | 108,8 | 2.123 | 114,4 | 64,4 |
| Julho/1997 | 1.624 | 103,4 | 1.270 | 101,1 | 1.941 | 104,6 | 65,4 |
| Julho/1998 | 1.643 | 104,6 | 1.321 | 105,1 | 1.936 | 104,3 | 68,2 |
| Julho/1999 | 1.672 | 106,5 | 1.312 | 104,5 | 2.005 | 108,1 | 65,4 |
| Julho/2000 | 1.555 | 99,0 | 1.269 | 101,0 | 1.824 | 98,3 | 69,6 |
| Julho/2001 | 1.586 | 100,9 | 1.275 | 101,5 | 1.871 | 100,8 | 68,1 |
| Janeiro/2002 | 1.516 | 96,5 | 1.234 | 98,2 | 1.780 | 95,9 | 69,3 |
| Fevereiro | 1.542 | 98,1 | 1.255 | 99,9 | 1.800 | 97,0 | 69,7 |
| Março | 1.561 | 99,4 | 1.264 | 100,6 | 1.824 | 98,3 | 69,3 |
| Abril | 1.549 | 98,6 | 1.252 | 99,6 | 1.820 | 98,1 | 68,8 |
| Mai | 1.545 | 98,4 | 1.242 | 98,9 | 1.826 | 98,4 | 68,0 |
| Junho | 1.544 | 98,3 | 1.237 | 98,5 | 1.829 | 98,6 | 67,6 |
| Julho | 1.540 | 98,1 | 1.237 | 98,4 | 1.820 | 98,1 | 68,0 |
| Agosto | 1.554 | 98,9 | 1.249 | 99,4 | 1.836 | 98,9 | 68,0 |
| Setembro | 1.565 | 99,6 | 1.275 | 101,5 | 1.830 | 98,6 | 69,7 |
| Outubro | 1.555 | 99,0 | 1.277 | 101,6 | 1.810 | 97,5 | 70,5 |
| Novembro | 1.497 | 95,3 | 1.223 | 97,3 | 1.753 | 94,4 | 69,8 |
| Dezembro | 1.454 | 92,5 | 1.172 | 93,2 | 1.721 | 92,7 | 68,1 |
| Janeiro/2003 | 1.439 | 91,6 | 1.138 | 90,5 | 1.719 | 92,6 | 66,2 |
| Fevereiro | 1.433 | 91,2 | 1.143 | 91,0 | 1.698 | 91,5 | 67,3 |
| Março | 1.375 | 87,6 | 1.100 | 87,6 | 1.628 | 87,7 | 67,6 |
| Abril | 1.350 | 85,9 | 1.091 | 86,8 | 1.595 | 85,9 | 68,4 |
| Mai | 1.314 | 83,7 | 1.053 | 83,8 | 1.565 | 84,3 | 67,3 |
| Junho | 1.330 | 84,7 | 1.093 | 87,0 | 1.558 | 84,0 | 70,2 |
| Julho | 1.318 | 83,9 | 1.071 | 85,2 | 1.547 | 83,3 | 69,2 |
| Agosto | 1.309 | 83,4 | 1.069 | 85,0 | 1.533 | 82,6 | 69,7 |
| Setembro | 1.315 | 83,7 | 1.058 | 84,2 | 1.551 | 83,6 | 68,2 |
| Outubro | 1.296 | 82,5 | 1.050 | 83,5 | 1.527 | 82,3 | 68,7 |
| Novembro | 1.326 | 84,4 | 1.066 | 84,9 | 1.562 | 84,2 | 68,2 |
| Dezembro | 1.322 | 84,1 | 1.049 | 83,5 | 1.569 | 84,6 | 66,8 |
| Janeiro/2004 | 1.335 | 85,0 | 1.070 | 85,2 | 1.573 | 84,8 | 68,0 |
| Fevereiro | 1.327 | 84,5 | 1.067 | 84,9 | 1.565 | 84,3 | 68,2 |
| Março | 1.286 | 81,9 | 1.048 | 83,4 | 1.504 | 81,0 | 69,7 |
| Abril | 1.268 | 80,7 | 1.007 | 80,2 | 1.505 | 81,1 | 66,9 |
| Mai | 1.263 | 80,4 | 1.028 | 81,8 | 1.479 | 79,7 | 69,5 |
| Junho | 1.314 | 83,6 | 1.081 | 86,1 | 1.534 | 82,7 | 70,5 |
| Julho | 1.346 | 85,7 | 1.149 | 91,5 | 1.533 | 82,6 | 75,0 |
| Agosto | 1.348 | 85,8 | 1.143 | 91,0 | 1.547 | 83,4 | 73,9 |
| Setembro | 1.358 | 86,5 | 1.149 | 91,4 | 1.560 | 84,0 | 73,6 |
| Outubro | 1.348 | 85,8 | 1.118 | 89,0 | 1.569 | 84,6 | 71,2 |
| Novembro | 1.369 | 87,2 | 1.134 | 90,3 | 1.591 | 85,7 | 71,3 |
| Dezembro | 1.389 | 88,4 | 1.159 | 92,2 | 1.604 | 86,4 | 72,2 |
| Janeiro/2005 | 1.378 | 87,7 | 1.169 | 93,1 | 1.574 | 84,8 | 74,3 |
| Fevereiro | 1.356 | 86,3 | 1.147 | 91,3 | 1.555 | 83,8 | 73,8 |
| Março | 1.305 | 83,1 | 1.084 | 86,3 | 1.513 | 81,5 | 71,6 |
| Abril | 1.308 | 83,3 | 1.087 | 86,5 | 1.519 | 81,8 | 71,6 |
| Mai | 1.306 | 83,2 | 1.089 | 86,7 | 1.513 | 81,5 | 72,0 |
| Junho | 1.310 | 83,4 | 1.090 | 86,8 | 1.523 | 82,1 | 71,6 |
| Julho | 1.344 | 85,6 | 1.112 | 88,5 | 1.567 | 84,4 | 71,0 |
| Agosto | 1.365 | 86,9 | 1.122 | 89,3 | 1.593 | 85,8 | 70,4 |
| Setembro | 1.390 | 88,5 | 1.158 | 92,1 | 1.610 | 86,7 | 71,9 |
| Outubro | 1.359 | 86,5 | 1.136 | 90,4 | 1.568 | 84,5 | 72,5 |
| Novembro | 1.336 | 85,1 | 1.124 | 89,5 | 1.540 | 83,0 | 73,0 |
| Dezembro | 1.317 | 83,9 | 1.090 | 86,7 | 1.529 | 82,4 | 71,3 |
| Janeiro/06 | 1.336 | 85,1 | 1.088 | 86,6 | 1.566 | 84,4 | 69,4 |
| Fevereiro | 1.371 | 87,3 | 1.110 | 88,3 | 1.613 | 86,9 | 68,8 |
| Março | 1.376 | 87,6 | 1.113 | 88,6 | 1.621 | 87,3 | 68,7 |
| Abril | 1.382 | 88,0 | 1.101 | 87,6 | 1.649 | 88,9 | 66,7 |
| Mai | 1.387 | 88,3 | 1.102 | 87,7 | 1.653 | 89,1 | 66,6 |
| Junho | 1.401 | 89,2 | 1.122 | 89,3 | 1.666 | 89,8 | 67,3 |
| Julho | 1.409 | 89,7 | 1.138 | 90,6 | 1.663 | 89,6 | 68,4 |
| Var. % mensal jul.06/jun.06 | | 0,5 | | 1,4 | | -0,2 | |
| Var. % no ano jul.06/dez.05 | | 7,0 | | 4,4 | | 8,8 | |
| Var. % anual jul.06/jul.05 | | 4,8 | | 2,4 | | 6,2 | |

Notas: 1- Valores em reais a preços de Agosto de 2006, atualizados até Maio de 2001 pelo IPCR-SDE/GDF e a partir de Junho de 2001, atualizados pelo INPC-DF-IBGE.

2- Base: média de 2000 = 100.

Obs.: Excluídas as pessoas que tiveram rendimento zero, os trabalhadores familiares e os empregados que receberam exclusivamente em espécie ou benefício.

Tabela 13

Índices trimestrais do emprego, do rendimento médio real e da massa de rendimentos reais dos ocupados e dos assalariados¹
Distrito Federal - 1992 a 2006

Base: média 2000 = 100

| Período | Ocupados ² | | | Assalariados ³ | | |
|--------------------------------|-----------------------|-----------------------|--------------------------|---------------------------|--------------------|---------------------|
| | Emprego | Rendimento médio real | Massa de rendimento real | Emprego | Salário médio real | Massa salarial real |
| Julho/1992 | 78,1 | 96,2 | 75,1 | 75,7 | 103,9 | 78,6 |
| Julho/1993 | 81,3 | 104,4 | 84,8 | 79,3 | 115,1 | 91,3 |
| Julho/1994 | 84,4 | 95,4 | 80,5 | 82,4 | 103,0 | 84,9 |
| Julho/1995 | 86,2 | 100,6 | 86,7 | 82,5 | 106,9 | 88,3 |
| Julho/1996 | 88,8 | 110,1 | 97,8 | 84,7 | 113,4 | 96,0 |
| Julho/1997 | 93,0 | 102,3 | 95,1 | 88,8 | 106,9 | 94,9 |
| Julho/1998 | 93,5 | 104,1 | 97,3 | 90,4 | 107,4 | 97,1 |
| Julho/1999 | 93,2 | 106,5 | 99,2 | 90,7 | 109,4 | 99,3 |
| Julho/2000 | 102,1 | 99,1 | 101,2 | 100,6 | 100,1 | 100,7 |
| Julho/2001 | 104,4 | 101,2 | 105,6 | 105,5 | 99,6 | 105,2 |
| Janeiro/2002 | 104,1 | 96,5 | 100,5 | 104,4 | 97,7 | 102,0 |
| Fevereiro | 104,8 | 97,9 | 102,6 | 104,9 | 98,6 | 103,4 |
| Março | 106,3 | 99,3 | 105,5 | 106,7 | 100,5 | 107,3 |
| Abril | 107,5 | 98,4 | 105,7 | 105,9 | 101,0 | 106,9 |
| Mai | 107,9 | 98,2 | 106,0 | 105,5 | 101,6 | 107,1 |
| Junho | 108,1 | 98,1 | 106,0 | 105,5 | 100,3 | 105,8 |
| Julho | 109,9 | 98,1 | 107,8 | 108,0 | 99,4 | 107,4 |
| Agosto | 111,6 | 98,8 | 110,3 | 109,6 | 99,3 | 108,8 |
| Setembro | 112,5 | 99,7 | 112,2 | 110,7 | 100,3 | 111,0 |
| Outubro | 111,8 | 99,1 | 110,8 | 110,4 | 99,7 | 110,0 |
| Novembro | 111,1 | 95,7 | 106,3 | 110,1 | 96,7 | 106,5 |
| Dezembro | 109,6 | 92,8 | 101,7 | 109,1 | 93,7 | 102,3 |
| Janeiro/2003 | 107,5 | 91,9 | 98,7 | 107,6 | 93,9 | 101,1 |
| Fevereiro | 105,6 | 91,4 | 96,5 | 105,8 | 92,7 | 98,1 |
| Março | 106,0 | 87,8 | 93,0 | 105,3 | 90,3 | 95,1 |
| Abril | 107,3 | 86,1 | 92,4 | 106,6 | 86,9 | 92,6 |
| Mai | 108,0 | 84,0 | 90,7 | 107,1 | 85,2 | 91,3 |
| Junho | 109,1 | 85,0 | 92,8 | 108,5 | 85,9 | 93,1 |
| Julho | 109,2 | 84,0 | 91,8 | 107,9 | 85,8 | 92,6 |
| Agosto | 110,8 | 83,4 | 92,5 | 109,4 | 85,4 | 93,5 |
| Setembro | 111,0 | 83,8 | 93,0 | 109,4 | 85,8 | 93,8 |
| Outubro | 112,5 | 82,9 | 93,3 | 111,0 | 85,4 | 94,7 |
| Novembro | 113,6 | 84,8 | 96,3 | 112,3 | 86,9 | 97,6 |
| Dezembro | 114,2 | 84,4 | 96,4 | 113,8 | 85,5 | 97,3 |
| Janeiro/2004 | 113,0 | 85,0 | 96,1 | 113,2 | 86,3 | 97,6 |
| Fevereiro | 111,3 | 84,5 | 94,0 | 111,4 | 86,7 | 96,7 |
| Março | 110,2 | 82,1 | 90,5 | 110,1 | 86,2 | 95,0 |
| Abril | 112,3 | 80,8 | 90,8 | 111,7 | 85,1 | 95,1 |
| Mai | 114,3 | 80,8 | 92,4 | 113,7 | 85,6 | 97,3 |
| Junho | 115,8 | 84,0 | 97,3 | 114,1 | 87,5 | 99,8 |
| Julho | 116,9 | 86,1 | 100,7 | 115,7 | 89,1 | 103,2 |
| Agosto | 117,4 | 86,0 | 101,0 | 116,4 | 89,0 | 103,6 |
| Setembro | 118,6 | 86,6 | 102,7 | 118,6 | 90,0 | 106,8 |
| Outubro | 119,6 | 85,9 | 102,7 | 118,4 | 89,8 | 106,4 |
| Novembro | 121,0 | 87,2 | 105,5 | 118,7 | 89,9 | 106,7 |
| Dezembro | 121,3 | 88,7 | 107,6 | 120,0 | 90,7 | 108,8 |
| Janeiro/2005 | 120,1 | 87,8 | 105,5 | 119,0 | 89,5 | 106,5 |
| Fevereiro | 119,1 | 86,4 | 102,9 | 119,0 | 89,2 | 106,2 |
| Março | 119,3 | 83,0 | 99,0 | 117,7 | 87,4 | 102,9 |
| Abril | 120,4 | 83,6 | 100,6 | 120,2 | 87,8 | 105,5 |
| Mai | 120,8 | 83,6 | 101,0 | 121,2 | 86,8 | 105,2 |
| Junho | 121,9 | 84,1 | 102,5 | 123,0 | 87,0 | 107,0 |
| Julho | 122,4 | 86,0 | 105,3 | 123,9 | 88,8 | 110,1 |
| Agosto | 123,9 | 87,1 | 108,0 | 124,7 | 90,1 | 112,3 |
| Setembro | 125,3 | 88,4 | 110,7 | 125,6 | 90,2 | 113,3 |
| Outubro | 126,1 | 86,5 | 109,1 | 125,3 | 89,0 | 111,6 |
| Novembro | 127,6 | 85,3 | 108,8 | 126,3 | 88,3 | 111,5 |
| Dezembro | 126,3 | 84,3 | 106,4 | 125,3 | 87,6 | 109,7 |
| Janeiro/06 | 125,1 | 85,4 | 106,8 | 123,1 | 88,0 | 108,3 |
| Fevereiro | 123,0 | 87,3 | 107,4 | 121,6 | 89,7 | 109,1 |
| Março | 123,1 | 87,6 | 107,8 | 121,7 | 91,0 | 110,8 |
| Abril | 126,0 | 88,1 | 111,0 | 124,6 | 92,2 | 114,9 |
| Mai | 126,7 | 88,6 | 112,2 | 125,9 | 92,0 | 115,8 |
| Junho | 128,7 | 89,6 | 115,3 | 127,4 | 92,7 | 118,1 |
| Julho | 127,6 | 89,9 | 114,7 | 127,4 | 93,4 | 118,9 |
| Var. % mensal jul.06/jun.06 | -0,9 | 0,3 | -0,5 | 0,0 | 0,8 | 0,7 |
| Var. % no ano jul.06/dez.05 | 1,0 | 6,6 | 7,8 | 1,7 | 6,6 | 8,4 |
| Var. % anual jul.06/jul.05 | 4,2 | 4,5 | 8,9 | 2,8 | 5,2 | 8,0 |

Notas: 1- Valores em reais a preços de Agosto de 2006, atualizados até Maio de 2001 pelo IPCR-SDE/GDF e a partir de Junho de 2001, atualizados pelo INPC/DF-IBGE.

2- Incluem os ocupados que não tiveram remuneração no mês e excluem trabalhadores familiares sem remuneração salarial e os trabalhadores que ganharam exclusivamente em espécie ou benefício.

3- Incluem os assalariados que não tiveram remuneração no mês.

Gráfico 1
Taxa de desemprego total
Distrito Federal e grupos de Regiões Administrativas - 2003-2006

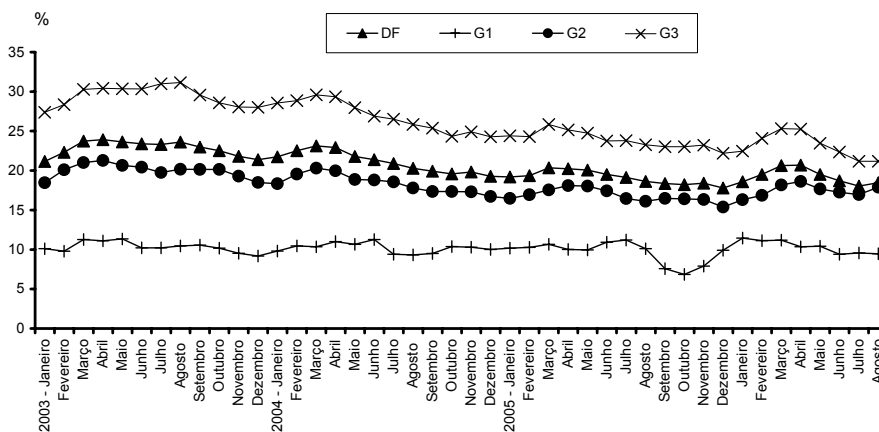

Fonte: Convênio: DIEESE/SEADE-SP/MTE-FAT/STb-GDF. PED-DF - Pesquisa de Emprego e Desemprego no Distrito Federal.

Gráfico 2
Número de ocupados
Distrito Federal e grupos de Regiões Administrativas - 2003-2006

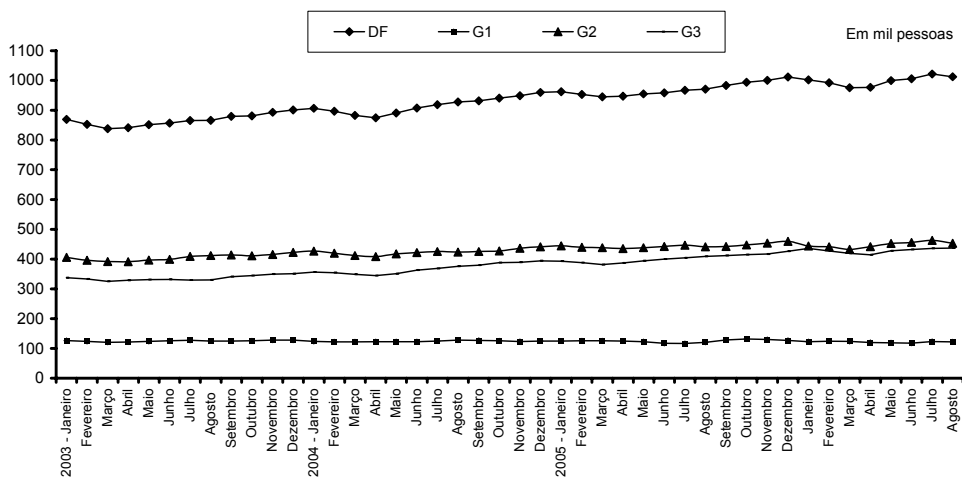

Fonte: Convênio: DIEESE/SEADE-SP/MTE-FAT/STb-GDF. PED-DF - Pesquisa de Emprego e Desemprego no Distrito Federal.

Gráfico 3
Taxa de participação total
Distrito Federal - 2003-2006

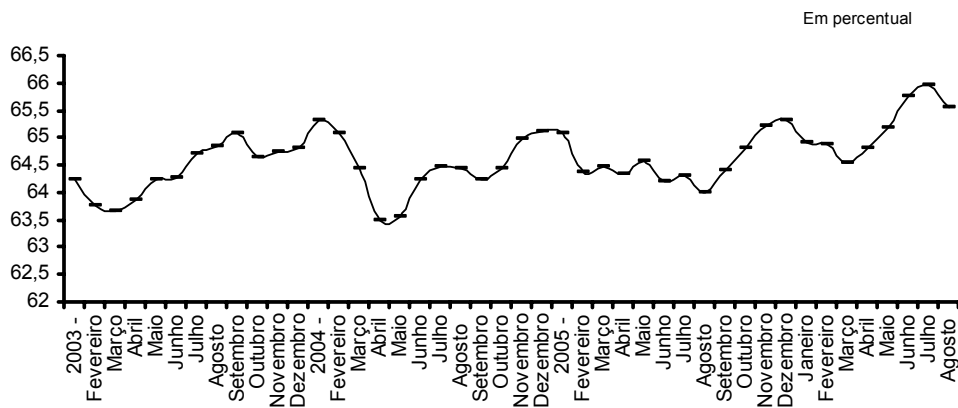

Fonte: Convênio: DIEESE/SEADE-SP/MTE-FAT/STb-GDF. PED-DF - Pesquisa de Emprego e Desemprego no Distrito Fed

Gráfico 4
Índices¹ trimestrais de emprego, do rendimento médio real
e da massa de rendimentos dos ocupados²
Distrito Federal - 2003-2006

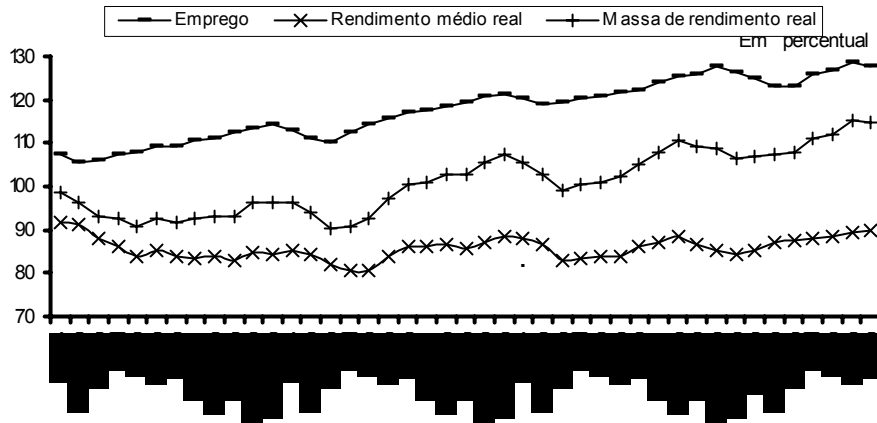

Fonte: Convênio: DIEESE/SEADE-SP/MTE-FAT/STb-GDF. PED-DF - Pesquisa de Emprego e Desemprego no Distrito Federal.

Notas: 1- Base: média de 2000 = 100

2- Inclui os ocupados que não tiveram remuneração no mês exclui os trabalhadores que ganharam exclusivamente em espécie ou benefício.

Gráfico 5
Índices¹ trimestrais de emprego, do salário médio real
e da massa salarial real dos assalariados²
Distrito Federal - 2003-2006

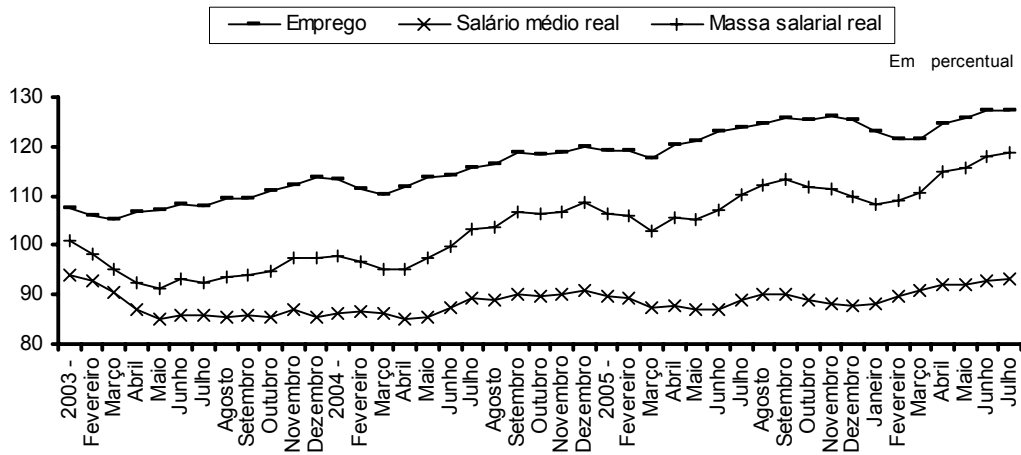

Fonte: Convênio: DIEESE/SEADE-SP/MTE-FAT/STb-GDF. PED-DF - Pesquisa de Emprego e Desemprego no Distrito Federal.

Nota: 1- Base média de 2000 = 100

2- Inclui os assalariados que não tiveram remuneração no mês.

Gráfico 6
Número de desempregados segundo o sexo
Distrito Federal - 2005 e 2006

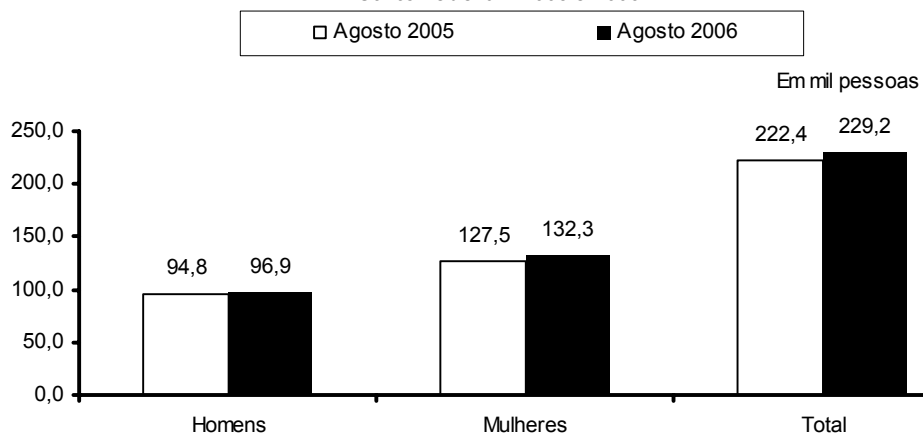

Fonte: Convênio: DIEESE/ SEADE - SP/ MTE - FAT/ STb - GDF. PED - DF - Pesquisa de Emprego e Desemprego no Distrito Federal

Gráfico 7
Número de desempregados segundo a faixa etária
Distrito Federal - 2005 e 2006

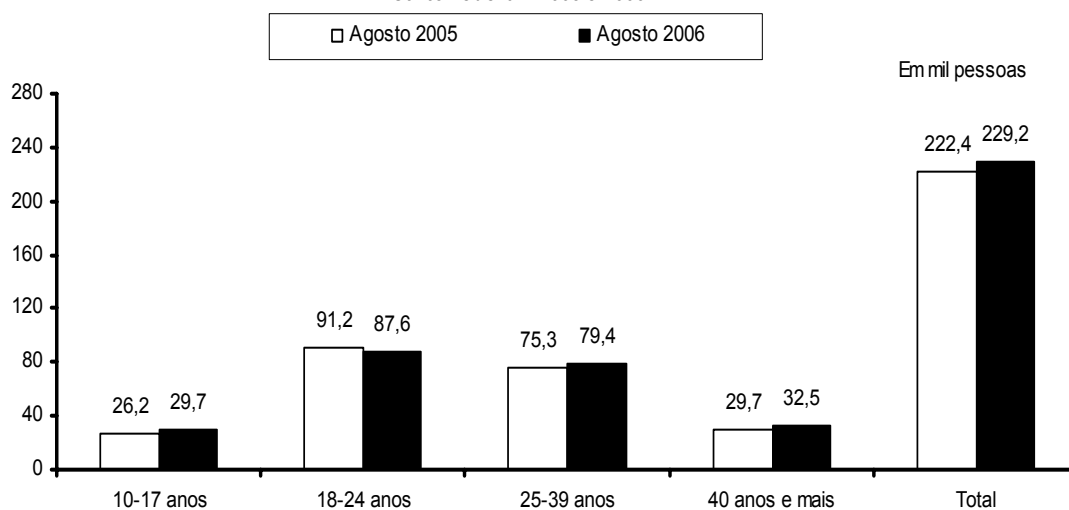

Fonte: Convênio: DIEESE/ SEADE - SP/ MTE - FAT/ STb - GDF. PED-DF - Pesquisa de Emprego e Desemprego no Distrito Federal

Gráfico 8
Número de desempregados segundo a posição na família
Distrito Federal - 2005 e 2006

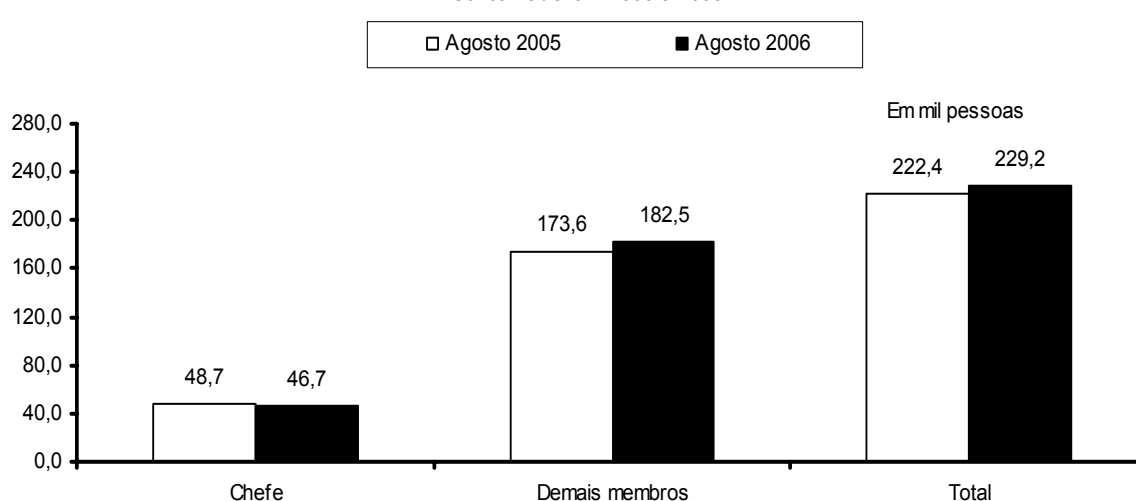

Fonte: Convênio: DIEESE/ SEADE - SP/ MTE - FAT/ STb - GDF. PED-DF - Pesquisa de Emprego e Desemprego no Distrito Federal.

Gráfico 9
Número de desempregados segundo o grau de escolaridade
Distrito Federal - 2005 e 2006

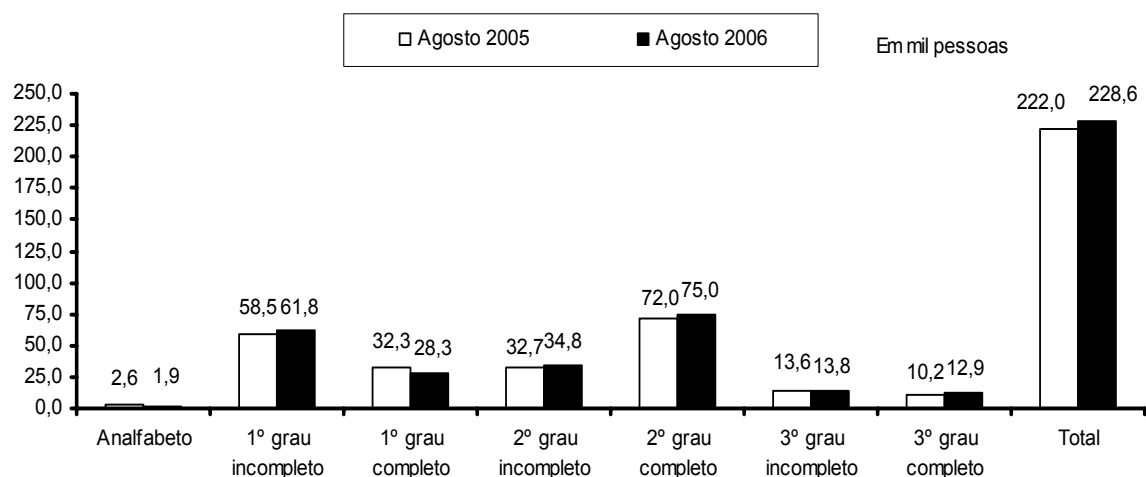

Fonte: Convênio: DIEESE/ SEADE - SP/ MTE - FAT/ STb - GDF. PED-DF - Pesquisa de Emprego e Desemprego no Distrito Federal

Gráfico 10
Número de desempregados segundo experiência anterior de trabalho
Distrito Federal - 2005 e 2006

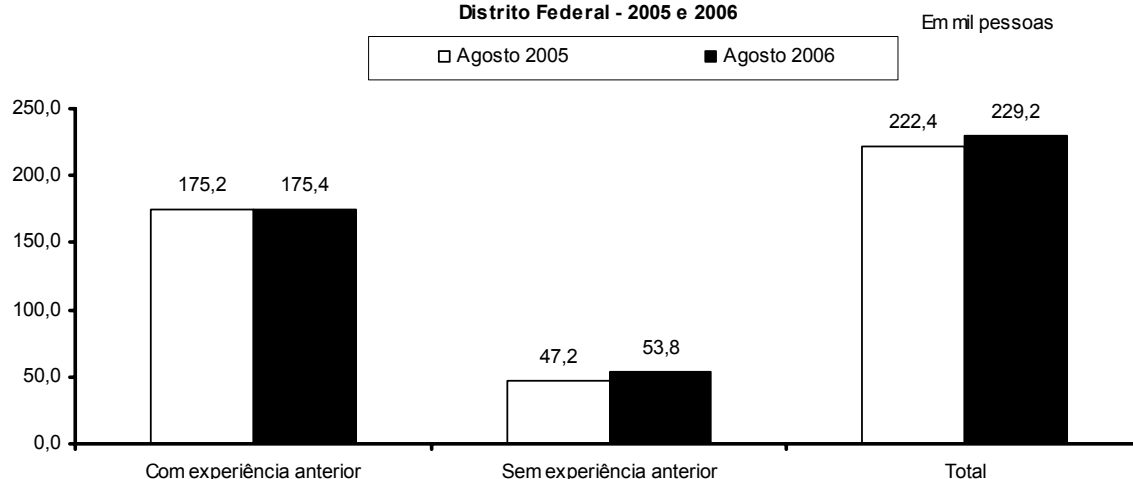

Fonte: Convênio: DIEESE/ SEADE - SP/ MTE - FAT/ STb - GDF. PED-DF - Pesquisa de Emprego e Desemprego no Distrito Federal

Gráfico 11
Número de desempregados segundo a duração da procura de trabalho
Distrito Federal - 2005 e 2006

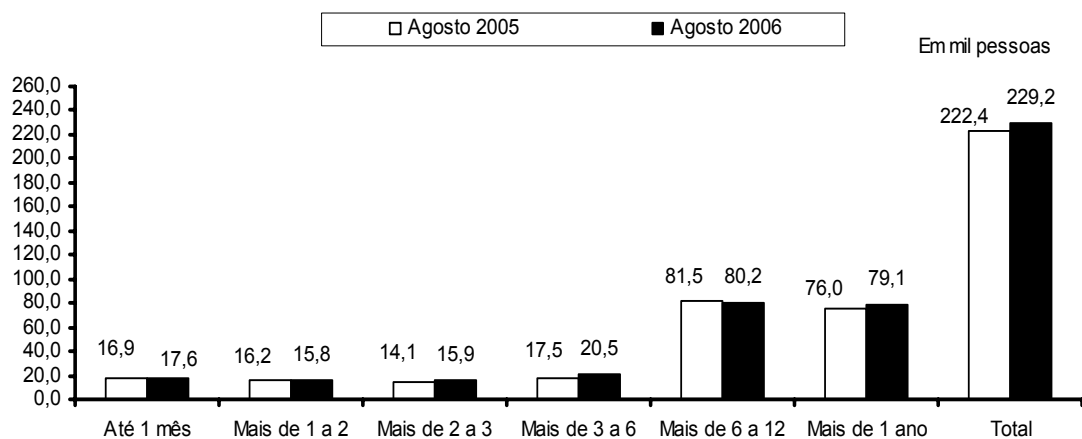

Fonte: Convênio: DIEESE/ SEADE - SP/ MTE - FAT/ STb - GDF. PED-DF - Pesquisa de Emprego e Desemprego no Distrito Federal.

Gráfico 12
Número de ocupados segundo o sexo
Distrito Federal - 2005 e 2006

Em mil pessoas

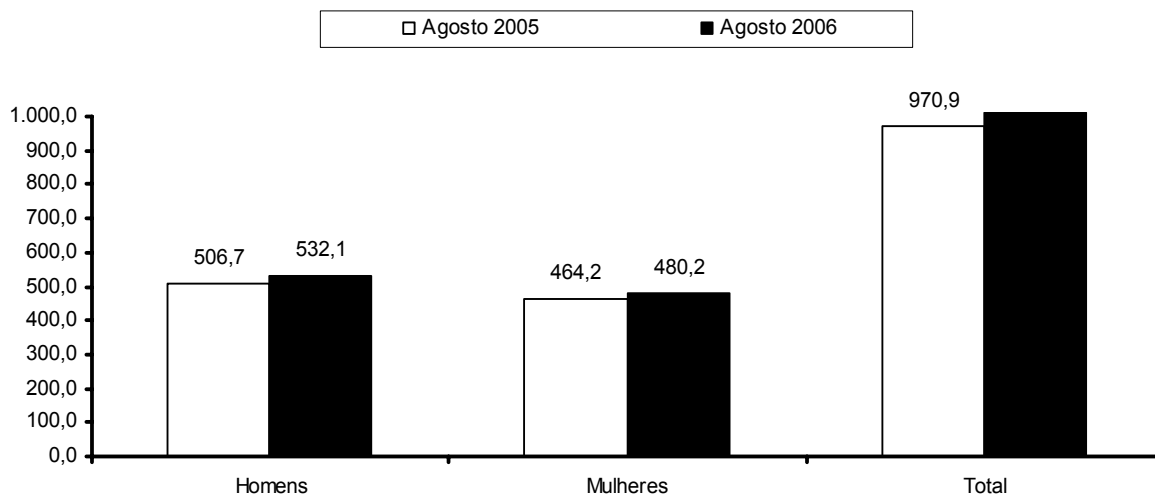

Fonte: Convênio: DIEESE/ SEADE - SP/ MTE - FAT/ STb-GDF. PED-DF - Pesquisa de Emprego e Desemprego no Distrito Federal.

Gráfico 13
Número de ocupados segundo a faixa etária
Distrito Federal - 2005 e 2006

Em mil pessoas

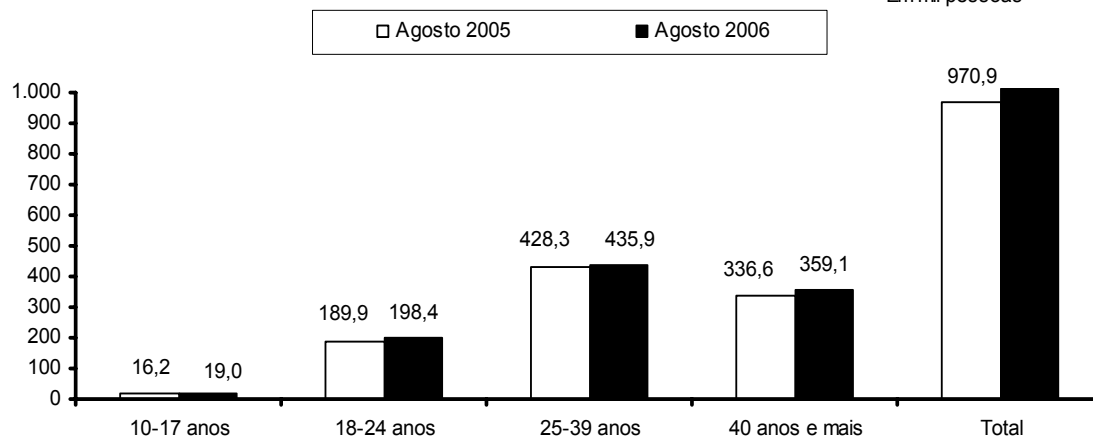

Fonte: Convênio: DIEESE/ SEADE-SP/ MTE-FAT/ STb-GDF. PED-DF - Pesquisa de Emprego e Desemprego no Distrito Federal.

Gráfico 14
Número de ocupados segundo a posição na família
Distrito Federal - 2005 e 2006

Em mil pessoas

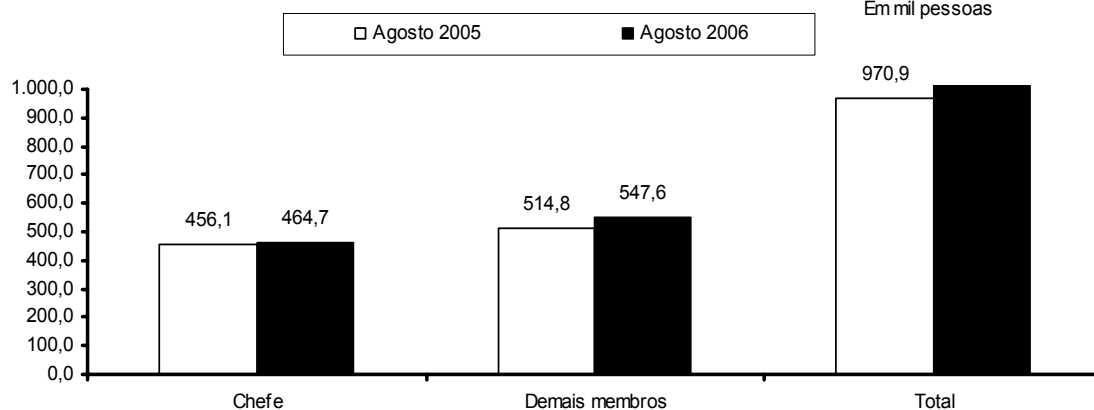

Fonte: Convênio: DIEESE/ SEADE-SP/ MTE-FAT/ STb-GDF. PED-DF - Pesquisa de Emprego e Desemprego no Distrito Federal.

Gráfico 15
Número de ocupados segundo o grau de escolaridade¹
Distrito Federal - 2005 e 2006

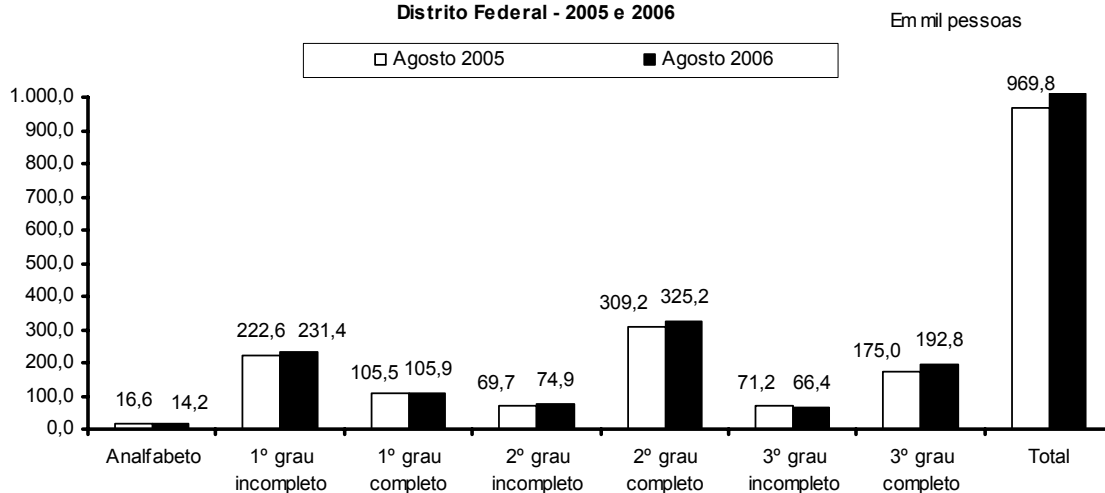

Fonte: Convênio: DIEESE/ SEADE-SP/ MTE-FAT/ STb-GDF. PED-DF - Pesquisa de Emprego e Desemprego no Distrito Federal
 Nota: 1- Inclui aqueles que não souberam responder o grau de escolaridade que possuem.

Gráfico 16
Número de cupados segundo o setor de atividade econômica
Distrito Federal - 2005 e 2006

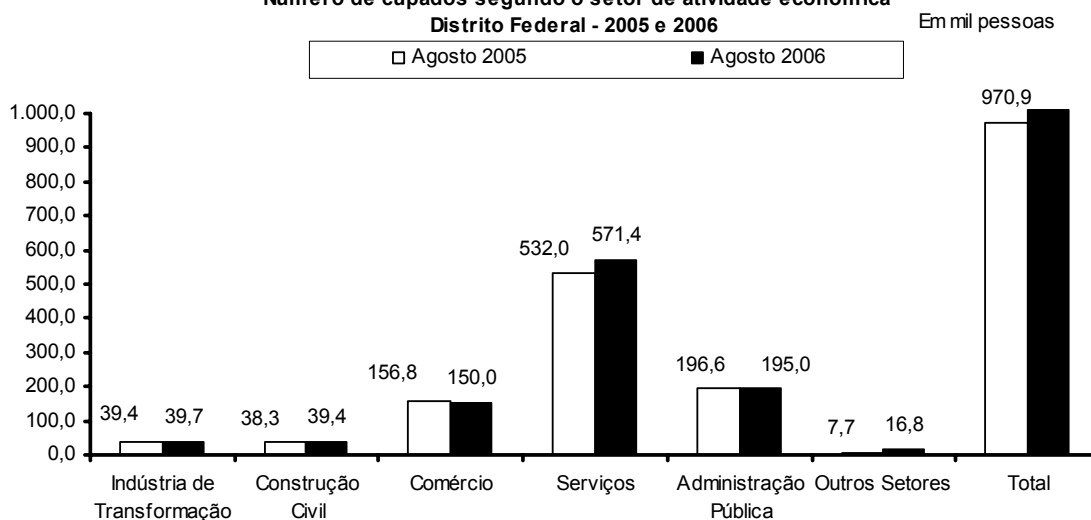

Fonte: Convênio: DIEESE/ SEADE-SP/ MTE-FAT/ STb-GDF. PED-DF - Pesquisa de Emprego e Desemprego no Distrito Federal.

Gráfico 17
Número de ocupados segundo a posição na ocupação¹
Distrito Federal - 2005 e 2006

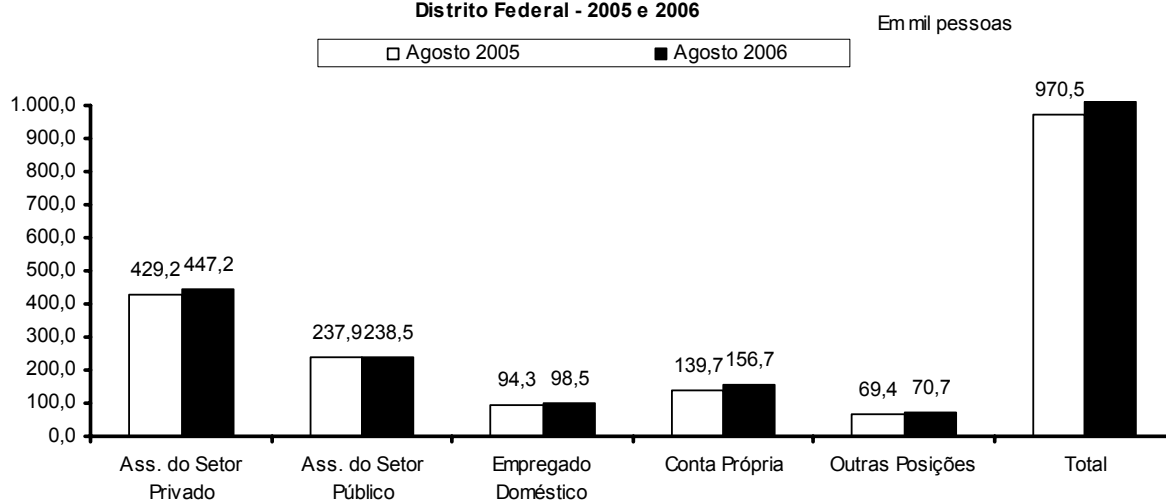

Fonte: Convênio: DIEESE/ SEADE-SP/ MTE-FAT/ STb-GDF. PED-DF - Pesquisa de Emprego e Desemprego no Distrito Fed
 Nota: 1 - Inclui os que não sabem se o trabalho que exercem é no setor público ou privado.

Gráfico 18
Número de ocupados¹ segundo o tempo de residência
Distrito Federal - 2005 e 2006

Em percentual

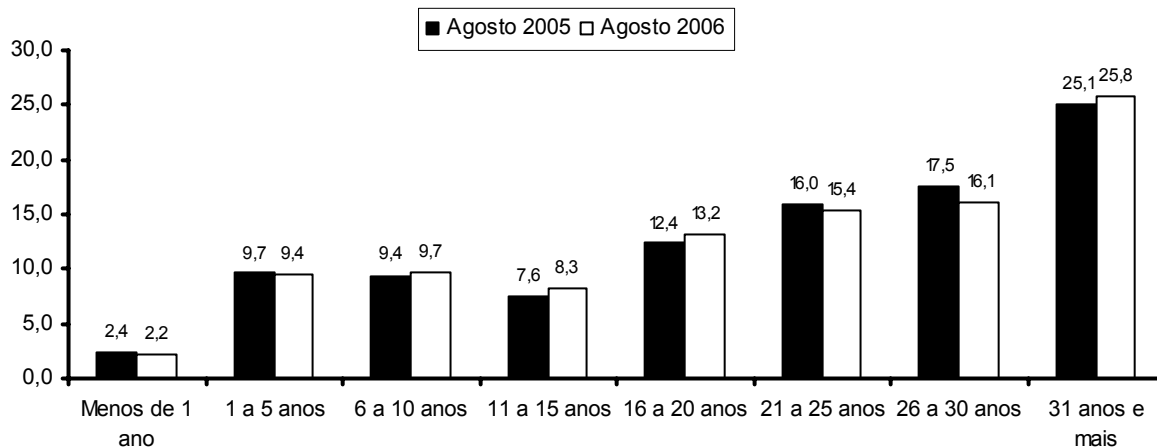

Fonte: Convênio: DIEESE/ SEADE-SP/ MTE-FAT/ STb-GDF. PED-DF - Pesquisa de Emprego e Desemprego no Distrito Federal.

Nota: 1- Inclui migrantes e imigrantes.

Gráfico 19
Número de assalariados dos setores privado e público
Distrito Federal - 2005 e 2006

Em mil pessoas

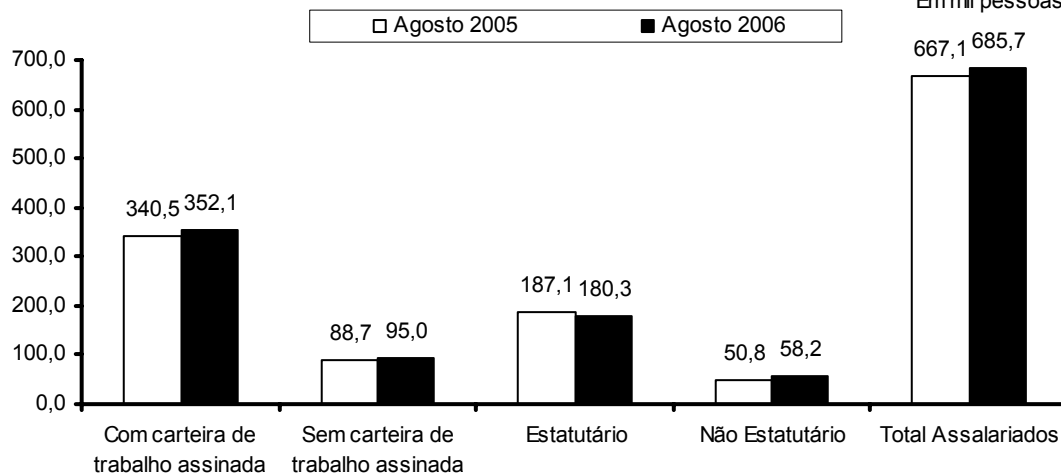

Fonte: Convênio: DIEESE/ SEADE-SP/ MTE-FAT/ STb-GDF. PED-DF - Pesquisa de Emprego e Desemprego no Distrito Federal.

Notas Metodológicas

1 - 1 - PESQUISA DE EMPREGO E DESEMPREGO NO DISTRITO FEDERAL

Área de Cobertura: A PED tem como unidade amostral o domicílio das áreas urbanas das 19 Regiões Administrativas do Distrito Federal. As informações obtidas são agrupadas da seguinte forma:

Grupo 1 - Brasília, Lago Sul e Lago Norte (Grupo de renda mais alta).

Grupo 2 - Gama, Taguatinga, Sobradinho, Planaltina, Núcleo Bandeirante, Guará, Cruzeiro, Candangolândia e Riacho Fundo (Grupo de renda intermediária).

Grupo 3 - Brazlândia, Ceilândia, Samambaia, Paranoá, São Sebastião, Santa Maria e Recanto das Emas. (Grupo de renda mais baixa).

Amostra: São selecionados em torno de 2.500 domicílios/mês sem repetições das unidades selecionadas, garantindo uma amostra efetiva de no mínimo 6.000 domicílios por trimestre.

População Pesquisada: A pesquisa coleta informações sobre todos os moradores do domicílio, sendo realizadas entrevistas individuais com as pessoas de 10 ou mais anos de idade.

Apresentação das informações: as informações são apresentadas agregadas em trimestres móveis. Por exemplo, a taxa de desemprego de Fevereiro corresponde ao trimestre móvel Dezembro, Janeiro e Fevereiro. A taxa de Março corresponde ao trimestre móvel Janeiro, Fevereiro e Março.

2 - PRINCIPAIS CONCEITOS

PIA - População em Idade Ativa: corresponde à população com 10 anos e mais.

PEA - População Economicamente Ativa: é a parcela da PIA que está ocupada ou desempregada.

Ocupados: são os indivíduos que:

- a) possuem trabalho remunerado exercido regularmente;
- b) possuem trabalho remunerado exercido de forma irregular, desde que não estejam procurando trabalho diferente do atual. Excluem-se as pessoas que, não tendo procura, exerceram de forma excepcional algum trabalho nos últimos 30 dias;
- c) possuem trabalho não remunerado de ajuda em negócios de parentes, ou remunerado em espécie/benefício, sem procura de trabalho;
- d) excluem-se as pessoas que, de forma bastante excepcional, fizeram algum trabalho nos últimos 7 dias.**

Desempregados: são os indivíduos que se encontram em uma das seguintes situações:

- a) Desemprego Aberto: pessoas que procuraram trabalho de maneira efetiva nos 30 dias anteriores ao da entrevista e não exerceram nenhum trabalho nos últimos sete (7) dias;
- b) Desemprego Oculto pelo Trabalho Precário: pessoas que realizam de forma irregular algum trabalho remunerado (ou não remunerado, em ajuda a negócio de parentes) e que procuraram efetivamente trabalho nos trinta (30) dias anteriores ao da entrevista ou nos últimos doze (12) meses;
- c) Desemprego Oculto pelo Desalento : pessoas que não possuem trabalho e nem procuraram nos últimos trinta (30) dias, por desestímulos do mercado de trabalho ou por circunstâncias fortuitas, mas apresentaram procura efetiva de trabalho nos últimos doze (12) meses.

Inativos (maiores de 10 anos): correspondem à parcela da PIA que não está ocupada ou desempregada (Inativos maiores de 10 anos = PIA - PEA).

Rendimento do Trabalho: é o rendimento monetário bruto (sem descontos de IR e previdência social) efetivamente recebido, referente ao trabalho realizado no mês imediatamente anterior ao da pesquisa. Para os assalariados, são considerados descontos por falta etc, ou acréscimos devido a horas extras, gratificações etc. Não são computados o 13º salário e os benefícios indiretos. Para os empregadores, os autônomos e demais posições é considerada a retirada mensal, não incluindo os lucros do trabalho, da empresa ou do negócio.

3 - PRINCIPAIS INDICADORES

Taxa Global de Participação: é a relação entre a População Economicamente Ativa e a População em Idade Ativa (PEA/PIA). Indica a proporção de pessoas com 10 anos e mais incorporadas ao mercado de trabalho como ocupados ou desempregados.

Taxa de Desemprego Total: indica a proporção da PEA que se encontra na situação de desemprego aberto ou oculto.

Índice de Ocupação: indica o nível de ocupação alcançado em determinado trimestre em relação ao nível médio do ano de 2000. Este indicador é apresentado também segundo os seguintes ramos de atividade do Setor Serviços:

Serviços de Oficinas de reparação mecânica: reforma e conservação de máquinas e veículos.

Serviços de reparação, serviços de limpeza e vigilância: reparação e reforma de mobiliário, instalação elétrica e sanitária, alfaiates e costureiras sob medida.

Serviços de transporte e armazenagem: transporte rodoviário, ferroviário, aéreo e outros, assim como armazenagem de mercadorias.

Serviços Especializados: atividades dos escritórios de engenharia e arquitetura, assessoria técnica, consultoria, pesquisa, análise e processamento de dados, publicidade, jurídico, despachantes, cartório, contabilidade e outros técnicos profissionais não especificados.

Serviços creditícios e financeiros: bancos comerciais, de investimento, de seguros, do comércio de títulos e ações, organizações de cartão de crédito.

Serviços de alimentação: restaurantes, bares, lanchonetes, cafés, confeitarias, vendedores de rua (pipoqueiro, cachorro quente, acarajé, etc).

Serviços de educação: escola, pública ou particular, professores particulares, escola de línguas.

Serviços de saúde: hospitais, clínicas, consultórios, prontos-socorros, maternidades, planos de saúde, seguro de vida,.

Serviços auxiliares:

- Agricultura, aluguel de máquinas agrícolas escritórios de desenvolvimento de projetos agropecuários;
- Comércio, escritórios de representação, comissão, consignação, bolsa de mercadorias;
- Comércio e indústria em geral; serviços de proteção ao crédito, locação de máquinas e equipamentos industriais;
- Seguros, finanças e valores;
- corretagem de seguros, administração de bens móveis;
- Transporte, aeroporto, agentes de vendas de passagens, agentes de turismo, locação de veículos, rodoviária, touring, consórcio, agentes de emprego;
- Atividades econômicas, escritório de cobrança, locação de mão-de-obra.

Outros Serviços

- Serviços de comunicação; diversões, radiodifusão, e teledifusão; serviços comunitários; comércio e adm. de valores imobiliários e de imóveis; serviços de utilidade pública; serviços pessoais; e outros serviços.

Nota Técnica N°1/2003

A Secretaria de Trabalho – STb, juntamente com o DIEESE e Fundação SEADE/SP procederam à atualização da série histórica da Pesquisa de Emprego e Desemprego no Distrito Federal. Desde a sua implantação, esta é a primeira vez que se procede ao ajuste das estimativas históricas da PED/DF aos resultados do Censo Demográfico. Estudos baseados nos resultados do Censo Demográfico 2000-IBGE, revelaram que as projeções demográficas da PED/DF estavam subestimadas em aproximadamente 15%.

Uma vez ajustada a série histórica da PED/DF, todos os indicadores absolutos foram alterados, não havendo, no entanto, modificações de tendências, comparando-se a série anterior com a atual. Registraram-se, ainda, discretas alterações das taxas de participação e de desemprego (em torno de 2,0%), devido à nova ponderação dos Grupos de Regiões Administrativas, ajustada ao crescimento populacional dessas regiões. Isso resultou na diminuição do peso do Grupo 1, de renda mais alta e elevação dos pesos dos Grupos 2 e 3 (de renda intermediária e baixa, respectivamente) onde os níveis de desemprego são maiores. A partir de agosto de 2003 a base da série histórica da PED/DF passa para o ano de 2000 (média anual), antes fixada na média de 1992.