

GOVERNO DO DISTRITO FEDERAL

MARIA DE LOURDES ABADIA
Governadora

IVO BORGES DE LIMA
Secretário de Estado de Trabalho

FUNDAÇÃO SISTEMA ESTADUAL DE ANÁLISE DE DADOS - SEADE/SP
Felícia Madeira - *Diretora-Executiva*

DEPARTAMENTO INTERSINDICAL DE ESTATÍSTICA E ESTUDOS SÓCIO - ECONÔMICOS - DIEESE
Carlos Andreu Ortiz - *Presidente*
Clemente Ganz Lúcio - *Diretor Técnico*
Clóvis Scherer - *Supervisor do Escritório Regional – DF*

COORDENADORES
Valéria Maria Rodrigues Fechine – *Coordenadora Geral*
Antonio E. Rodríguez Ibarra - *Coordenação PED-DF pelo DIEESE*
Atsuko Haga - *Representante da Fundação SEADE*
Fabiana C. Mascarenhas - *Secretária Administrativa*

EQUIPE DE ANÁLISE:
Valéria Maria Rodrigues Fechine, Antonio E. Rodriguez Ibarra, Valéria da Silva Cruz Shiguti, Edith de Almeida Pinheiro Bastos.
Programação e Base de Dados: Jansen Gader da Silva Peres (Programador Júnior).

GERÊNCIA DE CAMPO, METODOLOGIA E TREINAMENTO:
Adalgiza Lara Amaral

COORDENAÇÃO DE CHECAGEM:
Osney Monteiro Carvalho
Equipe: Antônio Carlos dos Santos, Bernadete Maria Oliveira, Edna Ribeiro Costa, Elita Gurgel Freitas Filha, Janilene Andréia Rodrigues Paz, José Wilson dos Santos, Luiza Rosemeire R. Dias Sousa, Marcos Antônio de Jesus Costa, Wanderlúbia de C. Naous, Valdecy Francisco de Souza (Listador).
Apoio: Guilherme Albuquerque de Sousa

COORDENAÇÃO DE CRÍTICA:
Elizabeth Maria Medeiros F. Costa
Equipe: Benedita de Sales Riotinto, Carla Gaspar Ribeiro, Maria Terezinha Ferreira, Sônia Maria Ferreira do Amarante, Tonphson Luiz H. Ramos, Violeta Luzia Hristov.

COORDENAÇÃO DA CONSISTÊNCIA:
Sanderly M. Salviano
Equipe: Maria Eunice Lacerda.
Estagiários: Emerson Henrique de Sousa, Glauber Rabelo Santana, Hudson Freitas Soares.

COORDENAÇÃO DA SUPERVISÃO DE CAMPO:
Vânia Aparecida Azevedo
Equipe: Aparecida Silva Melo, Claudia Rocha Rodrigues, Jerusa do Nascimento Rodrigues, Maria Aldina C. de Souza, Regina Célia Gonsalves de Souza, Najla C. Marinho, Maria Diva Nóbrega de Paula, Wilson Marques Bezerra.
Apoio: Maria Eunice Nazário Couto

EQUIPE DE ENTREVISTADORES:
Anderson Barbosa Teixeira, Antônia de Gurgel Aragão, Antônio Gomes, Arnon Souza da Silva, Beatriz de Abreu, Clerismar Soares da Costa, Diorlei Costa Martins, Eliane Soares dos Santos, Elisabete Alves S. Teixeira, Elisângela Rodrigues da Mata, Gabriela Maria Fernandes, Inah S. Rodrigues, Jara Liana Rodrigues, Jeane da Conceição Lima, Marcos Aires, Maria Delza Souza Reis, Rejane Borges de Castro, Reginaldo Barroso de Melo, Rosângela C. Martins Souza, Simone Pimentel V. Real, Vanessa Souza S. Machado.

CONTRATAÇÃO DE PESSOAL E APOIO LOGÍSTICO: Instituto Euvaldo Lodi do Distrito Federal (IEL-DF)

SIA Trecho 03 Lote 225 - Edifício Fibra - CEP 71200-030 – Brasília/DF
E-mail: peddf@brturbo.com.br Telefax (61) 362-0704
www.trabalho.df.gov.br
www.dieese.org.br
www.seade.gov.br

Apresentação

A Pesquisa de Emprego e Desemprego no Distrito Federal (PED-DF) tem por objetivo conhecer e acompanhar a situação do mercado de trabalho regional, através de levantamento sistemático, com periodicidade mensal, de dados sobre emprego, desemprego e rendimentos da População Economicamente Ativa (PEA).

Implantada em dezembro de 1991, a PED/DF foi executada pela Companhia de Desenvolvimento do Planalto Central (CODEPLAN), órgão vinculado à Secretaria de Fazenda e Planejamento do Distrito Federal, em convênio com a Secretaria de Trabalho e Direitos Humanos/GDF, com a Fundação Sistema Estadual de Análise de Dados (Fundação SEADE/São Paulo) vinculada à Secretaria de Planejamento do Governo do Estado de São Paulo e com o Departamento Intersindical de Estatística e Estudos Sócio-Econômicos (DIEESE). A partir do dia 07 de dezembro de 1999 a CODEPLAN deixou de executar a pesquisa, mantendo-se as demais instituições conveniadas. O Ministério do Trabalho financia parcialmente as pesquisas de Emprego e Desemprego, conforme Resolução n.º 55, do Conselho Deliberativo do Fundo de Amparo ao Trabalhador (CODEFAT), de 04 de janeiro de 1994.

A PED-DF utiliza metodologia desenvolvida pelo DIEESE e Fundação SEADE-SP, já aplicada em pesquisas idênticas nas áreas metropolitanas de São Paulo (desde 1985), Porto Alegre (desde 1992), Belo Horizonte (desde 1994), Salvador (reativada em 1996) e Recife. Em termos conceituais e metodológicos, a PED se diferencia de outras pesquisas dessa natureza por ampliar o conceito de desemprego, tornando-o assim mais adequado à realidade de países como o Brasil, onde a inserção da população no mercado de trabalho é marcada por grande heterogeneidade. Assim sendo, a PED possibilita captar, além do **desemprego aberto**, formas de desemprego que são comuns e importantes no mercado de trabalho brasileiro, tais como o **desemprego oculto pelo trabalho precário e pelo desalento**¹, permitindo, com isso, fazer avaliações mais fidedignas da situação de trabalho e de vida da população.

A PED-DF é um importante instrumento para que se possa conhecer o perfil da População Economicamente Ativa da região, bem como a dinâmica e as características do mundo do trabalho, sendo, portanto, de grande utilidade para toda a sociedade. No âmbito do poder público, a Pesquisa pode subsidiar decisões governamentais, não apenas no que se refere à área do trabalho, mas também as concernentes ao campo econômico e à política de emprego. Para empresários e trabalhadores, tanto quanto para a investigação acadêmica, a PED-DF se reveste de especial interesse, pois permite o acompanhamento dos níveis de ocupação, desemprego e rendimentos, além de outros estudos específicos, proporcionando elementos fundamentais para o conhecimento de problemas sócio-econômicos que afetam o Distrito Federal.

As informações, provenientes de uma amostra de cerca de 7.500 domicílios localizados na área urbana, são divulgadas mensalmente e resultam de médias móveis trimestrais dos dados coletados, sendo a média obtida assumida como resultado final do mês de encerramento do trimestre². Esses resultados compõem uma série mensal divulgada desde fevereiro de 1992.

¹ Vide Glossário

² Por exemplo, o resultado de fevereiro equivale à média do período dezembro/janeiro/fevereiro; o resultado de março equivale à média do período janeiro/fevereiro/março e, assim, sucessivamente.

ABRIL/ 2006

OCUPAÇÃO E DESEMPREGO ESTÁVEIS

Os resultados da Pesquisa de Emprego e Desemprego – PED-DF – realizada pela Secretaria de Estado de Trabalho/GDF, MTE-FAT, DIEESE e Fundação SEADE/SP, mostram que, em abril de 2006, a taxa de desemprego total no Distrito Federal, permaneceu praticamente estável (0,5%) em relação ao mês anterior, passando de 20,6% para 20,7%. O total de desempregados foi estimado em 255,0 mil pessoas.

Na análise por Grupos de Regiões Administrativas, em abril de 2006, observou-se aumento da taxa de desemprego total apenas no grupo de renda intermediária (2,2%). O grupo de maior renda apresentou redução (8,0%) e o de menor renda, relativa estabilidade (0,4%).

Em abril de 2006, o nível de ocupação apresentou relativa estabilidade (0,1%). O contingente de ocupados foi estimado em 976,7 mil pessoas, 0,9 mil a mais que no mês anterior.

Este comportamento deveu-se à redução do nível ocupacional na Indústria de Transformação (6,8%) e no setor de Serviços (0,5%), contrabalançada pelo crescimento ocupacional na Construção Civil (3,1%), Comércio (3,1%) e na Administração Pública (0,7%).

Entre fevereiro e março de 2006, o rendimento médio real dos ocupados apresentou estabilidade de 0,4%, passando de R\$ 1.364 para R\$ 1.369 e o dos assalariados, aumento de 1,4%, passando de R\$ 1.551 para R\$ 1.572.

Desemprego

1. Em abril de 2006 a taxa de desemprego total no Distrito Federal permaneceu relativamente estável (0,5%) em relação ao mês anterior, passando de 20,6% para 20,7%. O total de desempregados foi estimado em 255,0 mil pessoas (Quadro 01 e Tabela 01 do Anexo Estatístico).
2. Segundo suas componentes, a taxa de desemprego aberto passou de 12,9% para 13,0%, a taxa de desemprego oculto pelo trabalho precário permaneceu estável em 4,3%, assim como a taxa de desemprego oculto pelo desalento ficou inalterada em 3,4% (Quadro 01 e Tabela 02 do Anexo Estatístico).
3. Na análise por Grupos de Regiões Administrativas, em abril de 2006, observou-se aumento da taxa de desemprego total apenas no grupo de renda intermediária (2,2%). O grupo de maior renda apresentou redução (8,0%) e o de menor renda relativa estabilidade (0,4%) (Tabela 02 do Anexo Estatístico).
4. Na análise segundo atributos pessoais, observou-se aumento da taxa de desemprego: para homens (2,9%), pessoas de 25 a 39 anos (2,5%), pessoas sem experiência anterior de trabalho (2,3%), população negra (1,4%) e chefes de família (1,0%). Apresentaram estabilidade os seguintes: crianças e adolescentes de 10 a 17 anos, demais membros da família, pessoas com experiência anterior, jovens de 18 a 24 anos (-0,3%) e população não-negra (-0,5%). Apresentaram queda as pessoas de 40 anos e mais (1,0%) e as mulheres (1,7%) (Tabela 03 do Anexo Estatístico).
5. A População Economicamente Ativa (PEA) apresentou relativa estabilidade (0,2%), passando a ser estimada em 1.231,7 mil pessoas em abril de 2006. A taxa global de participação apresentou pequeno aumento, passando para 64,8% no mês em análise (Tabela 01 do Anexo Estatístico).
6. Entre março e abril de 2006, o tempo médio de procura por trabalho passou de 68 para 67 semanas, patamar menor frente ao de abril de 2005 (69 semanas).
7. Na comparação com abril de 2005, a taxa de desemprego total no Distrito Federal aumentou (2,5%), passando de 20,2% para 20,7%, resultado do acréscimo observado na taxa de desemprego oculto (de 6,9% para 7,7%), uma vez que a taxa de desemprego aberto caiu 2,3%, passando de 13,3% para 13,0%. Em 12 meses, tanto o grupo de Regiões Administrativas de maior renda quanto o grupo de renda intermediária apresentaram aumento em suas taxas de desemprego, enquanto o grupo com menor renda apresentou relativa estabilidade. (Tabelas 01 e 02 do Anexo Estatístico).
8. Por características pessoais, nos últimos 12 meses, os seguintes segmentos apresentaram aumento em suas taxas de desemprego total: as pessoas sem experiência anterior de trabalho (18,9%), pessoas com 40 anos de idade ou mais e (13,1%), crianças e adolescentes com idade de 10 a 17 anos (10,1%), os homens (5,9%), não-negros (3,4%), chefes de família (3,0%), negros (2,8%) e os demais membros da família (1,8%). Observou-se, ainda, estabilidade para as mulheres e queda para as pessoas de 25 a 39 anos (3,6%), pessoas com experiência anterior de trabalho (1,2%) e entre os jovens com 18 a 24 anos (0,6%) (Tabela 03 do Anexo Estatístico).
9. Em comparação com abril de 2005, a PEA cresceu 3,8%, o que representou o ingresso de 44,8 mil pessoas na força de trabalho do Distrito Federal (Tabela 01 do Anexo Estatístico).

Quadro 1
População economicamente ativa, número de ocupados e desempregados e taxa de desemprego
Distrito Federal - 2005/2006

Indicadores	2005	2006		Variação (em mil pessoas)		Variação (%)	
	Abril	Março	Abril	abr.06 / mar.06	abr.06 / abr.05	abr.06 / mar.06	abr.06 / abr.05
Em mil pessoas:							
População Economicamente Ativa	1.186,9	1.229,7	1.231,7	2,0	44,8	0,2	3,8
Ocupados	946,8	975,8	976,7	0,9	29,9	0,1	3,2
Desempregados	240,1	253,9	255,0	1,1	14,9	0,4	6,2
Aberto	157,9	159,0	160,1	1,1	2,2	0,7	1,4
Oculto pelo Trabalho Precário	43,5	53,5	52,5	-1,0	9,0	-1,9	20,7
Oculto pelo Desalento	38,7	41,4	42,4	1,0	3,7	2,4	9,6
Em percentual:							
Taxa de Desemprego Total	20,2	20,6	20,7	-	-	-	-
Aberto	13,3	12,9	13,0	-	-	-	-
Oculto pelo Trabalho Precário	3,7	4,3	4,3	-	-	-	-
Oculto pelo Desalento	3,2	3,4	3,4	-	-	-	-

Fonte: Convênio: DIEESE/SEADE-SP/MTE-FAT/STb-GDF. PED-DF - Pesquisa de Emprego e Desemprego no Distrito Federal.

Quadro 2
Taxas de desemprego total
Regiões metropolitanas - 2005/2006

Regiões pesquisadas	Em percentual				
	abr.05	jan.06	fev.06	mar.06	abr.06
Belo Horizonte	18,7	15,5	15,5	16,2	15,6
Distrito Federal	20,2	18,6	19,5	20,6	20,7
Porto Alegre	14,7	13,2	13,6	14,9	15,5
Recife	23,3	21,2	20,8	21,4	21,9
Salvador	25,7	23,7	23,8	24,7	24,4
São Paulo	17,5	15,7	16,3	16,9	16,9

Fonte: Convênio: DIEESE / SEADE-SP / MTE-FAT / STb-GDF. PED-DF - Pesquisa de Emprego e Desemprego no Distrito Federal.

Ocupação

- Em abril de 2006, o nível de ocupação apresentou relativa estabilidade (0,1%). O contingente de ocupados foi estimado em 976,7 mil pessoas, 0,9 mil a mais que no mês anterior (Quadro 03 e Tabela 01 do Anexo Estatístico).
- Este desempenho decorreu do crescimento ocupacional da Construção Civil (3,1%), Comércio (3,1%) e na Administração Pública (0,7%) e da redução na Indústria de Transformação (6,8%) e no setor de Serviços (0,5%) (Quadro 03 e Tabela 04 do Anexo Estatístico).
- O comportamento do setor de Serviços deveu-se à redução nos ramos de Saúde (9,9%), Serviços Creditícios e Financeiros (3,9%), Alimentação (2,1%), Outros Serviços (1,8%) e Oficina Mecânica (0,6%), atenuada pelo aumento apresentado nos ramos de Serviços Auxiliares (10,5%), Transporte e Armazenagem (4,3%), Reparação, Limpeza e Vigilância (2,4%), nos Serviços Especializados (2,3%) e Educação (1,8%) (Quadro 03 e Tabela 05 do Anexo Estatístico).
- No mês em análise, por atributos pessoais, observa-se que, do total de ocupados, 53,0% são homens. Por faixa etária, 44,6% dos ocupados têm idade entre 25 e 39 anos, 35,2% estão com 40 anos ou mais, 18,5% são jovens de 18 a 24 anos e 1,7% são crianças e adolescentes de 10 a 17 anos. Os chefes de família representam 47,4% do total de ocupados.
- Em abril de 2006, o nível de assalariamento apresentou estabilidade, totalizando 655,4 mil assalariados, resultado de pequenas variações observadas no setor público (-0,4%) e no setor privado (0,3%). No setor privado houve declínio de 2,0% no assalariamento sem carteira de trabalho assinada e variação

positiva (0,9%) no assalariamento com carteira assinada. No setor público observou-se decréscimo do assalariamento entre os servidores estatutários (1,7%) e aumento entre os não-estatutários (4,0%). Houve relativa estabilidade (0,2%) no trabalho por conta-própria, no emprego doméstico (0,3%) e no agregado Outras posições ocupacionais (0,3%) (Quadro 04 e Tabela 06 do Anexo Estatístico).

15. Em relação a abril de 2005, o nível ocupacional cresceu 3,2%, indicando a criação de 29,9 mil postos de trabalho. Foi registrado crescimento na Construção Civil (37,9%), no setor de Serviços (4,4%) e no Comércio (1,3%). Houve queda na Indústria de Transformação (3,9%), na Administração Pública (2,7%) e no agregado Outros Setores (2,0%) (Quadro 03 e Tabela 04 do Anexo Estatístico).
16. Nos últimos 12 meses, o nível de assalariamento elevou-se em 3,4%, resultado do crescimento observado no setor privado (5,7%), enquanto houve pequena queda no setor público (0,7%). No setor privado verificou-se crescimento do nível ocupacional dos trabalhadores sem carteira de trabalho assinada (10,9%) e dos com carteira (4,5%). No setor público houve incremento entre os não-estatutários (3,4%) e queda (1,9%) entre os estatutários. Observou-se aumento no total de empregados domésticos (11,1%) e entre os trabalhadores por conta própria (7,1%). Houve decréscimo (15,8%) no agregado Outras Posições Ocupacionais (Quadro 04 e Tabela 06 do Anexo Estatístico).

Quadro 3
Estimativa do número de pessoas ocupadas por setor de atividade econômica
Distrito Federal - 2005 e 2006

Setores	Número de ocupados (em mil pessoas)			Variação (em mil pessoas)		Variação (em %)	
	2005	2006		abr.06 / mar.06	abr.06 / abr.05	abr.06 / mar.06	abr.06 / abr.05
	Abril	Março	Abril				
Total	946,8	975,8	976,7	0,9	29,9	0,1	3,2
Ind. Transformação	35,9	37,0	34,5	-2,5	-1,4	-6,8	-3,9
Construção Civil	31,4	42,0	43,3	1,3	11,9	3,1	37,9
Comércio	150,8	148,1	152,7	4,6	1,9	3,1	1,3
Serviços	525,1	550,9	548,0	-2,9	22,9	-0,5	4,4
Adm. Pública	193,6	187,1	188,4	1,3	-5,2	0,7	-2,7
Outros ¹	10,0	10,7	9,8	-0,9	-0,2	-8,4	-2,0

Fonte: Convênio: DIEESE/SEADE-SP/MTE-FAT/STb-GDF. PED-DF - Pesquisa de Emprego e Desemprego no Distrito Federal.

Nota: 1- Inclui os trabalhadores do setor agropecuário, de embaixadas, consulados e representações oficiais e políticas.

Quadro 4
Estimativa do número de pessoas ocupadas, segundo posição na ocupação
Distrito Federal - 2005 e 2006

Posição na ocupação	Número de ocupados (em mil pessoas)			Variação (em mil pessoas)		Variação (em %)	
	2005	2006		abr.06 / mar.06	abr.06 / abr.05	abr.06 / mar.06	abr.06 / abr.05
	Abril	Março	Abril				
Total de Ocupados	946,8	975,8	976,7	0,9	29,9	0,1	3,2
Total de Assalariados¹	633,9	655,3	655,4	0,1	21,5	0,0	3,4
Setor Privado	406,2	427,9	429,2	1,3	23,0	0,3	5,7
Com Carteira	331,3	343,1	346,1	3,0	14,8	0,9	4,5
Sem Carteira	74,9	84,8	83,1	-1,7	8,2	-2,0	10,9
Setor Público	227,5	226,9	226,0	-0,9	-1,5	-0,4	-0,7
Estatutário	175,2	174,9	171,9	-3,0	-3,3	-1,7	-1,9
Não Estatutário	52,3	52,0	54,1	2,1	1,8	4,0	3,4
Emprego Doméstico	94,0	104,1	104,4	0,3	10,4	0,3	11,1
Conta-Própria	142,1	151,9	152,2	0,3	10,1	0,2	7,1
Outras ²	76,8	64,5	64,7	0,2	-12,1	0,3	-15,8

Fonte: Convênio: DIEESE/SEADE-SP/MTE-FAT/STb-GDF. PED-DF - Pesquisa de Emprego e Desemprego no Distrito Federal.

Nota: 1- Exclusivo os empregados domésticos e inclusive os assalariados que não souberam responder o setor em que trabalham (privado ou público).

2- Incluídos os empregadores, os trabalhadores autônomos universitários, os trabalhadores familiares não remunerados, os donos de negócio familiar e os que trabalham em organismos internacionais (Consulados, Embaixadas, Representações Oficiais e Políticas)

Rendimentos

17. Entre fevereiro e março de 2006, o rendimento médio real dos ocupados apresentou relativa estabilidade de 0,4%, passando de R\$ 1.364 para R\$ 1.369 e o dos assalariados, aumento de 1,4%, passando de R\$ 1.551 para R\$ 1.572 (Tabela 7 do Anexo Estatístico).
18. Entre fevereiro e março de 2006, o rendimento mediano dos ocupados apresentou estabilidade, ficando em R\$ 609 e o dos assalariados pequena variação positiva (0,8%), atingindo o equivalente a R\$ 800 (Quadro 05 e Tabela 07 do Anexo Estatístico).
19. Em março de 2006, o rendimento médio real do setor privado cresceu 0,6% em relação ao mês anterior, passando de R\$ 824 para R\$ 829. Este comportamento é resultado do aumento de 1,3% no rendimento médio real dos assalariados com carteira de trabalho assinada (de R\$ 859 para R\$ 870), apesar da queda de 3,1% na renda dos sem carteira de trabalho assinada (de R\$ 667 para R\$ 646). No setor público, o rendimento médio real apresentou aumento (2,7%), passando de R\$ 2.948 para R\$ 3.029 (Tabela 08 do Anexo Estatístico).
20. Por setor de atividade, verificou-se aumento no rendimento médio do Comércio (3,0%) e da Administração Pública (2,5%). Houve queda de 2,3% no setor de Serviços e de 10,0% no agregado Outros Setores de Atividade (que inclui Indústria de Transformação, Construção Civil, Agricultura, Pecuária e Extração Vegetal e Mineral, Embaixadas, Consulados e Representações Oficiais e Políticas e outras atividades não classificadas) (Tabela 09 do Anexo Estatístico).
21. Em março de 2006, o rendimento médio dos homens ocupados apresentou relativa estabilidade (0,5%), passando para R\$ 1.612, assim como o rendimento médio feminino (0,3%), equivalendo a R\$1.107. O rendimento médio real das mulheres correspondeu a 68,7% do rendimento médio dos homens nesse mês (Tabela 12 do Anexo Estatístico).
22. No mês analisado, o rendimento máximo auferido pelos 10% de ocupados com menor rendimento apresentou queda (1,0%), atingindo R\$ 300. O rendimento mínimo auferido pelos 10% de ocupados mais ricos também apresentou queda (1,8%), atingindo R\$ 3.045 (Tabela 10 do Anexo Estatístico).
23. Em março de 2006, o valor máximo recebido pelos 10% dos assalariados de menor remuneração apresentou estabilidade, ficando em R\$ 354 e o valor mínimo recebido pelos 10% de maiores salários apresentou aumento (6,4%), atingindo R\$ 3.779 (Tabela 10 do Anexo Estatístico).
24. Entre fevereiro e março de 2006, a massa de rendimento real dos ocupados caiu 1,4%, sendo que a dos assalariados permaneceu praticamente estável (0,3%). Em relação a março de 2005, a massa de rendimento real dos ocupados apresentou aumento (8,9%), assim como a dos assalariados (6,4%) (Tabela 13 do Anexo Estatístico).
25. Em relação a março de 2005, o rendimento médio real dos ocupados apresentou aumento de 5,5%, o mesmo ocorrendo com o dos assalariados (4,2%). O salário médio real do setor privado aumentou em 2,3%, fruto do ganho de 4,7% dos trabalhadores com carteira de trabalho assinada, uma vez que os trabalhadores sem carteira assinada tiveram decréscimo (7,4%). O salário médio real do setor público cresceu 7,7% (Quadro 05, Tabela 07 e 08 do Anexo Estatístico).

Quadro 5
Rendimento médio real trimestral¹
Distrito Federal - 2005/2006

Posição na ocupação	Rendimento médio (em reais)			Variação (em %)	
	2005	2006		mar.06 / fev.06	mar.06 / mar.05
	Março	Fevereiro	Março		
Ocupados	1.298	1.364	1.369	0,4	5,5
Assalariados	1.509	1.551	1.572	1,4	4,2
Setor Privado	810	824	829	0,6	2,3
Com Carteira	831	859	870	1,3	4,7
Sem Carteira	698	667	646	-3,1	-7,4
Setor Público	2.812	2.948	3.029	2,7	7,7

Fonte: Convênio: DIEESE/SEADE-SP/MTE-FAT/STb-GDF. PED-DF - Pesquisa de Emprego e Desemprego no Distrito Federal.

Nota: 1- Valores em reais a preços de Março de 2006, atualizados pelo IPCR-SDE/GDF até Maio de 2001 e, a partir de Junho de 2001, atualizados pelo INPC/DF-IBGE.

Obs.: Exclusivo as pessoas que tiveram rendimento zero, os trabalhadores familiares e os empregados que receberam exclusivamente em espécie ou benefício.

Anexo Estatístico

TABELAS

Tabela 01	Estimativa do número de pessoas economicamente ativas, ocupadas, desempregadas e inativas maiores de 10 anos, taxas globais de participação e taxa de desemprego total - Distrito Federal - 1992 a 2006.
Tabela 02	Taxas de desemprego por tipo e por grupos de regiões administrativas - Distrito Federal - 1992 a 2006.
Tabela 03	Taxas de desemprego segundo atributos pessoais - Distrito Federal - 1992 a 2006.
Tabela 04	Índice do nível de ocupação por setor de atividade econômica - Distrito Federal – 1992 a 2006.
Tabela 05	Índice do nível de ocupação do setor serviços por ramo de atividade - Distrito Federal - 1992 a 2006.
Tabela 06	Índice do nível de ocupação segundo posição na ocupação - Distrito Federal – 1992 a 2006.
Tabela 07	Rendimento médio real trimestral dos ocupados e dos assalariados no trabalho principal Distrito Federal – 1992 a 2006.
Tabela 08	Rendimento médio real trimestral dos assalariados no setor privado com e sem carteira de trabalho assinada e no setor público - Distrito Federal - 1992 a 2006.
Tabela 09	Rendimento médio real trimestral segundo os setores de atividade - Distrito Federal – 1992 a 2006.
Tabela 10	Rendimento real trimestral por grupo de rendimentos dos ocupados e assalariados no trabalho principal (percentil) – Distrito Federal - 1992 a 2006.
Tabela 11	Índice de rendimento real trimestral por grupo de rendimentos dos ocupados e assalariados no trabalho principal (percentil) – Distrito Federal - 1992 a 2006.
Tabela 12	Rendimento médio real trimestral das mulheres e dos homens ocupados no trabalho principal - Distrito Federal - 1992 a 2006.
Tabela 13	Índices trimestrais do emprego, do rendimento médio real e da massa de rendimentos reais dos ocupados e dos Assalariados - Distrito Federal - 1992 a 2006.

GRÁFICOS

Gráfico 01	Taxa de desemprego total - Distrito Federal e grupos de Regiões Administrativas - Abril de 2001 a 2006.
Gráfico 02	Número de ocupados - Distrito Federal e grupos de Regiões Administrativas – Abril de 2001 a 2006.
Gráfico 03	Taxa de participação total - Distrito Federal – Março de 2001 a 2006.
Gráfico 04	Índices trimestrais de emprego, do rendimento médio real e da massa de rendimentos dos ocupados - Distrito Federal – Março de 2001 a 2006.
Gráfico 05	Índices trimestrais de emprego, do salário médio real e da massa salarial real dos assalariados - Distrito Federal – Março de 2001 a 2006.
Gráfico 06	Número de desempregados segundo o sexo - Distrito Federal – Abril de 2001 a 2006.
Gráfico 07	Número de desempregados segundo a faixa etária - Distrito Federal – Abril de 2001 a 2006.
Gráfico 08	Número de desempregados segundo a posição na família - Distrito Federal – Abril de 2001 a 2006.
Gráfico 09	Número de desempregados segundo o grau de escolaridade – Distrito Federal – Abril de 2001 a 2006.
Gráfico 10	Número de desempregados segundo experiência anterior de trabalho – Distrito Federal – Abril de 2001 a 2006.
Gráfico 11	Número de desempregados segundo a duração da procura de trabalho - Distrito Federal- Abril de 2001 a 2006.
Gráfico 12	Número de ocupados segundo o sexo - Distrito Federal – Abril de 2001 a 2006.
Gráfico 13	Número de ocupados segundo a faixa etária - Distrito Federal – Abril de 2001 a 2006.
Gráfico 14	Número de ocupados segundo a posição na família - Distrito Federal – Abril de 2001 a 2006.
Gráfico 15	Número de ocupados segundo o grau de escolaridade - Distrito Federal – Abril de 2001 a 2006.
Gráfico 16	Número de ocupados segundo o setor de atividade - Distrito Federal – Abril de 2001 a 2006.
Gráfico 17	Número de ocupados segundo a posição na ocupação - Distrito Federal – Abril de 2001 a 2006.
Gráfico 18	Número de ocupados segundo o tempo de residência - Distrito Federal – Abril de 2001 a 2006.
Gráfico 19	Número de assalariados dos setores privado e público - Distrito Federal – Abril de 2001 a 2006.

Tabela 01
Estimativa do número de pessoas economicamente ativas, ocupadas, desempregadas e inativas maiores de 10 anos,
taxas globais de participação e taxa de desemprego total
Distrito Federal - 1992 a 2005

Período ¹	População economicamente ativa (PEA)						Inativos maiores de 10 anos		Taxas (%)			
	Total		Ocupados		Desempregados				Participação (PEA/PIA)			Desemprego total (DES/PEA) ⁵
	Número absoluto ²	Índice ³	Número absoluto ²	Índice ³	Número absoluto ²	Índice ³	Número absoluto ²	Índice ³	Total ⁴	Homens	Mulheres	
Abril/1992	722,9	72,7	613,7	77,4	109,2	54,4	487,2	82,3	59,7	71,1	49,9	15,1
Abril/1993	754,1	75,9	638,0	80,4	116,1	57,8	496,5	83,9	60,3	71,2	50,9	15,4
Abril/1994	772,7	77,7	657,0	82,8	115,7	57,6	519,6	87,8	59,8	70,5	50,6	14,9
Abril/1995	787,1	79,2	669,0	84,3	118,1	58,8	548,2	92,6	58,9	69,2	50,1	15,0
Abril/1996	847,7	85,3	701,7	88,4	146,0	72,7	531,9	89,8	61,5	70,8	53,4	17,2
Abril/1997	872,9	87,8	713,1	89,9	159,8	79,6	552,5	93,3	61,2	70,3	53,6	18,3
Abril/1998	910,4	91,6	732,5	92,3	177,9	88,6	562,1	94,9	61,8	70,9	54,1	19,5
Abril/1999	936,9	94,2	726,6	91,6	210,3	104,9	584,2	98,7	61,6	70,3	54,2	22,5
Abril/2000	979,2	98,5	760,7	95,9	218,5	108,9	592,1	100,0	62,3	69,9	55,9	22,3
Abril/2001	1.013,8	102,0	798,6	100,7	215,2	107,2	609,0	102,9	62,5	70,1	56,0	21,2
Janeiro/2002	1.048,2	105,4	833,0	105,0	215,2	107,2	614,3	103,8	63,1	70,6	56,7	20,5
Fevereiro	1.049,3	105,6	826,0	104,1	223,3	111,3	617,8	104,4	62,9	70,6	56,5	21,3
Março	1.066,2	107,3	831,3	104,8	234,9	117,0	605,2	102,2	63,8	71,5	57,2	22,0
Abril	1.075,1	108,1	843,0	106,3	232,1	115,6	600,9	101,5	64,2	72,1	57,3	22,6
Mai	1.084,9	109,1	852,9	107,5	232,0	115,6	595,5	100,6	64,6	72,5	57,8	21,4
Junho	1.081,2	108,8	856,4	107,9	224,8	112,0	603,9	102,0	64,2	71,8	57,7	20,8
Julho	1.081,4	108,8	857,3	108,1	224,1	111,7	608,1	102,7	64,0	71,9	57,4	20,7
Agosto	1.087,9	109,4	871,8	109,9	216,1	107,7	606,1	102,4	64,2	72,3	57,5	19,9
Setembro	1.104,0	111,1	885,3	111,6	218,7	109,0	594,6	100,4	65,0	73,2	58,1	19,8
Outubro	1.113,2	112,0	892,9	112,5	220,3	109,8	589,9	99,6	65,4	73,2	58,7	19,8
Novembro	1.113,7	111,3	887,2	111,1	226,5	112,3	594,1	102,2	65,2	72,8	58,8	20,3
Dezembro	1.106,9	111,3	881,6	111,1	225,3	112,3	605,3	102,2	64,7	71,6	58,8	20,3
Janeiro/2003	1.102,7	110,9	869,3	109,6	233,4	116,3	614,2	103,7	64,2	71,3	58,2	21,1
Fevereiro	1.097,6	110,4	852,6	107,5	245,0	122,1	623,9	105,4	63,8	70,8	57,8	22,3
Março	1.098,6	110,5	837,9	105,6	260,7	129,9	627,5	106,0	63,7	71,4	57,1	23,7
Abril	1.105,5	111,2	841,0	106,0	264,5	131,8	625,3	105,6	63,9	71,6	57,4	23,9
Mai	1.114,9	112,2	851,4	107,3	263,5	131,3	620,5	104,8	64,2	71,7	58,0	23,6
Junho	1.118,3	112,5	856,8	108,0	261,5	130,3	621,8	105,0	64,3	71,5	58,2	23,4
Julho	1.128,9	113,6	865,8	109,1	263,1	131,1	615,8	104,0	64,7	71,5	58,9	23,3
Agosto	1.134,2	114,1	866,5	109,2	267,7	133,4	615,1	103,9	64,8	72,0	58,8	23,6
Setembro	1.141,6	114,8	879,3	110,8	262,3	130,7	612,4	103,4	65,1	72,6	58,9	23,0
Outubro	1.136,7	114,3	880,9	111,0	255,8	127,5	622,0	105,1	64,6	72,5	58,0	22,5
Novembro	1.141,9	114,9	892,9	112,5	249,0	124,1	621,5	105,0	64,8	72,4	58,2	21,8
Dezembro	1.146,2	115,3	901,0	113,6	245,2	122,2	622,0	105,1	64,8	72,5	58,2	21,4
Janeiro/2004	1.157,9	116,5	906,3	114,2	251,6	125,4	615,0	103,9	65,3	72,8	58,9	21,7
Fevereiro	1.156,9	116,4	896,6	113,0	260,3	129,7	620,6	104,8	65,1	72,6	58,7	22,5
Março	1.148,3	115,5	882,7	111,3	265,6	132,3	634,0	107,1	64,4	71,8	58,2	23,1
Abril	1.134,8	114,2	874,7	110,2	260,1	129,6	652,3	110,2	63,5	70,7	57,4	22,9
Mai	1.138,9	114,6	890,9	112,3	248,0	123,6	653,0	110,3	63,6	70,8	57,5	21,8
Junho	1.153,9	116,1	907,1	114,3	246,8	123,0	642,8	108,6	64,2	71,2	58,3	21,4
Julho	1.161,4	116,8	918,7	115,8	242,7	120,9	640,0	108,1	64,5	71,0	58,9	20,9
Agosto	1.163,6	117,1	927,7	116,9	235,9	117,5	642,6	108,5	64,4	71,0	58,8	20,3
Setembro	1.163,1	117,0	931,4	117,4	231,7	115,4	648,1	109,5	64,2	70,8	58,7	19,9
Outubro	1.169,8	117,7	940,8	118,6	229,0	114,1	646,1	109,1	64,4	71,6	58,4	19,6
Novembro	1.183,1	119,0	948,6	119,6	234,5	116,8	637,7	107,7	65,0	71,6	59,4	19,8
Dezembro	1.188,7	119,6	959,8	121,0	228,9	114,1	637,0	107,6	65,1	71,9	59,4	19,3
Janeiro/2005	1.191,2	119,8	962,4	121,3	228,8	114,0	639,4	108,0	65,1	71,5	59,6	19,2
Fevereiro	1.181,5	118,9	952,9	120,1	228,6	113,9	653,9	110,4	64,4	70,9	58,8	19,4
Março	1.186,4	119,3	945,1	119,1	241,3	120,2	653,9	110,4	64,5	70,8	59,1	20,3
Abril	1.186,9	119,4	946,8	119,3	240,1	119,6	658,3	111,2	64,3	71,1	58,6	20,2
Mai	1.194,6	120,2	955,0	120,4	239,6	119,4	655,5	110,7	64,6	71,5	58,8	20,1
Junho	1.190,8	119,8	958,6	120,8	232,2	115,7	664,3	112,2	64,2	71,0	58,5	19,5
Julho	1.195,9	120,3	967,1	121,9	228,8	114,0	664,1	112,2	64,3	71,1	58,6	19,1
Agosto	1.193,3	120,0	970,9	122,4	222,4	110,8	671,7	113,5	64,0	70,9	58,2	18,6
Setembro	1.204,5	121,2	983,4	123,9	221,1	110,2	665,5	112,4	64,4	71,7	58,3	18,4
Outubro	1.215,4	122,3	993,8	125,3	221,5	110,4	659,5	111,4	64,8	71,9	58,9	18,2
Novembro	1.225,7	123,3	1.000,1	126,1	225,6	112,4	654,2	110,5	65,2	72,0	59,5	18,4
Dezembro	1.230,9	123,8	1.012,0	127,6	218,9	109,1	654,0	110,5	65,3	71,9	59,8	17,8
Janeiro/2006	1.230,5	123,8	1.001,9	126,3	228,6	113,9	665,2	112,4	64,9	71,7	59,1	18,6
Fevereiro	1.233,0	124,0	992,5	125,1	240,5	119,8	667,8	112,8	64,9	71,6	59,1	19,5
Março	1.229,7	123,7	975,8	123,0	253,9	126,5	676,1	114,2	64,5	71,3	58,7	20,6
Abril	1.231,7	123,9	976,7	123,1	255,0	127,1	668,7	112,9	64,8	71,4	59,0	20,7
Var. % mensal abr.06/mar.06		0,2		0,1		0,4		-1,1	0,5	0,1	0,5	0,5
Var. % no ano abr.06/dez.05		0,1		-3,5		16,5		2,2	-0,8	-0,7	-1,3	16,3
Var. % anual abr.06/abr.05		3,8		3,2		6,2		1,6	0,8	0,4	0,7	2,5

Fonte: Convênio: DIEESE/SEADE-SP/MTE-FAT/STb-GDF. PED-DF - Pesquisa de Emprego e Desemprego no Distrito Federal.

Notas: 1 - A primeira divulgação da PED-DF refere-se a Fevereiro de 1992.

2 - Em 1.000 pessoas.

3 - Base: média de 2000 = 100.

4 - Total da população economicamente ativa dividido pelo total da população em idade ativa.

5 - Taxa de desemprego total: total dos desempregados dividido pela população economicamente ativa total vezes 100.

Tabela 02
Taxas de desemprego por tipo e por grupos de regiões administrativas
Distrito Federal - 1992 a 2005

Período	Taxas de desemprego (DES/PEA) (%)							
	Total	Aberto	Oculto			Por grupo de regiões administrativas		
			Total	Precário	Desalento	Grupo 1	Grupo 2	Grupo 3
Abril/1992	15,1	10,3	4,8	2,3	2,5	7,5	14,7	20,0
Abril/1993	15,4	10,4	5,0	2,7	2,3	7,5	15,1	19,8
Abril/1994	14,9	10,4	4,5	2,4	2,1	6,4	14,1	20,4
Abril/1995	15,0	10,8	4,2	2,4	1,8	6,1	13,9	20,4
Abril/1996	17,2	11,5	5,7	2,9	2,8	8,2	16,3	22,3
Abril/1997	18,3	12,3	6,0	3,2	2,8	8,6	17,5	23,3
Abril/1998	19,5	12,6	6,9	3,9	3,0	8,8	18,8	24,6
Abril/1999	22,5	15,1	7,4	4,1	3,3	9,1	20,6	29,4
Abril/2000	22,3	15,0	7,3	3,8	3,5	10,5	18,9	30,3
Abril/2001	21,2	13,7	7,5	3,9	3,6	11,1	18,1	27,9
Janeiro/2002	20,5	13,3	7,2	3,8	3,4	9,4	19,1	25,6
Fevereiro	21,3	13,9	7,4	3,9	3,5	10,3	19,1	27,1
Março	22,0	14,3	7,7	4,2	3,5	11,2	19,6	28,1
Abril	21,6	13,9	7,7	4,2	3,5	10,4	19,2	27,8
Maiο	21,4	13,4	8,0	4,5	3,5	10,8	19,4	26,9
Junho	20,8	12,7	8,1	4,4	3,7	10,1	18,7	26,4
Julho	20,7	12,8	7,9	4,3	3,6	10,3	18,3	26,5
Agosto	19,9	12,4	7,5	4,1	3,4	9,1	17,4	25,8
Setembro	19,8	12,3	7,5	4,2	3,3	8,9	17,6	25,6
Outubro	19,8	11,8	8,0	4,4	3,6	8,8	17,2	25,9
Novembro	20,3	12,1	8,2	4,3	3,9	9,8	17,4	26,7
Dezembro	20,3	12,2	8,1	4,1	4,0	9,4	17,4	26,8
Janeiro/2003	21,1	12,5	8,6	4,5	4,1	10,1	18,5	27,4
Fevereiro	22,3	13,3	9,0	5,1	3,9	9,8	20,1	28,4
Março	23,7	14,6	9,1	5,2	3,9	11,3	21,0	30,3
Abril	23,9	15,2	8,7	5,1	3,6	11,1	21,3	30,4
Maiο	23,6	15,4	8,2	4,7	3,5	11,3	20,7	30,4
Junho	23,4	15,1	8,3	4,8	3,5	10,2	20,4	30,4
Julho	23,3	15,1	8,2	4,7	3,5	10,2	19,8	31,0
Agosto	23,6	15,3	8,3	4,4	3,9	10,4	20,2	31,1
Setembro	23,0	15,0	8,0	4,3	3,7	10,6	20,1	29,6
Outubro	22,5	15,1	7,4	4,0	3,4	10,2	20,2	28,6
Novembro	21,8	14,6	7,2	4,1	3,1	9,5	19,3	28,0
Dezembro	21,4	14,1	7,3	4,0	3,3	9,2	18,5	28,0
Janeiro/2004	21,7	13,6	8,1	4,3	3,8	9,8	18,4	28,6
Fevereiro	22,5	14,1	8,4	4,2	4,2	10,4	19,6	28,9
Março	23,1	14,4	8,7	4,4	4,3	10,4	20,3	29,6
Abril	22,9	14,8	8,1	4,1	4,0	11,0	20,0	29,4
Maiο	21,8	13,9	7,9	4,1	3,8	10,7	18,9	28,0
Junho	21,4	13,7	7,7	3,8	3,9	11,3	18,8	26,9
Julho	20,9	13,1	7,8	4,1	3,7	9,4	18,5	26,5
Agosto	20,3	12,7	7,6	4,1	3,5	9,3	17,8	25,8
Setembro	19,9	12,2	7,7	4,5	3,2	9,5	17,4	25,4
Outubro	19,6	12,0	7,6	4,4	3,2	10,4	17,4	24,3
Novembro	19,8	12,2	7,6	4,4	3,2	10,3	17,3	24,9
Dezembro	19,3	11,9	7,4	4,2	3,2	10,0	16,7	24,3
Janeiro/2005	19,2	11,9	7,3	3,8	3,5	10,2	16,5	24,4
Fevereiro	19,4	12,3	7,1	3,6	3,5	10,3	17,0	24,3
Março	20,3	13,2	7,1	3,7	3,4	10,7	17,6	25,9
Abril	20,2	13,3	6,9	3,7	3,2	10,0	18,1	25,2
Maiο	20,1	13,2	6,9	3,9	3,0	10,0	18,0	24,7
Junho	19,5	12,7	6,8	3,7	3,1	10,9	17,4	23,8
Julho	19,1	12,5	6,7	3,7	3,0	11,2	16,5	23,8
Agosto	18,6	12,1	6,5	3,6	2,9	10,1	16,1	23,3
Setembro	18,4	11,9	6,5	3,7	2,7	7,6	16,5	23,0
Outubro	18,2	11,9	6,3	3,7	2,6	6,9	16,4	23,0
Novembro	18,4	12,2	6,2	3,6	2,6	7,9	16,3	23,2
Dezembro	17,8	11,9	5,9	3,2	2,7	9,9	15,4	22,2
Janeiro/2006	18,6	12,2	6,4	3,5	2,9	11,4	16,3	22,5
Fevereiro	19,5	12,5	7,0	3,9	3,1	11,1	16,9	24,1
Março	20,6	12,9	7,7	4,3	3,4	11,2	18,2	25,3
Abril	20,7	13,0	7,7	4,3	3,4	10,3	18,6	25,2
Var. % mensal abr.06/mar.06	0,5	0,8	0,0	0,0	0,0	-8,0	2,2	-0,4
Var. % no ano abr.06/dez.05	16,3	9,2	30,5	34,4	25,9	4,0	20,8	13,5
Var. % anual abr.06/abr.05	2,5	-2,3	11,6	16,2	6,3	3,0	2,8	0,0

Fonte: Convênio: DIEESE/SEADE-SP/MTE-FAT/STb-GDF. PED-DF - Pesquisa de Emprego e Desemprego no Distrito Federal.

Obs.: Grupo 1: Grupo de Regiões Administrativas de renda mais alta (Brasília, Lago Sul e Lago Norte); Grupo 2: Grupo de Regiões Administrativas de renda intermediária (Gama, Taguatinga, Sobradinho, Planaltina, Núcleo Bandeirante, Guará, Cruzeiro, Candangolândia e Riacho Fundo); Grupo 3: Grupo de Regiões Administrativas de renda mais baixa (Brazlândia, Ceilândia, Samambaia, Paranoá, São Sebastião, Santa Maria e Recanto das Emas).

Tabela 03
Taxas de desemprego segundo atributos pessoais
Distrito Federal - 1992 a 2005

Período	Sexo			Faixa etária				Posição na família		Cor		Experiência anterior de trabalho ¹	
	Total	Homens	Mulheres	10-17	18-24	25-39	40 e mais	Chefe	Demais membros	Negra	Não negra	Sim	Não
												Em percentual	Em percentual
Abril/1992	15,1	13,4	17,3	33,4	23,6	11,4	7,4	7,9	20,4	17,5	13,3	12,1	3,0
Abril/1993	15,4	13,3	18,0	38,6	24,1	11,9	6,2	6,8	21,7	18,1	13,4	11,9	3,5
Abril/1994	14,9	13,2	17,1	38,0	24,2	11,3	5,9	7,6	20,4	17,5	13,5	11,4	3,5
Abril/1995	15,0	13,6	16,8	41,5	24,5	10,9	6,1	7,2	20,8	17,6	13,1	11,6	3,4
Abril/1996	17,2	15,3	19,4	41,0	27,4	13,5	7,4	8,9	23,0	18,8	15,5	13,7	3,5
Abril/1997	18,3	15,5	21,4	48,3	28,4	14,3	9,0	9,2	24,9	20,2	16,3	14,4	3,9
Abril/1998	19,5	17,3	22,0	50,8	31,7	14,7	8,9	10,1	26,4	20,7	17,2	15,4	4,1
Abril/1999	22,5	19,6	25,6	54,7	35,9	17,7	11,3	12,2	30,0	24,1	19,7	18,3	4,2
Abril/2000	22,3	19,2	25,6	57,8	34,0	18,4	11,7	13,3	28,9	24,7	18,3	18,1	4,2
Abril/2001	21,2	18,2	24,4	56,9	34,5	17,1	10,5	11,3	28,6	23,2	18,3	17,5	3,7
Janeiro/2002	20,5	18,4	22,7	58,8	32,3	16,8	10,5	12,4	26,4	22,5	17,0	17,3	3,2
Fevereiro	21,3	18,8	23,9	59,2	34,3	17,4	10,2	12,0	28,1	23,1	17,9	17,7	3,6
Março	22,0	18,8	25,4	60,7	35,6	17,8	10,7	12,0	29,3	23,7	18,7	18,1	3,9
Abril	21,6	18,5	24,9	61,7	35,0	17,0	11,1	11,6	28,9	23,7	17,7	17,6	4,0
Maió	21,4	18,7	24,2	58,7	34,0	17,0	11,4	11,9	28,3	23,8	17,1	17,7	3,7
Junho	20,8	18,5	23,2	57,0	32,8	16,6	11,2	11,7	27,6	23,3	16,6	17,2	3,6
Julho	20,7	18,5	23,0	55,6	33,7	16,1	11,0	11,6	27,5	23,0	17,1	17,3	3,4
Agosto	19,9	17,5	22,3	57,5	32,5	15,2	10,3	10,9	26,6	22,0	16,6	16,5	3,4
Setembro	19,8	17,4	22,4	57,4	32,8	14,9	10,0	10,6	26,5	21,7	16,8	16,2	3,6
Outubro	19,8	17,1	22,6	56,7	32,2	15,5	9,7	10,5	26,5	21,9	16,3	16,3	3,5
Novembro	20,3	17,7	23,1	57,3	32,9	16,0	10,3	11,0	27,1	22,0	17,3	16,7	3,6
Dezembro	20,3	17,5	23,3	57,4	32,3	16,5	10,5	11,3	26,9	22,4	16,4	16,8	3,5
Janeiro/2003	21,1	18,2	24,2	57,6	33,1	17,4	11,1	12,0	27,8	23,3	16,8	17,5	3,6
Fevereiro	22,3	19,0	25,7	60,6	34,8	18,2	11,9	12,6	29,4	24,4	18,0	18,4	3,9
Março	23,7	21,1	26,5	63,2	38,0	19,1	12,4	13,4	31,3	25,5	20,0	19,5	4,2
Abril	23,9	21,2	26,8	66,1	39,1	18,8	12,5	13,6	31,5	25,5	20,9	19,4	4,5
Maió	23,6	21,0	26,4	64,9	39,4	18,5	12,0	13,3	31,1	25,6	19,9	19,2	4,4
Junho	23,4	20,7	26,1	66,1	38,5	18,2	11,6	12,9	30,9	25,8	18,7	18,7	4,7
Julho	23,3	20,4	26,3	68,5	37,6	18,1	11,6	12,7	31,0	25,9	17,9	18,5	4,8
Agosto	23,6	20,5	26,8	70,8	37,6	18,6	11,2	12,6	31,5	26,2	18,5	18,6	5,0
Setembro	23,0	19,8	26,2	71,6	37,2	17,9	10,7	12,2	30,8	25,0	18,6	18,3	4,7
Outubro	22,5	20,3	24,9	69,0	37,0	17,9	10,1	12,2	30,0	24,2	18,8	18,1	4,4
Novembro	21,8	20,0	23,7	68,2	35,3	17,4	10,2	12,0	28,9	23,5	18,0	17,5	4,3
Dezembro	21,4	19,1	23,8	66,9	34,7	17,2	10,2	11,9	28,4	23,5	17,1	17,4	4,0
Janeiro/2004	21,7	19,0	24,7	67,3	35,4	16,9	10,8	11,9	29,0	23,9	17,1	17,7	4,0
Fevereiro	22,5	19,2	26,0	67,4	37,8	17,1	11,1	11,6	30,4	24,6	17,7	18,4	4,1
Março	23,1	19,8	26,6	69,7	37,8	17,6	12,1	11,9	31,4	24,9	18,7	18,7	4,4
Abril	22,9	19,3	26,7	69,3	37,4	18,2	11,2	11,6	31,1	24,4	19,3	18,6	4,3
Maió	21,8	18,4	25,3	66,4	34,8	17,3	11,1	11,2	29,5	23,2	18,4	17,5	4,3
Junho	21,4	18,1	24,8	64,8	34,7	16,8	10,1	10,2	29,3	22,6	18,7	16,9	4,5
Julho	20,9	18,0	23,9	65,4	33,9	15,9	10,0	9,9	28,7	22,4	17,8	16,4	4,5
Agosto	20,3	17,6	23,1	66,2	33,4	15,9	8,6	9,5	28,0	21,7	17,6	16,0	4,3
Setembro	19,9	17,4	22,4	63,2	33,0	16,3	8,6	10,0	27,1	21,3	17,3	16,0	3,9
Outubro	19,6	17,0	22,2	60,3	33,1	16,3	8,3	10,0	26,5	20,8	17,2	15,8	3,8
Novembro	19,8	17,1	22,6	57,5	33,9	16,0	9,2	10,3	26,6	21,2	17,1	15,9	3,9
Dezembro	19,3	16,2	22,4	57,4	33,9	14,9	8,9	9,7	26,2	21,0	15,8	15,4	3,9
Janeiro/2005	19,2	16,0	22,5	59,0	33,9	14,6	8,9	9,5	26,3	21,0	15,7	15,3	3,9
Fevereiro	19,4	16,0	22,8	62,6	33,7	15,5	8,6	9,4	26,8	21,0	16,2	15,5	3,8
Março	20,3	17,4	23,3	65,0	34,8	16,5	8,7	10,0	27,8	21,7	17,6	16,4	3,9
Abril	20,2	17,0	23,5	63,5	34,9	16,8	8,4	9,9	27,8	21,4	17,8	16,5	3,7
Maió	20,1	16,9	23,2	62,4	33,6	16,7	8,8	10,2	27,1	21,3	17,5	16,3	3,7
Junho	19,5	16,1	22,9	64,1	32,6	16,0	8,9	10,3	26,3	20,3	17,8	15,8	3,7
Julho	19,1	16,1	22,2	63,4	32,2	15,4	8,9	10,1	25,8	20,0	17,3	15,2	3,9
Agosto	18,6	15,8	21,6	61,8	32,4	15,0	8,1	9,7	25,2	19,3	17,4	14,6	4,0
Setembro	18,4	15,3	21,5	61,6	32,3	14,8	7,5	8,9	25,3	19,4	16,5	14,5	3,9
Outubro	18,2	15,2	21,4	64,3	31,7	14,6	7,5	8,5	25,2	19,3	16,3	14,5	3,7
Novembro	18,4	15,0	21,9	65,6	32,2	14,6	7,6	8,4	25,7	19,3	16,6	14,6	3,8
Dezembro	17,8	14,7	20,9	62,1	30,7	14,4	7,8	8,4	24,5	18,5	16,4	14,2	3,6
Janeiro/2006	18,6	15,2	22,0	62,2	32,0	15,2	8,1	8,8	25,6	19,3	17,1	14,8	3,7
Fevereiro	19,5	16,4	22,7	65,4	33,1	15,3	8,9	9,5	26,8	20,6	17,2	15,6	3,9
Março	20,6	17,5	23,9	69,9	34,8	15,8	9,6	10,1	28,3	21,7	18,5	16,3	4,3
Abril	20,7	18,0	23,5	69,9	34,7	16,2	9,5	10,2	28,3	22,0	18,4	16,3	4,4
Var. % mensal abr.06/mar.06	0,5	2,9	-1,7	0,0	-0,3	2,5	-1,0	1,0	0,0	1,4	-0,5	0,0	2,3
Var. % no ano abr.06/dez.05	16,3	22,4	12,4	12,6	13,0	12,5	21,8	21,4	15,5	18,9	12,2	14,8	22,2
Var. % anual abr.06/abr.05	2,5	5,9	0,0	10,1	-0,6	-3,6	13,1	3,0	1,8	2,8	3,4	-1,2	18,9

Fonte: Convênio: DIEESE/SEADE-SP/MTE-FAT/STb-GDF. PED-DF - Pesquisa de Emprego e Desemprego no Distrito Federal.

Notas: 1- As taxas de desemprego das pessoas com e sem experiência anterior de trabalho, somadas, são iguais à taxa de desemprego total.

Obs.: A taxa de desemprego relativa a um atributo é obtida dividindo-se o total de desempregados de um segmento pela população economicamente ativa do mesmo atributo.

Tabela 04
Índice de nível de ocupação por setor de atividade econômica
Distrito Federal - 1992 a 2005

Base: média de 2000 = 100

Período	Total	Indústria de transformação	Construção civil	Comércio	Serviços ¹	Administração pública	Outros ²
Abril/1992	77,4	88,6	95,8	79,4	73,5	77,4	156,1
Abril/1993	80,4	81,9	115,5	80,0	76,4	83,7	87,8
Abril/1994	82,8	80,9	106,4	86,0	78,5	87,4	89,4
Abril/1995	84,3	84,9	96,1	83,5	81,7	89,6	78,0
Abril/1996	88,4	111,1	87,8	89,6	86,0	90,8	71,5
Abril/1997	89,9	114,8	94,3	93,5	87,3	88,9	99,2
Abril/1998	92,3	101,3	97,9	94,7	92,3	87,5	99,2
Abril/1999	91,6	97,0	80,2	91,4	92,2	91,3	97,6
Abril/2000	95,9	95,6	95,5	94,7	95,2	98,5	99,2
Abril/2001	100,7	87,9	97,6	105,7	100,2	100,5	123,6
Janeiro/2002	105,0	102,0	89,6	110,0	106,1	101,7	118,7
Fevereiro	104,1	100,0	99,3	108,6	104,9	99,6	131,7
Março	104,8	105,4	95,5	108,4	106,0	99,1	148,0
Abril	106,3	99,7	96,4	108,6	106,1	106,4	156,1
Maiο	107,5	100,3	95,2	110,6	108,0	107,3	120,3
Junho	107,9	97,0	97,3	112,5	108,7	107,0	100,8
Julho	108,1	106,7	98,7	113,4	109,6	102,0	112,2
Agosto	109,9	108,4	99,3	116,9	110,9	102,5	162,6
Setembro	111,6	113,1	97,6	115,1	112,8	103,1	253,7
Outubro	112,5	110,1	103,2	115,5	113,1	105,2	274,8
Novembro	111,8	110,4	100,5	112,6	112,9	105,6	252,0
Dezembro	111,1	105,7	106,4	117,0	110,8	107,5	165,9
Janeiro/2003	109,6	109,4	97,9	117,0	109,4	106,4	128,5
Fevereiro	107,5	111,1	97,9	116,2	106,3	105,0	128,5
Março	105,6	111,7	95,5	113,0	104,7	102,3	141,5
Abril	106,0	105,4	100,5	113,6	106,0	101,0	130,1
Maiο	107,3	103,0	97,6	113,3	108,1	102,8	130,1
Junho	108,0	102,0	88,1	116,6	108,6	104,2	138,2
Julho	109,1	104,4	82,8	118,4	109,1	107,7	139,8
Agosto	109,2	98,3	86,1	117,0	109,8	108,1	126,8
Setembro	110,8	99,7	90,5	114,4	112,6	109,5	113,8
Outubro	111,0	97,3	87,0	114,6	113,2	109,5	125,2
Novembro	112,5	103,0	87,3	115,8	114,4	111,1	143,1
Dezembro	113,6	108,7	87,3	121,5	113,8	112,4	148,0
Janeiro/2004	114,2	106,0	89,0	123,2	114,4	113,0	139,8
Fevereiro	113,0	107,0	89,6	120,8	113,2	112,4	123,6
Março	111,3	103,0	86,1	119,0	111,6	110,8	130,1
Abril	110,2	105,4	86,1	113,0	110,8	112,0	130,1
Maiο	112,3	103,7	89,9	118,7	112,4	112,2	151,2
Junho	114,3	111,7	94,3	118,1	115,0	112,5	161,0
Julho	115,8	121,5	95,8	122,5	116,5	109,9	177,2
Agosto	116,9	132,9	100,5	121,1	117,7	110,7	162,6
Setembro	117,4	126,2	97,3	120,5	118,8	112,5	152,8
Outubro	118,6	118,8	108,8	123,6	120,1	111,9	144,7
Novembro	119,6	109,4	100,5	130,1	122,1	110,5	135,0
Dezembro	121,0	106,7	103,5	136,8	123,5	108,8	125,2
Janeiro/2005	121,3	113,1	93,7	135,5	122,4	115,3	122,0
Fevereiro	120,1	113,4	96,1	130,3	121,0	115,9	136,6
Março	119,1	123,8	92,0	125,0	119,1	118,4	151,2
Abril	119,3	120,5	92,6	128,0	119,1	117,5	162,6
Maiο	120,4	120,8	91,1	129,0	119,9	119,8	165,9
Junho	120,8	116,1	102,6	134,0	119,1	119,4	149,6
Julho	121,9	122,8	108,2	131,8	121,4	117,9	141,5
Agosto	122,4	132,2	112,9	133,1	120,7	119,3	125,2
Setembro	123,9	139,3	111,1	132,2	124,0	117,5	130,1
Outubro	125,3	131,9	108,8	132,7	126,4	118,7	138,2
Novembro	126,1	126,8	107,6	136,2	128,1	116,6	136,6
Dezembro	127,6	119,5	107,3	145,2	128,1	118,5	143,1
Janeiro/2006	126,3	127,5	112,6	143,7	126,0	116,5	143,1
Fevereiro	125,1	127,5	116,1	139,4	125,6	113,5	161,0
Março	123,0	124,2	123,8	125,7	125,0	113,5	174,0
Abril	123,1	115,8	127,6	129,6	124,3	114,3	159,3
Var. % mensal abr.06/mar.06	0,1	-6,8	3,1	3,1	-0,5	0,7	-8,4
Var. % no ano abr.06/dez.05	-3,5	-3,1	19,0	-10,8	-3,0	-3,5	11,4
Var. % anual abr.06/abr.05	3,2	-3,9	37,9	1,3	4,4	-2,7	-2,0

Fonte: Convênio: DIEESE/SEADE-SP/MTE-FAT/STb-GDF. PED-DF - Pesquisa de Emprego e Desemprego no Distrito Federal.

Notas: 1- Inclui os serviços públicos e privados inclusive os serviços domésticos.

2- Inclui: agricultura, pecuária e extração vegetal e mineral; embaixadas, consulados e representações políticas; outras atividades não classificadas.

Tabela 05
Índice de nível de ocupação do setor serviços por ramo de atividade
Distrito Federal - 1992 a 2005

Base: média 2000 = 100

Período	Serviços										
	Total ¹	Oficina mecânica	Reparação, limpeza e vigilância	Transporte e armazenagem	Especializado	Credício	Alimentação	Educação	Saúde	Auxiliares	Outros ²
Abril/1992	73,5	77,1	100,1	96,0	55,0	95,2	63,5	66,5	64,5	58,6	64,9
Abril/1993	76,4	87,0	119,4	86,3	56,1	118,6	72,5	61,5	71,2	51,6	62,6
Abril/1994	78,5	80,8	108,1	90,7	67,6	124,2	70,4	69,5	69,4	67,5	61,9
Abril/1995	81,7	80,9	126,4	96,1	67,7	110,9	87,5	72,6	77,5	67,1	63,9
Abril/1996	86,0	86,4	124,9	98,9	74,0	89,6	80,5	83,7	76,1	79,1	74,4
Abril/1997	87,3	95,7	115,6	97,5	96,7	88,5	76,9	88,5	82,9	73,7	78,9
Abril/1998	92,3	100,7	121,6	101,7	98,4	84,0	96,5	90,7	79,7	89,4	80,3
Abril/1999	92,2	106,3	82,2	94,8	95,4	95,7	87,1	87,0	84,7	78,4	93,6
Abril/2000	95,2	86,9	94,4	96,1	89,9	87,5	102,3	90,0	99,4	87,4	96,0
Abril/2001	100,2	102,2	101,2	87,6	108,3	93,1	100,7	111,2	104,8	98,8	100,5
Janeiro/2002	106,1	103,3	106,6	103,4	119,3	124,1	105,7	98,3	95,1	107,6	115,0
Fevereiro	104,9	97,0	108,6	105,9	117,2	113,9	106,6	98,4	99,1	117,0	107,1
Março	106,0	108,4	119,7	113,3	116,0	108,9	107,2	103,2	100,2	114,2	108,3
Abril	106,1	109,3	111,9	117,6	111,1	118,0	102,6	103,7	107,6	118,5	104,7
Maio	108,0	108,1	114,1	117,1	114,2	123,6	106,4	99,2	103,8	118,3	108,9
Junho	108,7	101,2	119,1	110,6	117,9	125,5	112,7	96,8	103,0	121,7	105,1
Julho	109,6	96,6	122,0	106,9	122,8	123,4	113,0	99,3	98,3	120,3	112,7
Agosto	110,9	107,8	119,5	117,5	122,3	118,3	115,4	103,7	101,4	119,4	112,5
Setembro	112,8	112,8	108,3	121,6	124,4	117,2	118,8	105,9	100,7	128,6	114,8
Outubro	113,1	109,5	101,4	129,1	123,5	122,8	114,8	104,7	105,2	132,6	111,0
Novembro	112,9	112,5	111,6	120,4	128,8	130,9	111,1	105,8	104,3	129,6	110,0
Dezembro	110,8	105,3	117,9	112,2	129,9	121,8	108,9	104,9	108,3	119,9	111,0
Janeiro/2003	109,4	106,9	114,2	112,3	126,2	117,2	115,7	99,5	106,9	120,4	111,2
Fevereiro	106,3	96,8	92,1	107,0	117,1	120,1	118,1	102,9	99,5	115,3	108,4
Março	104,7	101,6	86,1	107,0	114,7	120,8	108,6	106,4	93,7	113,8	106,4
Abril	106,0	110,8	94,1	100,5	112,7	118,5	102,8	108,8	94,1	120,5	110,8
Maio	108,1	108,6	113,2	99,7	122,3	122,6	101,4	101,9	101,5	137,8	115,2
Junho	108,6	103,6	117,1	102,0	120,4	138,9	100,2	102,9	97,8	147,4	112,6
Julho	109,1	104,7	112,6	101,1	122,8	145,8	105,0	104,1	102,2	148,4	109,9
Agosto	109,8	111,6	102,3	107,6	118,9	143,3	104,7	106,5	101,6	141,7	108,8
Setembro	112,6	109,3	108,8	114,7	116,4	139,2	112,9	102,8	108,2	142,5	114,3
Outubro	113,2	115,1	116,0	114,3	114,9	133,5	109,4	102,5	106,4	143,8	116,4
Novembro	114,4	118,2	124,1	108,4	114,9	126,0	114,8	107,4	110,7	147,9	115,6
Dezembro	113,8	133,3	130,7	101,1	116,1	115,7	116,5	106,7	112,2	148,3	115,5
Janeiro/2004	114,4	133,0	140,0	108,6	118,0	117,3	120,3	109,2	108,6	144,5	115,2
Fevereiro	113,2	128,2	143,2	105,2	111,8	123,9	116,5	106,7	103,6	146,3	120,7
Março	111,6	122,9	128,1	105,0	113,1	119,6	116,5	102,3	100,3	144,8	120,5
Abril	110,8	112,6	114,9	100,0	106,3	123,1	118,3	98,7	97,0	148,9	120,8
Maio	112,4	120,9	110,0	113,7	112,9	111,5	121,5	96,0	98,7	146,2	118,3
Junho	115,0	111,8	124,2	113,8	113,5	125,4	123,5	101,4	95,7	142,3	120,4
Julho	116,5	122,1	126,0	124,6	119,1	117,6	122,8	103,9	105,3	129,8	122,1
Agosto	117,7	120,1	124,5	123,4	123,8	126,2	122,0	110,0	112,5	126,5	120,8
Setembro	118,8	132,7	113,1	115,9	116,9	120,3	122,9	119,6	119,9	142,3	116,9
Outubro	120,1	122,9	116,5	105,2	111,7	126,6	130,1	124,9	119,4	165,1	118,3
Novembro	122,1	137,1	118,3	100,3	102,5	126,8	130,2	121,0	114,9	170,5	130,6
Dezembro	123,5	137,3	126,1	110,5	117,7	129,8	137,6	114,8	115,7	159,8	135,6
Janeiro/2005	122,4	149,0	133,4	103,7	130,5	120,1	131,9	112,6	112,3	158,6	133,4
Fevereiro	121,0	135,5	131,4	110,2	128,7	120,0	145,2	110,9	107,1	159,0	128,4
Março	119,1	131,2	136,1	106,9	120,5	127,8	140,6	107,1	102,0	162,4	126,6
Abril	119,1	132,4	128,3	113,9	107,1	141,7	138,6	103,0	99,7	167,5	126,4
Maio	119,9	130,3	135,2	107,5	106,1	146,3	133,6	105,7	107,8	171,7	127,3
Junho	119,1	128,0	124,7	106,5	106,1	135,0	125,5	104,1	116,6	178,4	127,1
Julho	121,4	112,2	133,0	111,4	113,6	136,4	130,4	111,2	118,6	171,2	131,0
Agosto	120,7	106,3	129,4	107,8	113,6	133,6	127,0	116,0	113,7	178,0	127,1
Setembro	124,0	109,2	139,9	107,8	113,0	140,2	139,0	125,0	113,2	176,5	128,5
Outubro	126,4	116,6	139,8	109,1	114,4	145,5	138,9	124,3	119,3	175,4	132,5
Novembro	128,1	120,4	146,6	113,3	121,7	145,3	141,4	122,7	116,9	171,5	138,1
Dezembro	128,1	124,1	145,8	115,6	125,4	151,7	135,6	122,8	110,3	179,9	139,4
Janeiro/2006	126,0	117,2	149,5	108,4	120,2	141,6	133,3	119,0	111,2	170,9	138,5
Fevereiro	125,6	117,9	148,5	110,0	123,7	139,3	132,6	112,2	118,8	166,9	132,2
Março	125,0	108,8	145,9	112,9	122,5	139,2	136,3	105,0	125,5	151,5	130,6
Abril	124,3	108,1	149,4	117,7	125,3	133,8	133,5	106,9	113,1	167,4	128,3
Var. % mensal abr.06/mar.06	-0,5	-0,6	2,4	4,3	2,3	-3,9	-2,1	1,8	-9,9	10,5	-1,8
Var. % no ano abr.06/dez.05	-3,0	-12,9	2,5	1,9	-0,1	-11,8	-1,6	-13,0	2,5	-7,0	-7,9
Var. % anual abr.06/abr.05	4,4	-18,4	16,5	3,4	17,1	-5,6	-3,7	3,8	13,4	0,0	1,5

Fonte: Convênio: DIEESE/SEADE-SP/MTE-FAT/STB-GDF. PED-DF - Pesquisa de Emprego e Desemprego no Distrito Federal.

Notas: 1- Inclui os serviços domésticos e exclui a administração pública.

2- Inclui: serviços de comunicação; diversões, radiodifusão e teledifusão; serviços comunitários; comércio e adm. de valores imobiliários e de imóveis; serviços de utilidade pública; serviços pessoais; e outros serviços.

Tabela 06
Índice do nível de ocupação segundo posição na ocupação
Distrito Federal - 1992 a 2004

Base: média de 2000 = 100

Período	Total de ocupados	Assalariados							Empregado doméstico	Conta-própria	Outras ²
		Total ¹	Setor privado			Setor público					
			Total	Com carteira de trabalho	Sem carteira de trabalho	Total	Estatutário	Não estatutário			
Abril/1992	77,4	75,5	68,5	69,5	65,2	84,6	65,7	150,6	86,9	79,2	76,7
Abril/1993	80,4	78,1	69,3	70,8	64,2	90,3	76,0	140,1	92,0	81,0	83,9
Abril/1994	82,8	79,8	69,7	71,6	63,7	93,6	77,4	150,2	93,3	87,6	86,2
Abril/1995	84,3	82,1	72,7	74,5	67,0	95,2	92,0	106,3	91,6	84,5	93,2
Abril/1996	88,4	83,4	75,8	76,3	73,9	94,0	90,0	108,3	98,9	98,3	100,8
Abril/1997	89,9	86,7	81,2	82,9	75,8	94,4	89,0	113,1	90,5	98,7	101,0
Abril/1998	92,3	88,9	85,6	86,5	82,5	93,6	94,2	91,7	100,0	93,3	110,0
Abril/1999	91,6	88,9	86,3	88,6	78,9	92,6	94,8	84,9	99,9	87,9	110,3
Abril/2000	95,9	96,0	94,8	95,2	93,8	97,6	98,5	94,4	99,5	93,7	93,7
Abril/2001	100,7	102,8	104,3	104,8	102,7	100,7	103,5	90,7	91,9	92,0	109,8
Janeiro/2002	105,0	105,4	110,8	113,1	103,4	98,0	96,1	104,6	100,1	100,9	116,0
Fevereiro	104,1	104,4	111,1	112,8	105,3	95,2	95,2	95,4	100,7	101,3	111,6
Março	104,8	104,9	110,8	112,1	106,7	96,8	97,0	96,0	96,8	107,6	110,1
Abril	106,3	106,7	109,9	110,4	108,2	102,3	103,2	99,2	97,5	109,2	109,7
Maió	107,5	105,9	108,9	111,3	101,2	101,8	102,2	100,4	104,0	114,1	115,0
Junho	107,9	105,5	108,9	110,5	103,6	100,8	100,9	100,2	110,3	112,1	119,3
Julho	108,1	105,5	111,3	112,2	108,6	97,4	97,3	97,8	108,4	113,9	120,0
Agosto	109,9	108,0	114,5	114,9	113,1	99,0	98,6	100,4	106,4	116,0	120,6
Setembro	111,6	109,6	117,7	118,8	114,2	98,4	97,4	101,6	109,0	117,9	121,8
Outubro	112,5	110,6	119,1	121,3	112,1	99,0	97,1	105,6	112,6	117,7	120,1
Novembro	111,8	110,4	118,5	120,7	111,3	99,2	97,5	105,0	110,6	117,7	116,0
Dezembro	111,1	110,0	116,8	120,0	106,2	100,8	98,9	107,5	104,9	120,0	113,5
Janeiro/2003	109,6	109,1	116,2	120,0	103,8	99,4	98,5	102,6	101,6	114,9	114,8
Fevereiro	107,5	107,6	113,9	118,4	99,4	99,0	97,5	104,4	99,7	113,0	106,7
Março	105,6	105,8	112,1	116,5	97,6	97,2	97,0	97,8	99,9	108,7	106,2
Abril	106,0	105,3	111,9	115,4	100,1	96,2	96,4	95,8	101,5	112,7	106,8
Maió	107,3	106,6	114,6	117,7	104,5	95,7	96,3	93,5	98,8	113,8	114,0
Junho	108,0	107,1	114,6	119,1	99,8	96,9	96,6	97,8	99,6	113,7	117,5
Julho	109,1	108,5	114,4	119,2	98,6	100,4	100,6	99,4	97,7	117,0	117,0
Agosto	109,2	107,9	112,4	116,0	100,3	101,8	100,9	104,8	103,4	113,6	121,6
Setembro	110,8	109,5	114,3	117,8	102,7	102,9	102,0	106,2	106,9	117,2	117,0
Outubro	111,0	109,4	114,4	118,8	100,1	102,4	101,4	106,2	110,1	116,0	118,3
Novembro	112,5	111,0	116,0	121,8	97,0	104,1	104,4	103,2	109,2	119,8	118,3
Dezembro	113,6	112,3	118,7	124,4	100,1	103,4	104,4	100,2	105,3	118,8	127,3
Janeiro/2004	114,2	113,8	120,9	127,6	98,8	104,2	103,8	105,6	102,7	120,0	124,0
Fevereiro	113,0	113,1	120,2	127,3	96,9	103,5	103,9	102,4	98,6	122,3	115,5
Março	111,3	111,4	117,7	124,3	96,2	102,8	101,9	106,2	100,2	121,0	107,8
Abril	110,2	110,1	115,7	121,9	95,1	102,5	102,0	104,4	106,0	119,1	101,5
Maió	112,3	111,7	119,2	124,0	103,2	101,5	99,4	108,7	112,9	119,2	103,8
Junho	114,3	113,7	122,0	126,3	107,8	102,3	101,3	105,6	116,9	122,0	102,8
Julho	115,8	114,1	123,9	127,6	111,9	100,6	100,2	102,2	113,5	127,1	113,8
Agosto	116,9	115,7	126,1	129,5	115,0	101,5	101,4	101,4	111,1	126,7	118,3
Setembro	117,4	116,4	126,0	129,4	115,2	103,1	103,6	101,6	113,1	125,0	118,8
Outubro	118,6	118,6	128,0	130,8	118,9	105,8	106,8	102,2	111,2	125,5	116,0
Novembro	119,6	118,4	129,7	134,1	115,0	103,0	103,5	101,2	115,0	128,9	119,1
Dezembro	121,0	118,7	130,9	135,3	116,5	101,8	101,0	104,6	109,5	135,5	131,6
Janeiro/2005	121,3	120,0	133,9	139,9	114,1	100,9	101,6	98,4	108,5	133,1	129,6
Fevereiro	120,1	119,0	131,8	138,0	111,6	101,2	102,3	97,6	105,3	132,4	129,0
Março	119,1	119,0	132,0	139,1	108,6	101,1	102,2	97,2	105,7	128,6	122,1
Abril	119,3	117,7	130,2	138,5	102,8	100,4	99,4	103,8	110,3	130,0	127,8
Maió	120,4	120,2	131,9	140,1	105,1	104,1	103,7	105,4	108,8	130,5	120,3
Junho	120,8	121,2	133,6	143,2	102,4	104,0	105,4	99,0	110,3	129,7	116,6
Julho	121,9	123,0	135,4	141,2	116,4	105,7	107,2	100,6	108,2	131,2	114,6
Agosto	122,4	123,9	137,6	142,4	121,8	105,0	106,2	100,8	110,6	127,8	115,5
Setembro	123,9	124,6	137,8	141,6	125,3	106,5	105,1	111,5	110,8	134,4	117,3
Outubro	125,3	125,6	139,1	142,9	126,7	107,1	105,2	113,5	113,3	136,1	119,6
Novembro	126,1	125,3	139,4	145,0	121,2	106,0	103,1	116,1	112,8	143,9	119,1
Dezembro	127,6	126,3	140,9	145,4	125,9	106,3	103,3	116,7	111,6	148,0	124,6
Janeiro/2006	126,3	125,3	140,3	146,5	120,1	104,5	102,2	112,7	113,8	147,0	115,1
Fevereiro	125,1	123,1	138,8	145,7	116,0	101,4	99,9	106,7	119,3	145,0	115,3
Março	123,0	121,6	137,1	143,5	116,4	100,1	99,3	103,2	122,1	139,0	107,3
Abril	123,1	121,6	137,6	144,7	114,1	99,7	97,6	107,3	122,5	139,3	107,7
Var. % mensal abr.06/mar.06	0,1	0,0	0,3	0,9	-2,0	-0,4	-1,7	4,0	0,3	0,2	0,3
Var. % no ano abr.06/dez.05	-3,5	-3,7	-2,3	-0,5	-9,4	-6,1	-5,5	-8,0	9,8	-5,9	-13,6
Var. % anual abr.06/abr.05	3,2	3,4	5,7	4,5	10,9	-0,7	-1,9	3,4	11,1	7,1	-15,8

Fonte: Convênio: DIEESE/SEADE-SP/MTE-FAT/STb-GDF. PED-DF - Pesquisa de Emprego e Desemprego no Distrito Federal.

Notas: 1- Estão incluídos os assalariados que não souberam responder o setor em que trabalham (privado ou público).

2- Incluídos os empregadores, os trabalhadores autônomos universitários, os trabalhadores familiares não remunerados, os donos de negócio familiar e os que trabalham em organismos internacionais (Consulados, Embaixadas, Representações Oficiais e Políticas).

Tabela 07
Rendimento médio real trimestral dos ocupados e dos assalariados no trabalho principal¹
Distrito Federal - 1992 a 2005

Período	Ocupados				Assalariados			
	Média		Mediana		Média		Mediana	
	Rendimento	Índice ²	Rendimento	Índice ²	Rendimento	Índice ²	Rendimento	Índice ²
Março/1992	1.565	100,2	754	95,1	1.836	106,6	1.003	102,2
Março/1993	1.711	109,5	847	106,8	2.070	120,1	1.130	115,2
Março/1994	1.850	118,4	841	106,0	2.186	126,9	1.122	114,3
Março/1995	1.619	103,6	799	100,7	1.859	107,9	1.080	110,0
Março/1996	1.728	110,6	854	107,7	1.978	114,8	1.115	113,6
Março/1997	1.779	113,9	942	118,8	1.944	112,8	1.174	119,6
Março/1998	1.611	103,1	861	108,6	1.782	103,4	1.067	108,7
Março/1999	1.707	109,3	873	110,0	1.902	110,4	1.067	108,7
Março/2000	1.578	101,0	793	100,0	1.733	100,6	992	101,0
Março/2001	1.593	102,0	801	101,0	1.744	101,2	961	97,9
Janeiro/2002	1.508	96,5	750	94,6	1.678	97,4	901	91,8
Fevereiro	1.533	98,1	746	94,0	1.698	98,6	895	91,2
Março	1.553	99,4	737	93,0	1.732	100,5	936	95,4
Abril	1.541	98,6	735	92,7	1.741	101,0	921	93,8
Mai	1.537	98,4	730	92,1	1.748	101,4	921	93,8
Junho	1.536	98,3	729	92,0	1.726	100,2	886	90,2
Julho	1.532	98,1	736	92,8	1.711	99,3	932	94,9
Agosto	1.546	98,9	768	96,8	1.712	99,4	953	97,1
Setembro	1.557	99,6	737	93,0	1.727	100,2	941	95,9
Outubro	1.547	99,0	715	90,2	1.716	99,6	910	92,8
Novembro	1.488	95,3	702	88,5	1.665	96,6	861	87,7
Dezembro	1.446	92,5	690	87,1	1.613	93,6	836	85,2
Janeiro/2003	1.431	91,6	688	86,8	1.616	93,8	863	88,0
Fevereiro	1.425	91,2	683	86,2	1.593	92,5	846	86,2
Março	1.368	87,6	653	82,3	1.553	90,2	834	85,0
Abril	1.343	85,9	606	76,4	1.494	86,7	823	83,9
Mai	1.307	83,7	615	77,6	1.461	84,8	823	83,9
Junho	1.323	84,7	615	81,9	1.472	85,4	823	84,3
Julho	1.310	83,9	661	81,9	1.473	85,5	827	84,3
Agosto	1.302	83,4	646	81,5	1.468	85,2	826	84,1
Setembro	1.308	83,7	638	80,4	1.474	85,5	823	83,8
Outubro	1.289	82,5	636	80,2	1.462	84,9	812	82,7
Novembro	1.319	84,4	689	86,8	1.490	86,5	812	82,7
Dezembro	1.315	84,4	685	86,4	1.468	86,5	803	81,9
Janeiro/2004	1.327	85,0	677	85,4	1.483	86,1	803	81,9
Fevereiro	1.320	84,5	671	84,6	1.493	86,6	822	83,8
Março	1.279	81,9	669	84,4	1.481	86,0	837	85,2
Abril	1.261	80,7	665	83,9	1.464	85,0	782	79,7
Mai	1.256	80,4	641	80,8	1.469	85,3	781	79,6
Junho	1.307	83,6	663	83,6	1.502	87,2	776	79,1
Julho	1.338	85,7	661	83,3	1.530	88,8	828	84,4
Agosto	1.341	85,8	661	83,3	1.532	88,9	828	84,4
Setembro	1.351	86,5	657	82,8	1.551	90,0	875	89,1
Outubro	1.340	85,8	656	82,7	1.549	89,9	820	83,5
Novembro	1.362	87,2	656	82,7	1.552	90,1	871	88,8
Dezembro	1.381	88,4	653	82,4	1.562	90,6	866	88,2
Janeiro/2005	1.370	87,7	653	82,4	1.544	89,6	866	88,2
Fevereiro	1.348	86,3	649	81,9	1.537	89,2	849	86,5
Março	1.298	83,1	637	80,3	1.509	87,6	808	82,3
Abril	1.301	83,3	633	79,8	1.512	87,8	828	84,3
Mai	1.299	83,2	630	79,5	1.492	86,6	835	85,1
Junho	1.303	83,4	629	79,3	1.491	86,5	835	85,1
Julho	1.337	85,6	629	79,3	1.525	88,5	835	85,1
Agosto	1.358	86,9	629	79,3	1.551	90,0	838	85,4
Setembro	1.383	88,5	631	79,6	1.561	90,6	838	85,4
Outubro	1.352	86,5	631	79,6	1.536	89,2	837	85,3
Novembro	1.329	85,1	628	79,2	1.519	88,1	820	83,6
Dezembro	1.310	83,9	623	78,5	1.504	87,3	776	79,0
Janeiro/2006	1.329	85,1	620	78,2	1.516	88,0	758	77,2
Fevereiro	1.364	87,3	609	76,8	1.551	90,0	794	80,9
Março	1.369	87,6	609	76,8	1.572	91,2	800	81,5
Var. % mensal mar.06/fev.06		0,4		0,0		1,4		0,8
Var. % no ano mar.06/dez.05		4,5		-2,2		4,5		3,1
Var. % anual mar.06/mar.05		5,5		-4,4		4,2		-1,0

Fonte: Convênio: DIEESE/SEADE-SP/IMTE-FAT/STb-GDF. PED-DF - Pesquisa de Emprego e Desemprego no Distrito Federal.

Notas: 1- Valores em reais a preços de Março de 2006, atualizados até Maio de 2001 pelo IPCR-SDE/GDF e a partir de Junho de 2001, atualizados pelo INPC/DF-IBGE.

2- Base: média de 2000 = 100.

Obs.: Excluídas as pessoas que tiveram rendimento zero, os trabalhadores familiares e os empregados que receberam exclusivamente em espécie ou benefício.

Tabela 08
Rendimento médio real trimestral dos assalariados
no setor privado com e sem carteira de trabalho assinada e no setor público¹
Distrito Federal - 1992 a 2005

Período	Setor privado						Setor público	
	Total		Com carteira assinada		Sem carteira assinada		Rendimento	Índice ²
	Rendimento	Índice ²	Rendimento	Índice ²	Rendimento	Índice ²		
Março/1992	977	101,4	1.090	106,4	561	77,5	2.775	100,8
Março/1993	1.022	106,1	1.137	111,0	574	79,2	3.168	115,1
Março/1994	1.063	110,4	1.187	115,8	589	81,3	3.372	122,5
Março/1995	956	99,2	1.050	102,4	599	82,7	2.816	102,3
Março/1996	1.035	107,5	1.113	108,6	727	100,4	2.986	108,5
Março/1997	1.074	111,5	1.173	114,5	665	91,8	2.943	106,9
Março/1998	974	101,1	1.051	102,5	662	91,4	2.766	100,5
Março/1999	1.032	107,1	1.097	107,0	751	103,6	3.008	109,3
Março/2000	954	99,0	1.012	98,7	725	100,1	2.740	99,5
Março/2001	945	98,1	997	97,3	730	100,8	2.855	103,7
Janeiro/2002	944	98,0	997	97,3	725	100,1	2.878	104,5
Fevereiro	955	99,1	995	97,1	795	109,7	2.896	105,2
Março	971	100,8	1.010	98,5	820	113,1	2.872	104,3
Abril	948	98,4	996	97,2	737	101,8	2.919	106,0
Mai	956	99,2	1.024	99,9	686	94,7	2.944	106,9
Junho	938	97,4	1.009	98,5	659	90,9	2.983	108,3
Julho	952	98,8	1.016	99,1	713	98,4	2.928	106,4
Agosto	963	100,0	1.019	99,5	737	101,8	2.952	107,2
Setembro	969	100,6	1.033	100,8	708	97,7	3.007	109,2
Outubro	935	97,1	992	96,7	711	98,2	3.031	110,1
Novembro	895	92,9	941	91,8	699	96,5	2.912	105,8
Dezembro	887	92,0	903	88,1	810	111,8	2.775	100,8
Janeiro/2003	893	92,8	916	89,4	776	107,1	2.750	99,9
Fevereiro	880	91,3	894	87,2	804	111,0	2.729	99,1
Março	860	89,3	888	86,6	728	100,5	2.668	96,9
Abril	835	86,6	860	83,9	728	100,5	2.599	94,4
Mai	820	85,1	855	83,4	663	91,6	2.535	92,1
Junho	790	82,0	825	80,5	631	87,1	2.575	93,5
Julho	792	82,3	828	80,8	636	87,7	2.528	91,8
Agosto	792	82,2	823	80,3	656	90,6	2.522	91,6
Setembro	801	83,1	834	81,4	649	89,6	2.536	92,1
Outubro	817	84,8	851	83,1	651	89,9	2.519	91,5
Novembro	823	85,4	858	83,7	660	91,1	2.592	94,2
Dezembro	806	83,7	838	81,8	652	89,9	2.585	93,9
Janeiro/2004	783	81,3	815	79,5	629	86,8	2.622	95,2
Fevereiro	795	82,5	830	81,0	625	86,3	2.625	95,4
Março	796	82,7	834	81,4	617	85,2	2.579	93,7
Abril	814	84,5	861	84,0	605	83,5	2.564	93,1
Mai	801	83,2	842	82,1	626	86,4	2.622	95,2
Junho	821	85,3	869	84,8	621	85,7	2.693	97,8
Julho	813	84,4	845	82,5	678	93,6	2.774	100,8
Agosto	801	83,1	838	81,8	642	88,6	2.779	101,0
Setembro	801	83,1	832	81,2	671	92,5	2.808	102,0
Outubro	821	85,2	865	84,4	629	86,8	2.839	103,1
Novembro	862	89,4	903	88,1	681	94,0	2.790	101,3
Dezembro	875	90,9	921	89,9	665	91,8	2.839	103,1
Janeiro/2005	870	90,4	902	88,0	718	99,1	2.773	100,7
Fevereiro	843	87,5	869	84,8	714	98,6	2.826	102,6
Março	810	84,1	831	81,0	698	96,4	2.812	102,1
Abril	792	82,2	823	80,3	631	87,0	2.829	102,8
Mai	803	83,4	842	82,2	602	83,1	2.773	100,7
Junho	819	85,1	861	84,0	634	87,5	2.749	99,9
Julho	837	86,9	874	85,3	675	93,1	2.854	103,7
Agosto	834	86,6	876	85,5	655	90,4	2.925	106,3
Setembro	847	88,0	885	86,3	682	94,2	2.917	106,0
Outubro	832	86,4	868	84,7	664	91,7	2.887	104,9
Novembro	809	84,0	837	81,7	688	95,0	2.876	104,5
Dezembro	794	82,4	825	80,5	652	90,0	2.873	104,4
Janeiro/2006	810	84,1	835	81,5	693	95,6	2.899	105,3
Fevereiro	824	85,5	859	83,8	667	92,0	2.948	107,1
Março	829	86,1	870	84,9	646	89,1	3.029	110,0
Var. % mensal mar.06/fev.06		0,6		1,3		-3,1		2,7
Var. % no ano mar.06/dez.05		4,4		5,5		-0,9		5,4
Var. % anual mar.06/mar.05		2,3		4,7		-7,4		7,7

Fonte: Convênio: DIEESE/SEADE-SP/MTE-FAT/STB-GDF, PED-DF - Pesquisa de Emprego e Desemprego no Distrito Federal.

Notas: 1- Valores em reais a preços de Março de 2006, atualizados até Maio de 2001 pelo IPCR-SDE/GDF e a partir de Junho de 2001, atualizados pelo INPC/DF-IBGE.

2- Base: média de 2000 = 100.

Obs.: Exclusivo as pessoas que tiveram rendimento zero, os trabalhadores familiares e os empregados que receberam exclusivamente em espécie ou benefício.

Tabela 09
Rendimento médio real trimestral, segundo os setores de atividade¹
Distrito Federal - 1992 a 2005

Período	Comércio		Serviço		Administração pública		Outros ²	
	Rendimento	Índice ³	Rendimento	Índice ³	Rendimento	Índice ³	Rendimento	Índice ³
Março/1992	1.069	98,8	1.352	102,0	2.656	102,0	1.378	78,8
Março/1993	1.170	108,1	1.388	104,7	3.069	117,9	1.872	107,1
Março/1994	1.268	117,2	1.517	114,4	3.220	123,7	3.502	200,3
Março/1995	1.360	125,7	1.298	97,9	2.715	104,3	1.220	69,7
Março/1996	1.305	120,6	1.405	106,0	2.934	112,7	1.663	95,1
Março/1997	1.346	124,4	1.522	114,8	2.955	113,5	1.809	103,5
Março/1998	1.174	108,4	1.311	98,9	2.860	109,8	2.160	123,5
Março/1999	1.180	109,0	1.394	105,2	2.993	114,9	2.552	145,9
Março/2000	1.081	99,9	1.322	99,7	2.581	99,1	1.842	105,3
Março/2001	1.082	100,0	1.327	100,1	2.767	106,3	2.499	142,9
Janeiro/2002	974	90,0	1.224	92,4	2.744	105,4	1.901	108,7
Fevereiro	945	87,3	1.252	94,4	2.824	108,5	1.958	112,0
Março	973	89,9	1.280	96,5	2.772	106,4	1.697	97,1
Abril	960	88,7	1.265	95,4	2.826	108,5	1.929	110,3
Mai	1.032	95,3	1.248	94,1	2.811	107,9	1.630	93,2
Junho	1.031	95,2	1.241	93,6	2.863	109,9	2.029	116,0
Julho	1.066	98,5	1.267	95,6	2.804	107,7	1.529	87,4
Agosto	1.049	97,0	1.296	97,8	2.834	108,8	1.502	85,9
Setembro	1.056	97,6	1.320	99,6	2.840	109,0	1.396	79,8
Outubro	1.012	90,0	1.282	92,4	2.876	106,0	1.787	101,2
Novembro	975	90,0	1.224	92,4	2.761	106,0	1.769	101,2
Dezembro	945	87,3	1.195	90,2	2.627	100,9	1.935	110,6
Janeiro/2003	923	85,3	1.170	88,2	2.648	101,7	1.552	88,8
Fevereiro	909	84,0	1.175	88,7	2.639	101,3	1.935	110,7
Março	883	84,0	1.123	88,7	2.597	101,3	1.362	110,7
Abril	866	81,6	1.108	84,7	2.464	99,7	1.450	77,9
Mai	857	80,0	1.083	83,6	2.383	94,6	1.030	82,9
Junho	867	80,1	1.085	81,9	2.409	92,5	1.283	73,4
Julho	879	81,2	1.094	82,5	2.368	90,9	1.068	61,1
Agosto	845	78,0	1.083	81,7	2.361	90,7	1.332	76,1
Setembro	811	75,0	1.081	81,5	2.398	92,1	1.252	71,6
Outubro	804	74,3	1.071	80,8	2.360	90,6	1.263	72,2
Novembro	833	76,9	1.067	80,5	2.446	93,9	1.476	84,4
Dezembro	856	79,1	1.058	79,8	2.433	93,4	1.828	104,5
Janeiro/2004	789	72,9	1.079	81,4	2.459	94,4	1.942	111,1
Fevereiro	765	70,7	1.073	80,9	2.482	95,3	1.527	87,3
Março	797	73,7	1.022	77,1	2.409	92,5	1.133	64,8
Abril	824	76,2	1.008	76,0	2.374	91,2	1.180	67,5
Mai	820	75,7	1.011	76,3	2.370	91,0	1.109	63,4
Junho	850	78,6	1.081	81,5	2.437	93,6	1.030	58,9
Julho	866	80,0	1.103	83,2	2.545	97,8	911	52,1
Agosto	884	81,7	1.108	83,6	2.546	97,8	933	53,4
Setembro	860	79,5	1.109	83,6	2.584	99,2	1.223	69,9
Outubro	844	78,0	1.093	82,4	2.588	99,4	1.534	87,7
Novembro	875	80,9	1.127	85,0	2.575	98,9	2.063	118,0
Dezembro	919	84,9	1.122	84,7	2.587	99,3	2.253	128,8
Janeiro/2005	919	84,9	1.111	83,8	2.537	97,4	2.535	145,0
Fevereiro	869	80,3	1.086	81,9	2.505	96,2	2.212	126,5
Março	783	72,4	1.054	79,5	2.478	95,2	1.789	102,3
Abril	790	73,0	1.062	80,1	2.486	95,5	1.236	70,7
Mai	823	76,1	1.066	80,4	2.481	95,3	980	56,1
Junho	859	79,4	1.091	82,3	2.456	94,3	949	54,3
Julho	868	80,2	1.126	84,9	2.515	96,6	1.012	57,8
Agosto	884	81,6	1.138	85,8	2.583	99,2	1.198	68,5
Setembro	927	85,6	1.151	86,8	2.576	98,9	1.333	76,3
Outubro	887	81,9	1.131	85,3	2.523	96,9	1.683	96,3
Novembro	834	77,0	1.144	86,3	2.447	94,0	1.699	97,2
Dezembro	772	71,3	1.139	85,9	2.448	94,0	1.788	102,2
Janeiro/2006	831	76,8	1.143	86,3	2.512	96,5	1.367	78,2
Fevereiro	856	79,1	1.131	85,3	2.623	100,7	1.376	78,7
Março	882	81,5	1.105	83,3	2.689	103,2	1.238	70,8
Var. % mensal mar.06/fev.06		3,0		-2,3		2,5		-10,0
Var. % no ano mar.06/dez.05		14,2		-3,0		9,8		-30,8
Var. % anual mar.06/mar.05		12,6		4,8		8,5		-30,8

Fonte: Convênio: DIEESE/SEADE-SP/MTE-FAT/STb-GDF. PED-DF - Pesquisa de Emprego e Desemprego no Distrito Federal.

Notas: 1- Valores em reais a preços de Março de 2006, atualizados até Maio de 2001 pelo IPCR-SDE/GDF e a partir de Junho de 2001, atualizados pelo INPC-DF-IBGE.

2- Inclui Indústria, Construção Civil, Agricultura, Pecuária e Extração Vegetal e Mineral, Embaixadas, Consulados e Representações Oficiais e Políticas; outras atividades não classificadas.

3- Base: média de 2000 = 100.

Obs.: Excluídas as pessoas que tiveram rendimento zero, os trabalhadores familiares e o empregados que receberam exclusivamente em espécie ou benefício.

Tabela 10
Rendimento real trimestral por grupo de rendimentos dos ocupados e assalariados no trabalho principal (percentil)¹
Distrito Federal - 1992 a 2005

Período	Rendimento real trimestral									
	Ocupados					Assalariados				
	10% mais pobres ganham até	25% mais pobres ganham até	50% ganham até	25% mais ricos ganham acima de	10% mais ricos ganham acima de	10% mais pobres ganham até	25% mais pobres ganham até	50% ganham até	25% mais ricos ganham acima de	10% mais ricos ganham acima de
Março/1992	233	374	754	1.724	3.714	346	534	1.003	2.117	4.457
Março/1993	294	368	847	1.883	4.346	362	570	1.130	2.463	5.022
Março/1994	275	374	841	2.001	4.674	314	560	1.122	2.615	5.392
Março/1995	189	369	799	2.020	3.993	320	533	1.080	2.355	4.319
Março/1996	213	421	854	2.107	4.213	379	576	1.115	2.524	4.481
Março/1997	275	442	942	2.172	3.950	392	589	1.174	2.370	4.501
Março/1998	267	428	861	1.955	3.732	367	535	1.067	2.154	4.307
Março/1999	265	454	873	2.092	4.012	401	554	1.067	2.289	4.401
Março/2000	248	413	793	1.818	3.637	351	496	992	1.984	4.132
Março/2001	288	448	801	1.923	3.534	386	483	961	2.083	4.006
Janeiro/2002	295	442	750	1.790	3.689	373	496	901	1.951	3.901
Fevereiro	294	441	746	1.770	3.689	372	513	895	2.059	4.119
Março	293	439	737	1.770	3.689	369	515	936	2.192	4.119
Abril	292	438	735	1.765	3.654	368	512	921	2.189	4.119
Mai	291	436	730	1.754	3.654	366	510	921	2.189	4.366
Junho	291	436	729	1.750	3.638	376	509	886	2.172	4.055
Julho	291	434	736	1.747	3.620	376	508	932	2.151	3.930
Agosto	287	430	768	1.849	3.585	369	502	953	2.132	3.981
Setembro	285	427	737	1.849	3.652	359	492	941	2.132	4.214
Outubro	285	421	715	1.849	3.726	355	476	910	2.132	4.140
Novembro	276	414	702	1.722	3.511	358	463	861	2.070	3.933
Dezembro	265	398	690	1.656	3.450	345	452	836	1.987	3.726
Janeiro/2003	256	387	688	1.625	3.376	334	456	863	1.987	3.751
Fevereiro	256	385	683	1.668	3.502	331	449	846	1.934	3.751
Março	242	375	653	1.625	3.264	326	440	834	1.901	3.626
Abril	242	362	606	1.571	3.089	329	428	823	1.882	3.529
Mai	238	356	615	1.544	2.970	325	428	823	1.782	3.411
Junho	284	362	650	1.543	2.967	354	449	827	1.780	3.461
Julho	283	376	661	1.567	2.954	353	449	827	1.858	3.528
Agosto	283	377	646	1.536	3.013	353	458	826	1.880	3.525
Setembro	282	374	638	1.533	3.055	348	454	823	1.855	3.478
Outubro	278	370	636	1.507	2.938	347	447	812	1.763	3.468
Novembro	277	383	689	1.584	2.927	344	459	812	1.836	3.443
Dezembro	275	386	685	1.503	2.890	343	457	803	1.734	3.427
Janeiro/2004	275	390	677	1.581	2.869	343	452	803	1.807	3.387
Fevereiro	271	388	671	1.542	2.970	339	449	822	1.807	3.387
Março	268	380	669	1.565	2.823	335	446	837	1.807	3.347
Abril	268	368	665	1.539	2.906	333	443	782	1.788	3.347
Mai	266	368	641	1.473	2.873	331	442	781	1.785	3.325
Junho	266	376	663	1.582	3.104	331	442	776	1.889	3.325
Julho	286	387	661	1.652	3.303	331	442	828	1.988	3.315
Agosto	285	383	661	1.652	3.284	331	440	828	1.988	3.313
Setembro	285	383	657	1.652	3.280	330	440	875	1.982	3.303
Outubro	284	383	656	1.640	3.280	328	437	820	1.970	3.389
Novembro	284	383	656	1.640	3.267	328	437	871	1.969	3.499
Dezembro	283	383	653	1.634	3.247	327	437	866	1.969	3.464
Janeiro/2005	281	388	653	1.624	3.233	327	450	866	1.960	3.267
Fevereiro	280	382	649	1.617	3.184	325	442	849	1.940	3.247
Março	276	382	637	1.582	3.164	323	435	808	1.898	3.261
Abril	274	380	633	1.575	3.151	318	439	828	1.898	3.375
Mai	274	390	630	1.566	3.132	337	439	835	1.890	3.322
Junho	294	389	629	1.573	3.132	336	438	835	1.890	3.151
Julho	313	397	629	1.572	3.132	335	436	835	1.887	3.353
Agosto	314	393	629	1.573	3.146	332	440	838	1.991	3.355
Setembro	314	400	631	1.577	3.146	342	440	838	2.096	3.563
Outubro	314	410	631	1.573	3.146	347	450	837	1.992	3.575
Novembro	311	406	628	1.577	3.140	343	438	820	2.076	3.541
Dezembro	310	410	623	1.557	3.114	343	438	776	1.965	3.412
Janeiro/2006	305	406	620	1.551	3.102	352	437	758	1.972	3.412
Fevereiro	303	404	609	1.523	3.102	354	455	794	1.920	3.553
Março	300	400	609	1.515	3.045	354	455	800	2.000	3.779
Var. % mensal mar.06/fev.06	-1,0	-1,0	0,0	-0,5	-1,8	0,0	0,0	0,8	4,2	6,4
Var. % no ano mar.06/dez.05	-3,2	-2,4	-2,2	-2,7	-2,2	3,2	3,9	3,1	1,8	10,8
Var. % anual mar.06/mar.05	8,7	4,7	-4,4	-4,2	-3,8	9,6	4,6	-1,0	5,4	15,9

Fonte: Convênio: DIEESE/SEADE-SP/MTE-FAT/STb-GDF. PED-DF - Pesquisa de Emprego e Desemprego no Distrito Federal.

Nota: 1 - Valores em reais a preços de Março de 2006, atualizados até Maio de 2001 pelo IPCR-SDE/GDF e a partir de Junho de 2001, atualizados pelo IHPC/DF-IBGE.

Obs.: Excluídas as pessoas que tiveram rendimento zero, os trabalhadores familiares e os empregados que receberam exclusivamente em espécie ou benefício.

Tabela 11
Índice de rendimento real trimestral por grupo de rendimentos dos ocupados e assalariados no trabalho principal (percentil)¹
Distrito Federal - 1992 a 2005

Base: média de 2000 = 100.

Período	Índice de rendimento real trimestral									
	Ocupados					Assalariados				
	10% mais pobres ganham até	25% mais pobres ganham até	50% ganham até	25% mais ricos ganham acima de	10% mais ricos ganham acima de	10% mais pobres ganham até	25% mais pobres ganham até	50% ganham até	25% mais ricos ganham acima de	10% mais ricos ganham acima de
Março/1992	92,4	87,8	95,1	95,5	104,5	97,2	108,5	102,2	106,9	109,6
Março/1993	116,7	86,4	106,8	104,2	122,2	101,8	116,0	115,2	124,3	123,5
Março/1994	109,2	87,8	106,0	110,8	131,5	88,3	113,8	114,3	132,0	132,6
Março/1995	75,1	86,7	100,7	111,8	112,3	89,9	108,3	110,0	118,8	106,2
Março/1996	84,5	98,8	107,7	116,6	118,5	106,4	117,2	113,6	127,4	110,2
Março/1997	109,2	103,8	118,8	120,3	111,1	110,1	119,8	119,6	119,6	110,7
Março/1998	106,0	100,5	108,6	108,2	105,0	103,1	108,8	108,7	108,7	105,9
Março/1999	105,0	106,6	110,0	115,8	112,8	112,7	112,6	108,7	115,5	108,2
Março/2000	98,5	96,9	100,0	100,7	102,3	98,5	100,9	101,0	100,1	101,6
Março/2001	114,4	105,2	101,0	106,5	99,4	108,4	98,3	97,9	105,1	98,5
Janeiro/2002	117,2	103,8	94,6	99,1	103,7	104,8	100,9	91,8	98,5	96,0
Fevereiro	116,7	103,5	94,0	98,0	103,7	104,5	104,2	91,2	103,9	101,3
Março	116,2	103,0	93,0	98,0	103,7	103,8	104,7	95,4	110,7	101,3
Abril	115,8	102,7	92,7	97,7	102,8	103,5	104,0	93,8	110,5	101,3
Mai	115,3	102,4	92,1	97,1	102,8	102,8	103,8	93,8	110,5	107,4
Junho	115,3	102,4	92,0	96,9	102,3	105,8	103,5	90,2	109,6	99,7
Julho	115,3	101,9	92,8	96,7	101,8	105,8	103,3	94,9	108,6	96,6
Agosto	113,9	101,0	96,8	102,4	100,8	103,8	102,1	97,1	107,6	97,9
Setembro	113,0	100,2	93,0	102,4	102,7	100,8	99,9	95,9	107,6	103,6
Outubro	113,0	98,8	90,2	102,4	104,8	99,8	96,8	92,8	107,6	101,8
Novembro	109,7	97,2	88,5	95,3	98,7	100,5	94,2	87,7	104,5	96,7
Dezembro	105,0	93,3	87,1	91,7	97,0	96,9	91,8	85,2	100,3	91,6
Janeiro/2003	101,8	90,8	86,8	90,0	94,9	93,9	92,8	88,0	100,3	92,2
Fevereiro	101,8	90,3	86,2	92,3	98,5	92,9	91,3	86,2	97,6	92,2
Março	96,1	88,1	82,3	90,0	91,8	91,6	89,4	85,0	95,9	89,2
Abril	96,1	85,0	76,4	87,0	86,9	92,6	87,0	83,9	95,0	86,8
Mai	94,3	83,6	77,6	85,5	83,5	91,2	87,0	83,9	89,9	83,9
Junho	112,5	84,9	81,9	85,4	83,4	99,6	91,3	84,3	89,8	85,1
Julho	112,3	88,3	83,3	86,7	83,1	99,1	91,4	84,2	93,8	86,8
Agosto	112,3	88,6	81,5	85,0	84,7	99,1	93,2	84,1	94,9	86,7
Setembro	111,9	87,8	80,4	84,9	85,9	97,8	92,3	83,8	93,6	85,5
Outubro	110,4	86,8	80,2	83,4	82,6	97,5	90,8	82,7	89,0	85,3
Novembro	110,1	89,8	86,8	87,7	82,3	96,8	93,3	82,7	92,7	84,7
Dezembro	109,3	90,5	86,4	83,2	81,3	96,3	92,9	81,9	87,5	84,3
Janeiro/2004	109,3	91,6	85,4	87,5	80,7	96,3	91,8	81,9	91,2	83,3
Fevereiro	107,5	91,2	84,6	85,4	83,5	95,2	91,3	83,8	91,2	83,3
Março	106,4	89,2	84,4	86,6	79,4	94,2	90,7	85,2	91,2	82,3
Abril	106,2	86,4	83,9	85,2	81,7	93,5	90,1	79,7	90,2	82,3
Mai	105,6	86,4	80,8	81,5	80,8	93,2	89,8	79,6	90,1	81,8
Junho	105,6	88,2	83,6	87,6	87,3	93,1	89,8	79,1	95,3	81,8
Julho	113,6	90,7	83,3	91,4	92,9	93,1	89,8	84,4	100,3	81,5
Agosto	112,9	89,9	83,3	91,4	92,4	92,9	89,5	84,4	100,3	81,5
Setembro	112,9	89,9	82,8	91,4	92,2	92,8	89,5	89,1	100,0	81,2
Outubro	112,8	89,8	82,7	90,8	92,2	92,2	88,9	83,5	99,5	83,4
Novembro	112,8	89,8	82,7	90,8	91,9	92,2	88,9	88,8	99,4	86,0
Dezembro	112,4	89,8	82,4	90,4	91,3	91,8	88,9	88,2	99,4	85,2
Janeiro/2005	111,7	91,1	82,4	89,9	90,9	91,8	91,6	88,2	98,9	80,4
Fevereiro	111,2	89,7	81,9	89,5	89,5	91,3	89,8	86,5	97,9	79,9
Março	109,5	89,7	80,3	87,6	89,0	90,9	88,4	82,3	95,8	80,2
Abril	108,8	89,1	79,8	87,2	88,6	89,5	89,2	84,3	95,8	83,0
Mai	108,8	91,6	79,5	86,7	88,1	94,9	89,2	85,1	95,4	81,7
Junho	116,7	91,2	79,3	87,1	88,1	94,3	89,1	85,1	95,4	77,5
Julho	124,3	93,1	79,3	87,0	88,1	94,2	88,7	85,1	95,3	82,5
Agosto	124,7	92,3	79,3	87,1	88,5	93,4	89,5	85,4	100,5	82,5
Setembro	124,7	93,8	79,6	87,3	88,5	96,0	89,5	85,4	105,8	87,6
Outubro	124,6	96,3	79,6	87,1	88,5	97,5	91,5	85,3	100,6	87,9
Novembro	123,6	95,3	79,2	87,3	88,3	96,3	88,9	83,6	104,8	87,1
Dezembro	123,1	96,2	78,5	86,2	87,6	96,3	88,9	79,0	99,2	83,9
Janeiro/2006	120,9	95,3	78,2	85,9	87,2	98,8	88,7	77,2	99,5	83,9
Fevereiro	120,3	94,8	76,8	84,3	87,2	99,4	92,4	80,9	96,9	87,4
Março	119,0	93,9	76,8	83,9	85,7	99,4	92,4	81,5	100,9	92,9
Var. % mensal mar.06/fev.06	-1,0	-1,0	0,0	-0,5	-1,8	0,0	0,0	0,8	4,2	6,4
Var. % no ano mar.06/dez.05	-3,2	-2,4	-2,2	-2,7	-2,2	3,2	3,9	3,1	1,8	10,8
Var. % anual mar.06/mar.05	8,7	4,7	-4,4	-4,2	-3,8	9,6	4,6	-1,0	5,4	15,9

Fonte: Convênio: DIEESE/SEADE-SP/MTE-FAT/STb-GDF. PED-DF - Pesquisa de Emprego e Desemprego no Distrito Federal.

Nota: 1- As variações da Tabela 11 são as mesmas da Tabela 10 pois não podem ser referidas aos índices, mas somente aos rendimentos.

Tabela 12
Rendimento médio real trimestral das mulheres e dos homens ocupados no trabalho principal¹
Distrito Federal - 1992 a 2005

Período	Rendimento dos ocupados						Relação rendimento fem./masc. (%)
	Geral	Índice ²	Feminino	Índice ²	Masculino	Índice ²	
Março/1992	1.565	100,2	1.234	98,7	1.821	98,6	67,8
Março/1993	1.711	109,5	1.385	110,8	1.983	107,4	69,8
Março/1994	1.850	118,4	1.440	115,2	2.199	119,1	65,5
Março/1995	1.619	103,6	1.217	97,4	1.976	107,1	61,6
Março/1996	1.728	110,6	1.359	108,8	2.053	111,2	66,2
Março/1997	1.779	113,9	1.377	110,2	2.131	115,5	64,6
Março/1998	1.611	103,1	1.300	104,0	1.883	102,0	69,0
Março/1999	1.707	109,3	1.365	109,2	2.009	108,9	67,9
Março/2000	1.578	101,0	1.230	98,4	1.896	102,7	64,9
Março/2001	1.593	102,0	1.271	101,7	1.892	102,5	67,2
Janeiro/2002	1.508	96,5	1.227	98,2	1.770	95,9	69,3
Fevereiro	1.533	98,1	1.248	99,9	1.790	97,0	69,7
Março	1.553	99,4	1.257	100,6	1.814	98,3	69,3
Abril	1.541	98,6	1.245	99,6	1.810	98,1	68,8
Maiο	1.537	98,4	1.236	98,9	1.816	98,4	68,0
Junho	1.536	98,3	1.230	98,5	1.819	98,6	67,6
Julho	1.532	98,1	1.230	98,4	1.810	98,1	68,0
Agosto	1.546	98,9	1.242	99,4	1.826	98,9	68,0
Setembro	1.557	99,6	1.268	101,5	1.820	98,6	69,7
Outubro	1.547	95,3	1.270	97,3	1.800	94,4	69,8
Novembro	1.488	95,3	1.216	97,3	1.743	94,4	69,8
Dezembro	1.446	92,5	1.165	93,2	1.712	92,7	68,1
Janeiro/2003	1.431	91,6	1.131	90,5	1.710	92,6	66,2
Fevereiro	1.425	91,6	1.137	91,0	1.689	91,5	67,3
Março	1.368	91,2	1.094	91,0	1.619	91,5	67,3
Abril	1.343	87,6	1.085	87,6	1.586	87,7	67,6
Maiο	1.307	83,7	1.047	86,8	1.556	85,9	68,4
Junho	1.323	84,7	1.087	87,0	1.550	84,0	70,2
Julho	1.310	83,9	1.065	85,2	1.539	83,3	69,2
Agosto	1.302	83,4	1.063	85,0	1.525	82,6	69,7
Setembro	1.308	83,7	1.052	83,5	1.542	82,3	68,7
Outubro	1.289	82,5	1.044	84,9	1.519	84,2	68,2
Novembro	1.319	84,4	1.060	84,9	1.554	84,2	68,2
Dezembro	1.315	84,1	1.043	83,5	1.561	84,6	66,8
Janeiro/2004	1.327	85,0	1.064	85,2	1.565	84,8	68,0
Fevereiro	1.320	84,5	1.061	84,9	1.556	84,3	68,2
Março	1.279	81,9	1.042	83,4	1.496	81,0	69,7
Abril	1.261	80,7	1.002	80,2	1.497	81,1	66,9
Maiο	1.256	80,4	1.023	81,8	1.471	79,7	69,5
Junho	1.307	83,6	1.076	86,1	1.526	82,7	70,5
Julho	1.338	85,7	1.143	91,5	1.524	82,6	75,0
Agosto	1.341	85,8	1.137	91,0	1.539	83,4	73,9
Setembro	1.351	86,5	1.142	91,4	1.551	84,0	73,6
Outubro	1.340	85,8	1.112	89,0	1.561	84,6	71,2
Novembro	1.362	87,2	1.128	90,3	1.582	85,7	71,3
Dezembro	1.381	88,4	1.153	92,2	1.596	86,4	72,2
Janeiro/2005	1.370	87,7	1.163	93,1	1.565	84,8	74,3
Fevereiro	1.348	86,3	1.141	91,3	1.547	83,8	73,8
Março	1.298	83,1	1.078	86,3	1.505	81,5	71,6
Abril	1.301	83,3	1.081	86,5	1.510	81,8	71,6
Maiο	1.299	83,2	1.083	86,7	1.505	81,5	72,0
Junho	1.303	83,4	1.084	86,8	1.515	82,1	71,6
Julho	1.337	85,6	1.106	88,5	1.558	84,4	71,0
Agosto	1.358	86,9	1.115	89,3	1.584	85,8	70,4
Setembro	1.383	88,5	1.151	92,1	1.601	86,7	71,9
Outubro	1.352	86,5	1.130	90,4	1.559	84,5	72,5
Novembro	1.329	85,1	1.118	89,5	1.531	83,0	73,0
Dezembro	1.310	83,9	1.084	86,7	1.520	82,4	71,3
Janeiro/2006	1.329	85,1	1.082	86,6	1.558	84,4	69,4
Fevereiro	1.364	87,3	1.104	88,3	1.604	86,9	68,8
Março	1.369	87,6	1.107	88,6	1.612	87,3	68,7
Var. % mensal mar.06/fev.06		0,4		0,3		0,5	
Var. % no ano mar.06/dez.05		4,5		2,1		6,1	
Var. % anual mar.06/mar.05		5,5		2,7		7,1	

Fonte: Convênio: DIEESE/SEADE-SP/MTE-FAT/STb-GDF. PED-DF - Pesquisa de Emprego e Desemprego no Distrito Federal.

Notas: 1- Valores em reais a preços de Março de 2006, atualizados até Maio de 2001 pelo IPCR-SDE/GDF e a partir de Junho de 2001, atualizados pelo INPC/DF-IBGE.

2- Base: média de 2000 = 100.

Obs.: Excluídas as pessoas que tiveram rendimento zero, os trabalhadores familiares e os empregados que receberam exclusivamente em espécie ou benefício.

Tabela 13
Índices trimestrais do emprego, do rendimento médio real e da massa de rendimentos reais dos ocupados e dos assalariados¹
Distrito Federal - 1992 a 2005

Base: média 2000 = 100

Período	Ocupados ²			Assalariados ³		
	Emprego	Rendimento médio real	Massa de rendimento real	Emprego	Salário médio real	Massa salarial real
Março/1992	76,7	97,2	74,5	74,9	105,8	79,3
Março/1993	79,1	107,6	85,1	76,2	119,8	91,2
Março/1994	82,4	115,6	95,3	79,7	126,4	100,7
Março/1995	84,0	101,6	85,4	82,5	106,8	88,1
Março/1996	87,6	107,6	94,2	83,0	113,7	94,4
Março/1997	88,4	111,7	98,7	84,4	112,2	94,7
Março/1998	91,8	101,7	93,3	88,7	103,1	91,5
Março/1999	91,4	108,5	99,1	88,6	110,5	98,0
Março/2000	95,8	101,2	97,0	96,2	100,7	96,9
Março/2001	100,5	101,2	101,6	102,3	100,6	102,9
Janeiro/2002	105,0	96,5	101,3	105,4	97,7	102,9
Fevereiro	104,1	97,9	101,9	104,4	98,6	102,9
Março	104,8	99,3	104,0	104,9	100,5	105,4
Abril	106,3	98,4	104,5	106,7	101,0	107,7
Mai	107,5	98,2	105,5	105,9	101,6	107,5
Junho	107,9	98,1	105,9	105,5	100,3	105,8
Julho	108,1	98,1	106,0	105,5	99,4	104,9
Agosto	109,9	98,8	108,6	108,0	99,3	107,2
Setembro	111,6	99,7	111,3	109,6	100,3	109,9
Outubro	112,5	99,1	111,5	110,6	99,7	110,3
Novembro	111,8	95,7	107,0	110,4	96,7	106,8
Dezembro	111,1	92,8	103,1	110,0	93,7	103,1
Janeiro/2003	109,6	91,9	100,7	109,1	93,9	102,5
Fevereiro	107,5	91,4	98,2	107,6	92,7	99,8
Março	105,6	87,8	92,7	105,8	90,3	95,6
Abril	106,0	86,1	91,3	105,3	86,9	91,4
Mai	107,3	84,0	90,2	106,6	85,2	90,8
Junho	108,0	85,0	91,8	107,1	85,9	92,0
Julho	109,1	84,0	91,7	108,5	85,8	93,1
Agosto	110,8	84,4	93,6	109,5	86,1	94,3
Setembro	110,8	84,4	93,6	109,5	86,1	94,3
Outubro	111,0	83,5	92,7	109,4	85,7	93,7
Novembro	112,5	85,4	96,1	111,0	87,3	96,8
Dezembro	113,6	84,4	95,8	112,3	85,5	95,9
Janeiro/2004	114,2	85,0	97,2	113,8	86,3	98,2
Fevereiro	113,0	84,5	95,5	113,1	86,7	98,1
Março	111,3	82,1	91,3	111,4	86,2	96,1
Abril	110,2	80,8	89,1	110,1	85,1	93,7
Mai	112,3	80,8	90,8	111,7	85,6	95,6
Junho	114,3	84,0	96,0	113,7	87,5	99,4
Julho	115,8	86,1	99,7	114,1	89,1	101,7
Agosto	116,9	86,0	100,6	115,7	89,0	103,0
Setembro	117,4	86,6	101,6	116,4	90,0	104,7
Outubro	118,6	85,9	101,9	118,6	89,8	106,6
Novembro	119,6	87,2	104,3	118,4	89,9	106,5
Dezembro	121,0	88,7	107,3	118,7	90,7	107,6
Janeiro/2005	121,3	87,8	106,5	120,0	89,5	107,4
Fevereiro	120,1	86,4	103,8	119,0	89,2	106,1
Março	119,1	83,0	98,9	119,0	87,4	104,0
Abril	119,3	83,6	99,7	117,7	87,8	103,3
Mai	120,4	83,6	100,7	120,2	86,8	104,3
Junho	120,8	84,1	101,6	121,2	87,0	105,4
Julho	121,9	86,0	104,9	123,0	88,8	109,2
Agosto	122,4	87,1	106,6	123,9	90,1	111,5
Setembro	123,9	88,4	109,6	124,6	90,2	112,5
Outubro	125,3	86,5	108,4	125,6	89,0	111,8
Novembro	126,1	85,3	107,5	125,3	88,3	110,6
Dezembro	127,6	84,3	107,5	126,3	87,6	110,6
Janeiro/2006	126,3	85,4	107,8	125,3	88,0	110,2
Fevereiro	125,1	87,3	109,2	123,1	89,7	110,4
Março	123,0	87,6	107,7	121,6	91,0	110,7
Var. % mensal mar.06/fev.06	-1,7	0,3	-1,4	-1,2	1,4	0,3
Var. % no ano mar.06/dez.05	-3,6	3,9	0,2	-3,7	3,9	0,1
Var. % anual mar.06/mar.05	3,3	5,5	8,9	2,2	4,1	6,4

Fonte: Convênio: DIEESE/SEADE-SP/INTE-FAT/ISTb-GDF. PED-DF - Pesquisa de Emprego e Desemprego no Distrito Federal.

Notas: 1- Valores em reais a preços de Março de 2006, atualizados até Maio de 2001 pelo IPCR-SDE/GDF e a partir de Junho de 2001, atualizados pelo INPC/IDF-IBGE.

2- Incluem os ocupados que não tiveram remuneração no mês e excluem trabalhadores familiares sem remuneração salarial e os trabalhadores que ganharam exclusivamente em espécie ou benefício.

3- Incluem os assalariados que não tiveram remuneração no mês.

Gráfico 1
Taxa de desemprego total
Distrito Federal e grupos de Regiões Administrativas - Abril de 2001 a 2006

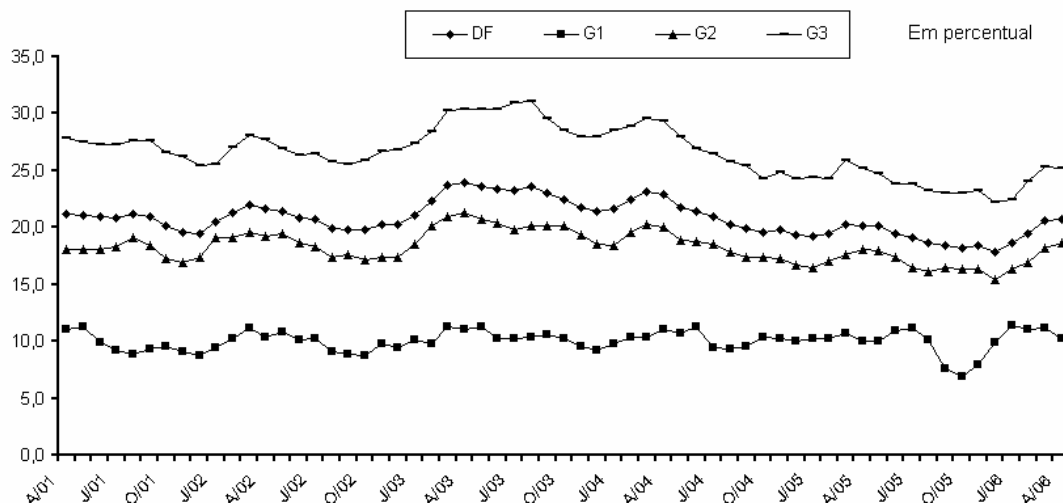

Fonte: Convênio: DIEESE/SEADE-SP/MTE-FAT/STb-GDF. PED-DF - Pesquisa de Emprego e Desemprego no Distrito Federal.

Gráfico 2
Número de ocupados
Distrito Federal e grupos de Regiões Administrativas - Abril de 2001 a 2006

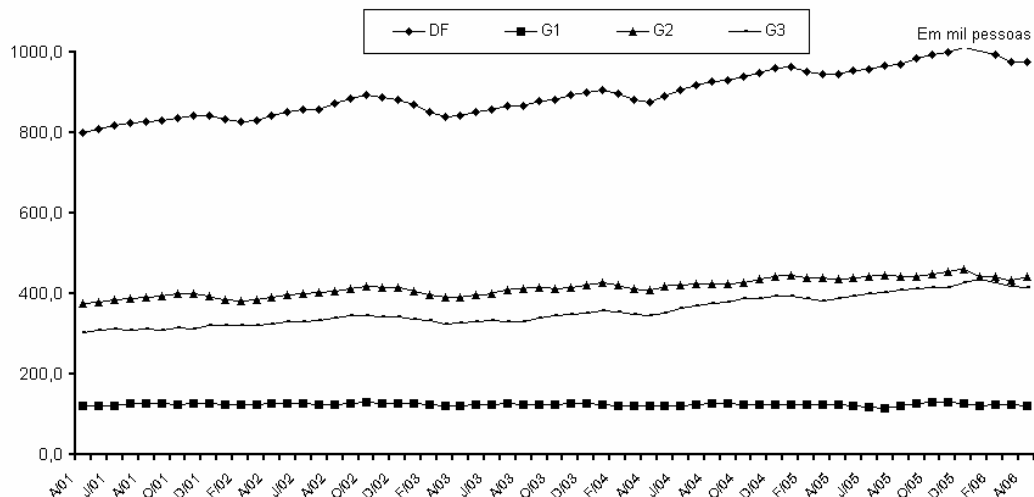

Fonte: Convênio: DIEESE/SEADE-SP/MTE-FAT/STb-GDF. PED-DF - Pesquisa de Emprego e Desemprego no Distrito Federal.

Gráfico 3
Taxa de participação total
Distrito Federal - Abril de 2001 a 2006

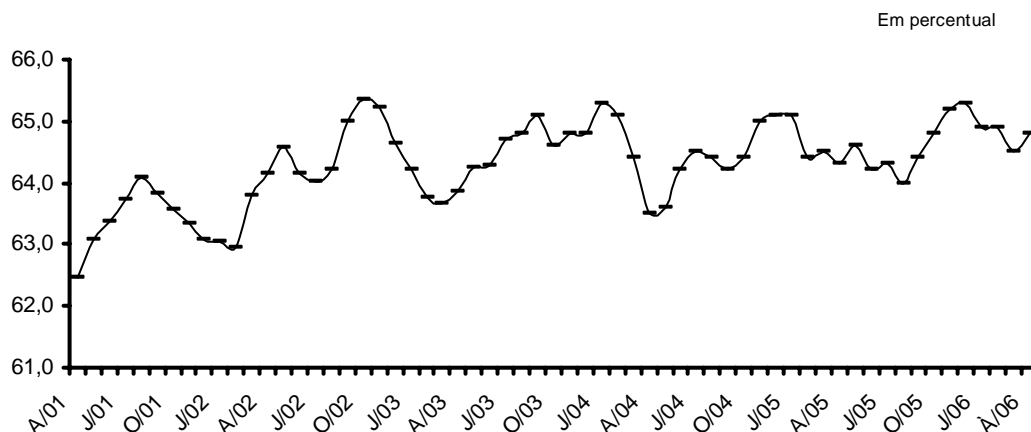

Fonte: Convênio: DIEESE/SEADE-SP/MTE-FAT/STb-GDF. PED-DF - Pesquisa de Emprego e Desemprego no Distrito Federal.

Gráfico 4
Índices¹ trimestrais de emprego, do rendimento médio real
e da massa de rendimentos dos ocupados²
Distrito Federal - Março de 2001 a 2006

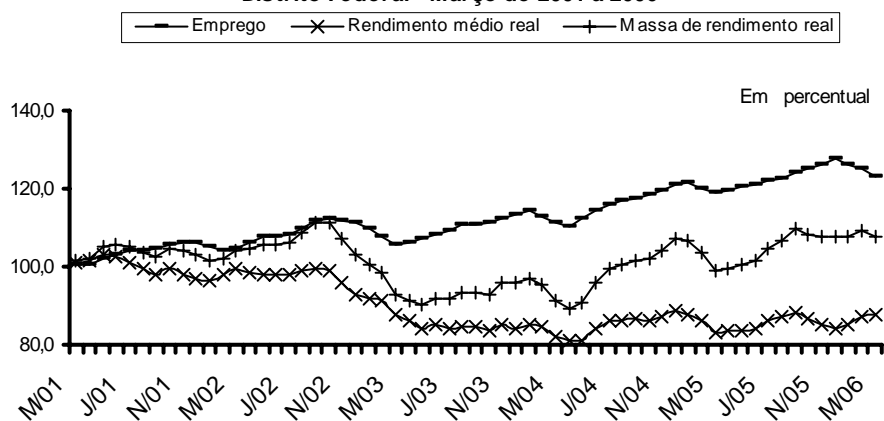

Fonte: Convênio: DIEESE/ SEADE- SP/ MTE- FAT/ STb- GDF. PED- DF - Pesquisa de Emprego e Desemprego no Distrito Federal.
 Notas: 1- Base: média de 2000=100
 2- Inclui os ocupados que não tiveram remuneração no mês exclui os trabalhadores que ganharam exclusivamente em espécie ou benefício.

Gráfico 5
Índices¹ trimestrais de emprego, do salário médio real
e da massa salarial real dos assalariados²
Distrito Federal - Março de 2001 a 2006

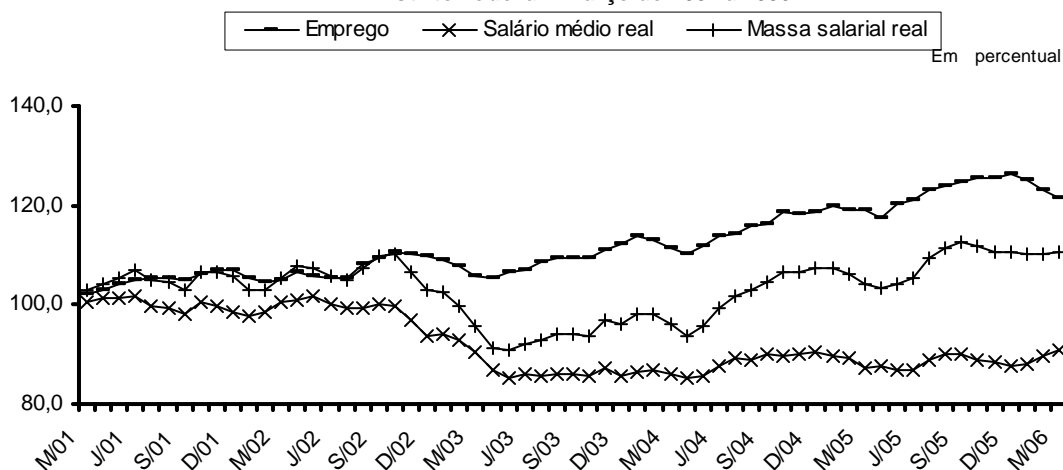

Fonte: Convênio: DIEESE/ SEADE- SP/ MTE- FAT/ STb- GDF. PED- DF - Pesquisa de Emprego e Desemprego no Distrito Federal.
 Nota: 1- Base média de 2000=100
 2- Inclui os assalariados que não tiveram remuneração no mês.

Gráfico 6
Número de desempregados segundo o sexo
Distrito Federal - Abril de 2005 e 2006

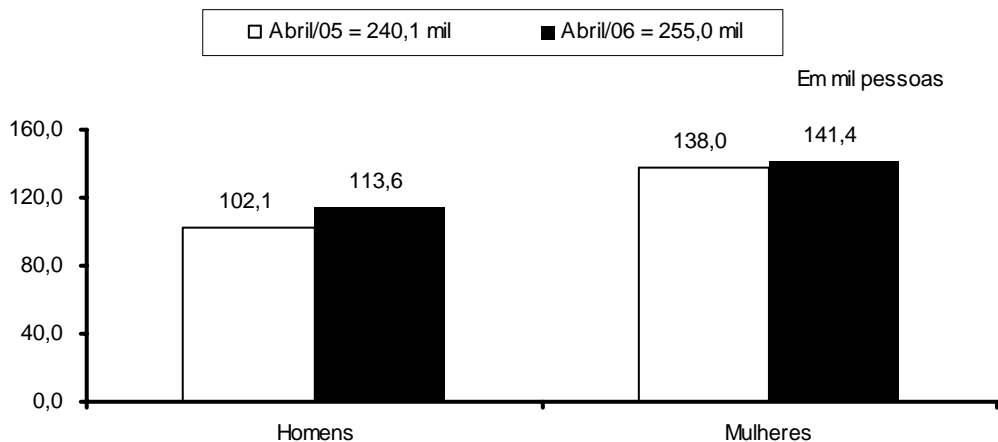

Fonte: Convênio: DIEESE/ SEADE - SP/ MTE - FAT/ STb - GDF. PED - DF - Pesquisa de Emprego e Desemprego no Distrito Federal

Gráfico 7
Número de desempregados segundo a faixa etária
Distrito Federal - Abril de 2005 e 2006

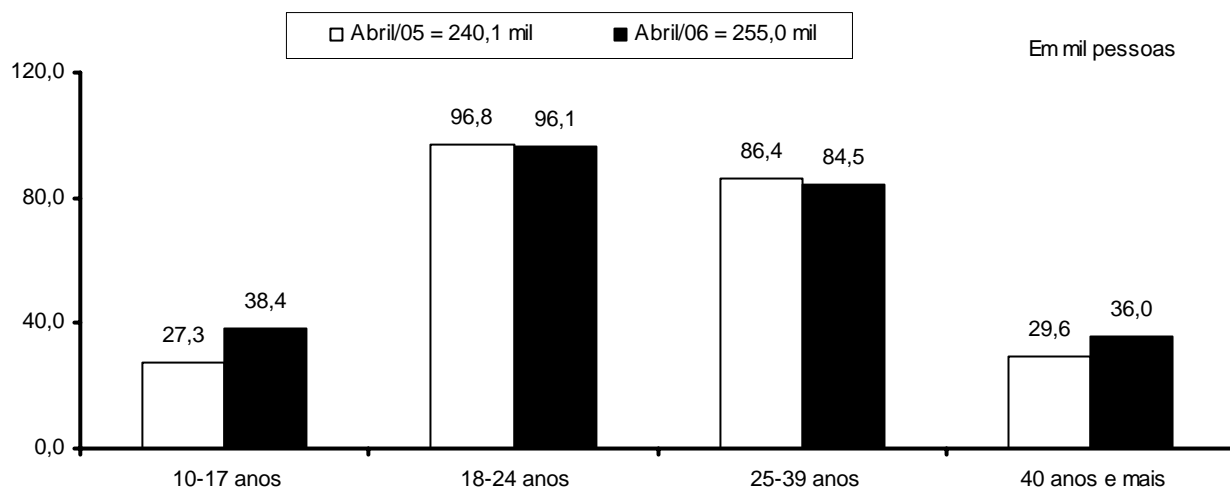

Fonte: Convênio: DIEESE/ SEADE - SP/ MTE - FAT/ STb - GDF. PED-DF - Pesquisa de Emprego e Desemprego no Distrito Federal

Gráfico 8
Número de desempregados segundo a posição na família
Distrito Federal - Abril de 2005 e 2006

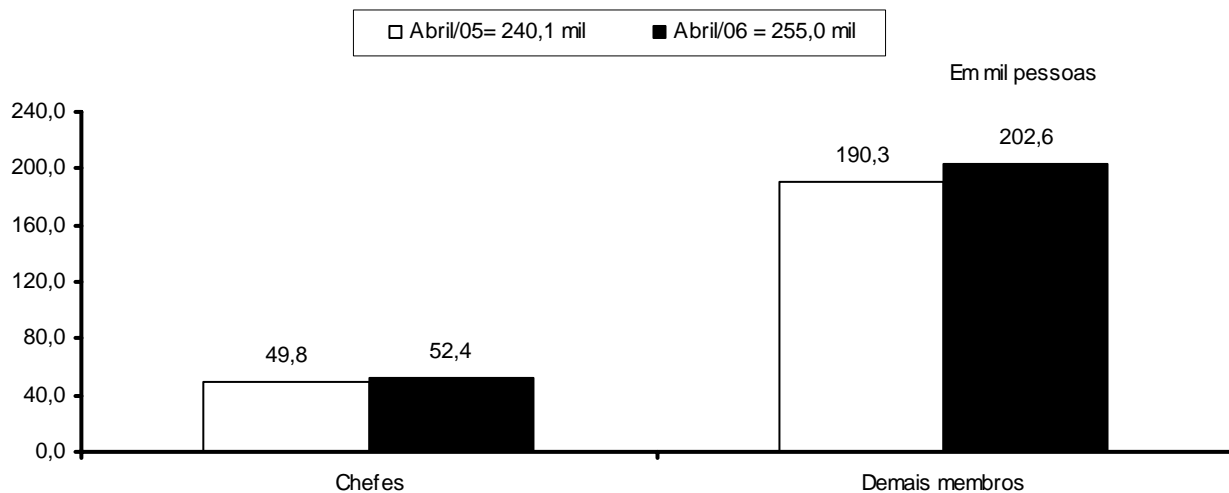

Fonte: Convênio: DIEESE/ SEADE - SP/ MTE - FAT/ STb - GDF. PED-DF - Pesquisa de Emprego e Desemprego no Distrito Federal.

Gráfico 9
Número de desempregados segundo o grau de escolaridade
Distrito Federal - Abril de 2005 e 2006

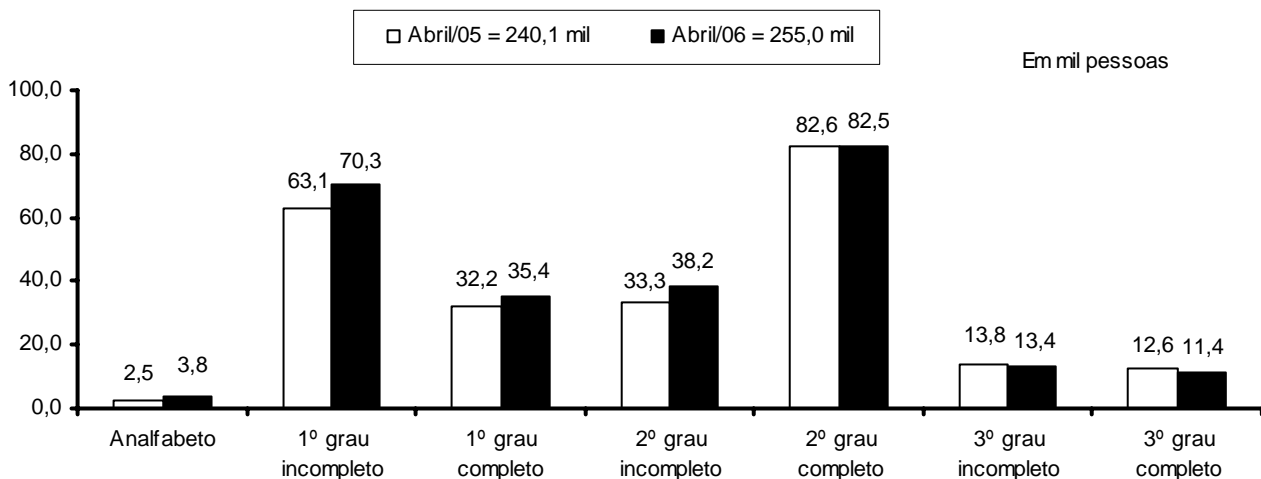

Fonte: Convênio: DIEESE/ SEADE - SP/ MTE - FAT/ STb - GDF. PED-DF - Pesquisa de Emprego e Desemprego no Distrito Federal

Gráfico 10
Número de desempregados segundo experiência anterior de trabalho
Distrito Federal - Abril de 2005 e 2006

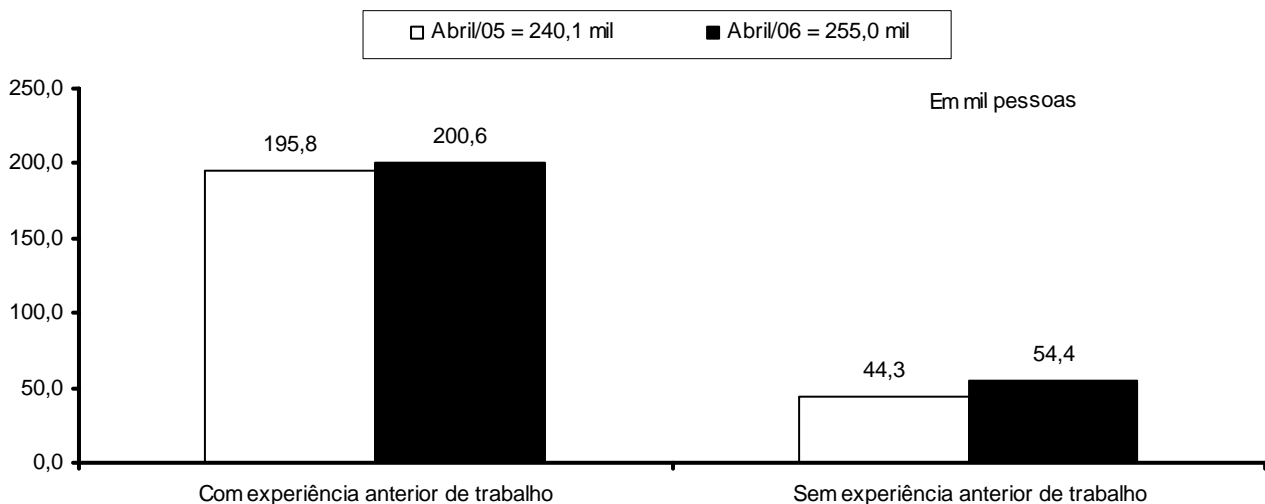

Fonte: Convênio: DIEESE/ SEADE - SP/ MTE - FAT/ STb - GDF. PED-DF - Pesquisa de Emprego e Desemprego no Distrito Federal

Gráfico 11
Número de desempregados segundo a duração da procura de trabalho
Distrito Federal - Abril de 2005 e 2006

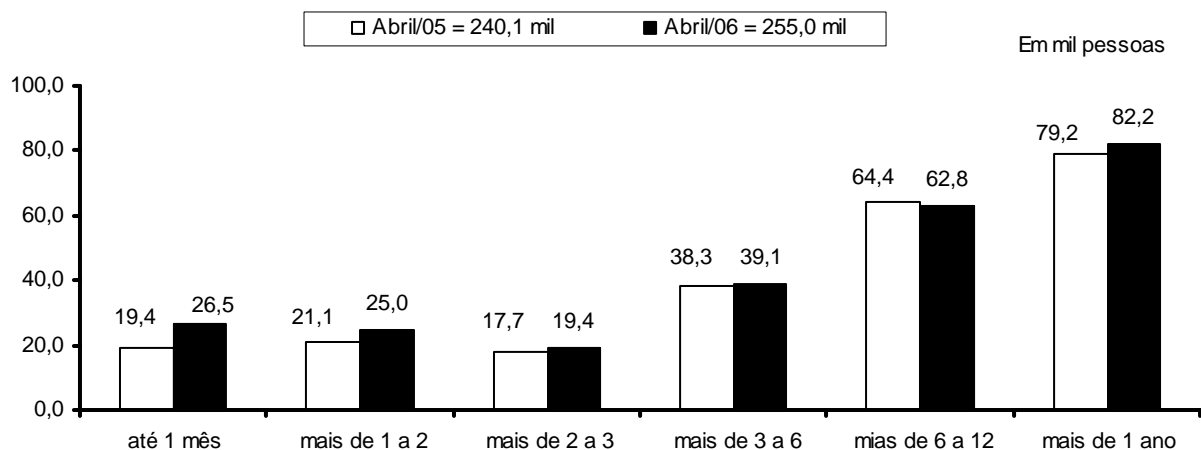

Fonte: Convênio: DIEESE/ SEADE - SP/ MTE - FAT/ STb - GDF. PED-DF - Pesquisa de Emprego e Desemprego no Distrito Federal.

Gráfico 12
Número de ocupados segundo o sexo
Distrito Federal - Abril de 2005 e 2006

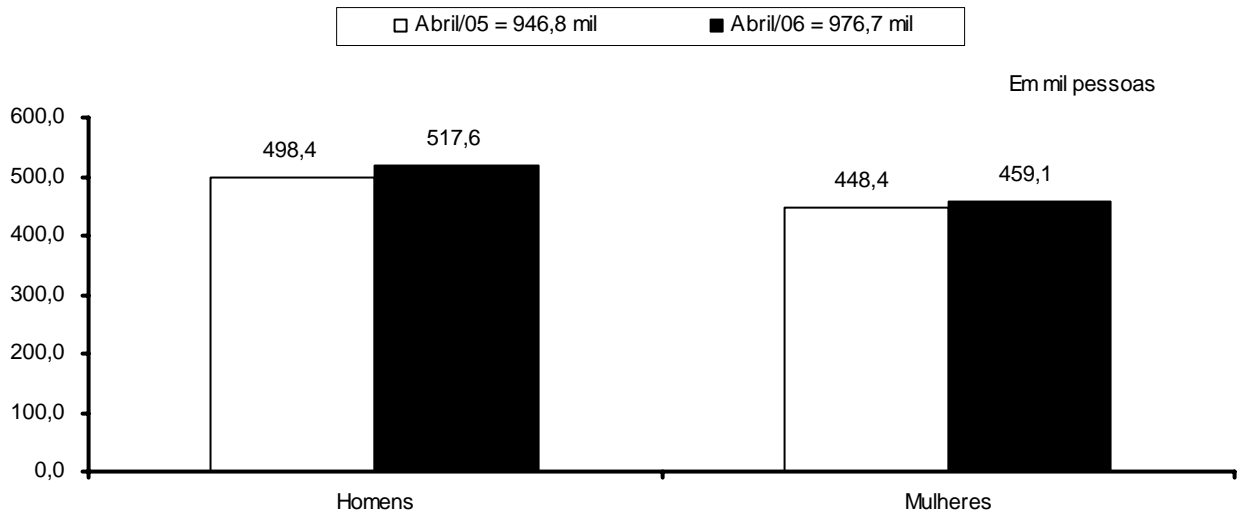

Fonte: Convênio: DIEESE/ SEADE - SP/ MTE - FAT/ STb-GDF. PED-DF - Pesquisa de Emprego e Desemprego no Distrito Federal.

Gráfico 13
Número de ocupados segundo a faixa etária
Distrito Federal - Abril de 2005 e 2006

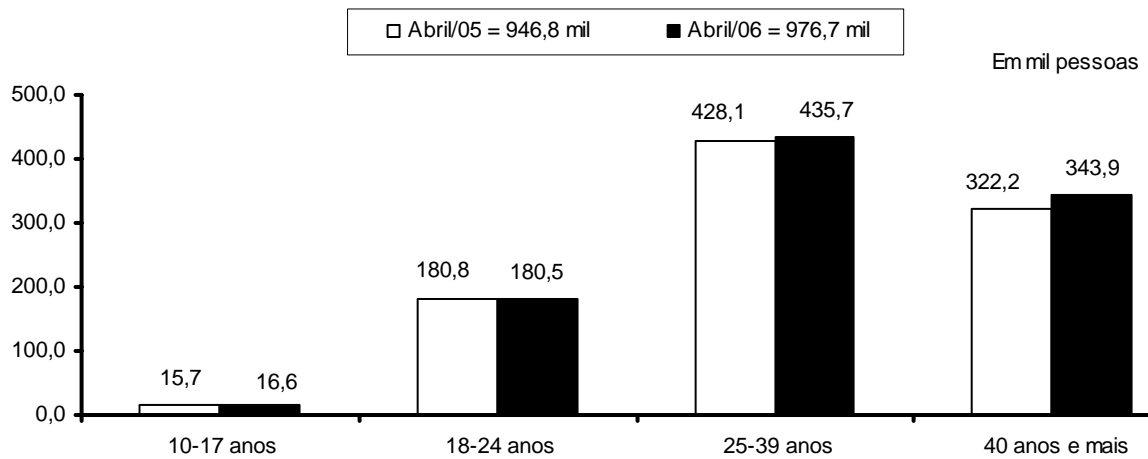

Fonte: Convênio: DIEESE/ SEADE-SP/ MTE-FAT/ STb-GDF. PED-DF - Pesquisa de Emprego e Desemprego no Distrito Federal.

Gráfico 14
Número de ocupados segundo a posição na família
Distrito Federal - Abril de 2005 e 2006

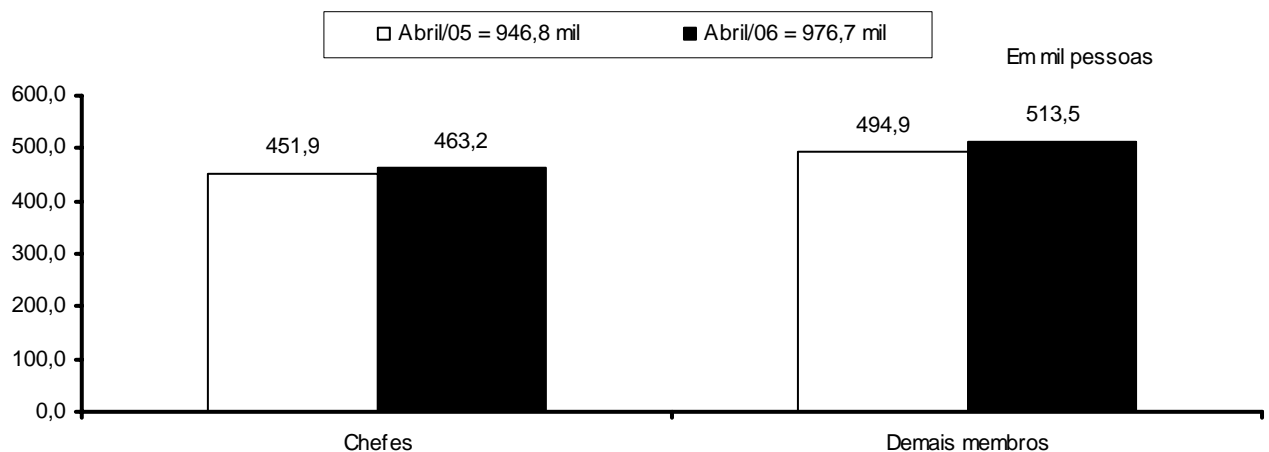

Fonte: Convênio: DIEESE/ SEADE-SP/ MTE-FAT/ STb-GDF. PED-DF - Pesquisa de Emprego e Desemprego no Distrito Federal.

Gráfico 15
Número de ocupados segundo o grau de escolaridade¹
Distrito Federal - Abril de 2005 e 2006

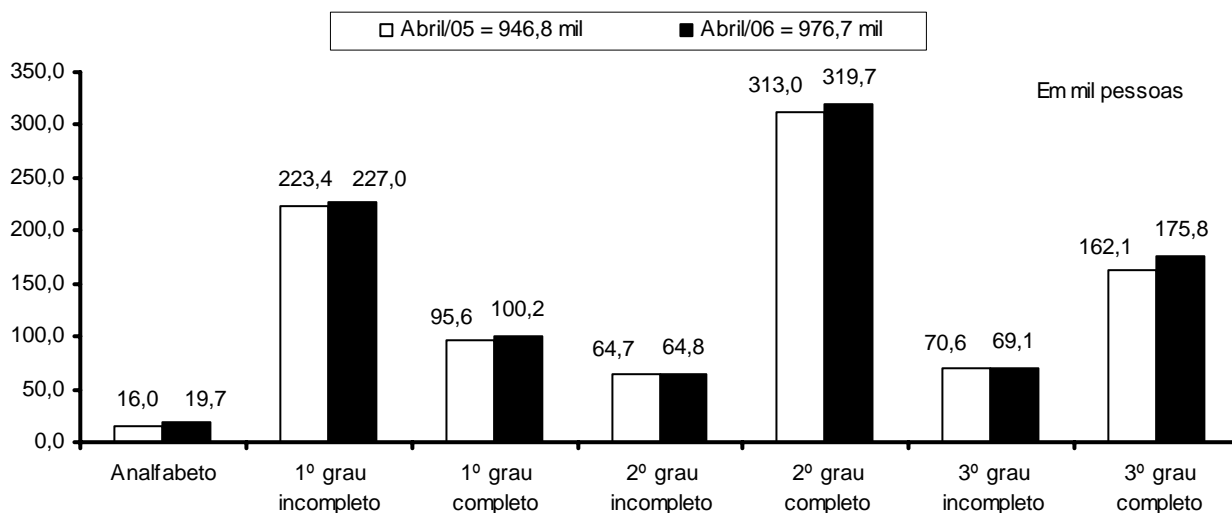

Fonte: Convênio: DIEESE/ SEADE-SP/ MTE-FAT/ STb-GDF. PED-DF - Pesquisa de Emprego e Desemprego no Distrito Federal
 Nota: 1 - Inclui aqueles que não souberam responder o grau de escolaridade que possuem.

Gráfico 16
Número de ocupados segundo o setor de atividade econômica
Distrito Federal - Abril de 2005 e 2006

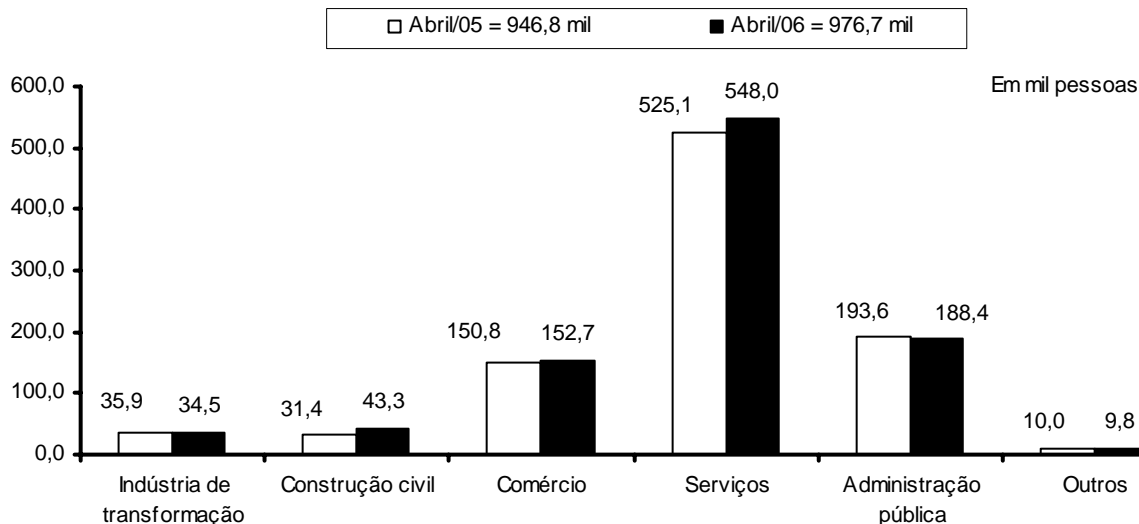

Fonte: Convênio: DIEESE/ SEADE-SP/ MTE-FAT/ STb-GDF. PED-DF - Pesquisa de Emprego e Desemprego no Distrito Federal.

Gráfico 17
Número de ocupados segundo a posição na ocupação¹
Distrito Federal - Abril de 2005 e 2006

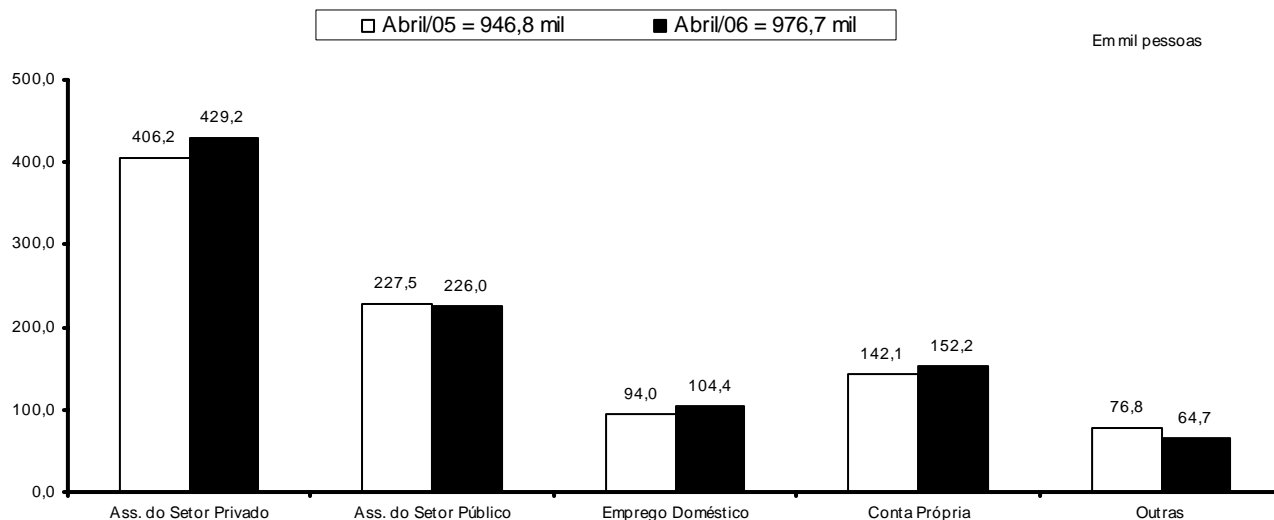

Fonte: Convênio: DIEESE/ SEADE-SP/ MTE-FAT/ STb-GDF. PED-DF - Pesquisa de Emprego e Desemprego no Distrito Federal.
 Nota: 1 - Inclui os que não sabem se o trabalho que exercem é no setor público ou privado.

Gráfico 18
Número de ocupados¹ segundo o tempo de residência
Distrito Federal - Abril de 2006

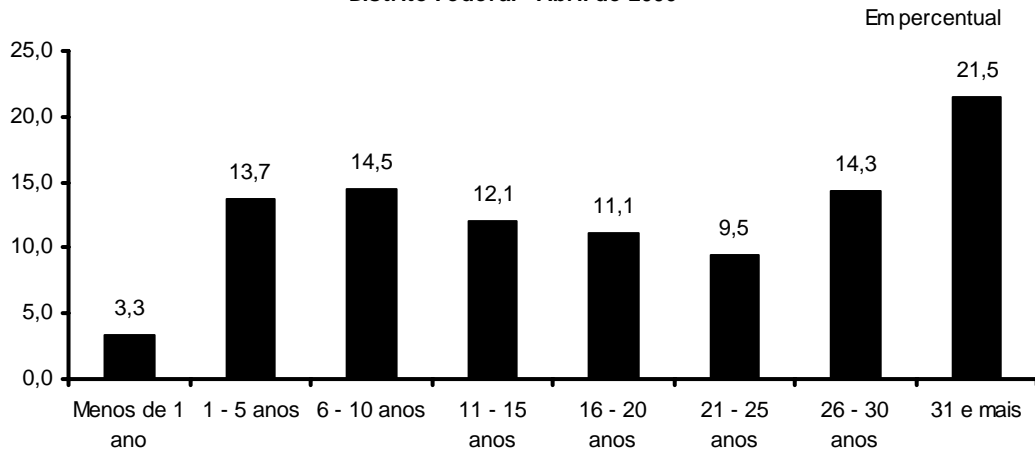

Fonte: Convênio: DIEESE/ SEADE-SP/ MTE-FAT/ STb-GDF. PED-DF - Pesquisa de Emprego e Desemprego no Distrito Federal.

Nota : 1 - Inclui migrantes e imigrantes.

Gráfico 19
Número de assalariados dos setores privado e público
Distrito Federal - Abril de 2005 e 2006

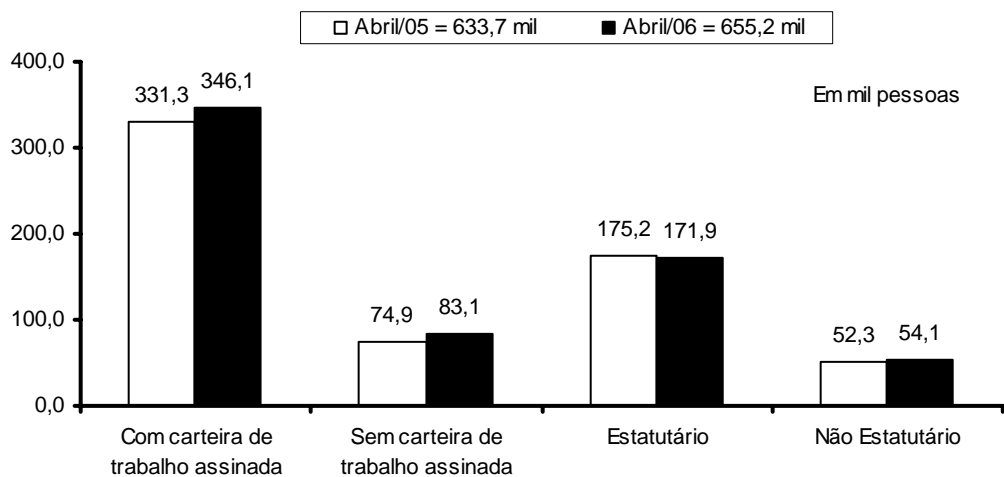

Fonte: Convênio: DIEESE/ SEADE-SP/ MTE-FAT/ STb-GDF. PED-DF - Pesquisa de Emprego e Desemprego no Distrito Federal.

Notas Metodológicas

1 - PESQUISA DE EMPREGO E DESEMPREGO NO DISTRITO FEDERAL

Área de Cobertura: A PED tem como unidade amostral o domicílio das áreas urbanas das 19 Regiões Administrativas do Distrito Federal. As informações obtidas são agrupadas da seguinte forma:

Grupo 1 - Brasília, Lago Sul e Lago Norte (Grupo de renda mais alta).

Grupo 2 - Gama, Taguatinga, Sobradinho, Planaltina, Núcleo Bandeirante, Guará, Cruzeiro, Candangolândia e Riacho Fundo (Grupo de renda intermediária).

Grupo 3 - Brazlândia, Ceilândia, Samambaia, Paranoá, São Sebastião, Santa Maria e Recanto das Emas. (Grupo de renda mais baixa).

Amostra: São selecionados em torno de 2.500 domicílios/mês sem repetições das unidades selecionadas, garantindo uma amostra efetiva de no mínimo 6.000 domicílios por trimestre.

População Pesquisada: A pesquisa coleta informações sobre todos os moradores do domicílio, sendo realizadas entrevistas individuais com as pessoas de 10 ou mais anos de idade.

Apresentação das informações: as informações são apresentadas agregadas em trimestres móveis. Por exemplo, a taxa de desemprego de Fevereiro corresponde ao trimestre móvel Dezembro, Janeiro e Fevereiro. A taxa de Março corresponde ao trimestre móvel Janeiro, Fevereiro e Março.

2 - PRINCIPAIS CONCEITOS

PIA - População em Idade Ativa: corresponde à população com 10 anos e mais.

PEA - População Economicamente Ativa: é a parcela da PIA que está ocupada ou desempregada.

Ocupados: são os indivíduos que:

- a) possuem trabalho remunerado exercido regularmente;
- b) possuem trabalho remunerado exercido de forma irregular, desde que não estejam procurando trabalho diferente do atual. Excluem-se as pessoas que, não tendo procura, exerceram de forma excepcional algum trabalho nos últimos 30 dias;
- c) possuem trabalho não remunerado de ajuda em negócios de parentes, ou remunerado em espécie/benefício, sem procura de trabalho;

d) excluem-se as pessoas que, de forma bastante excepcional, fizeram algum trabalho nos últimos 7 dias.

Desempregados: são os indivíduos que se encontram em uma das seguintes situações:

- a) Desemprego Aberto: pessoas que procuraram trabalho de maneira efetiva nos 30 dias anteriores ao da entrevista e não exerceram nenhum trabalho nos últimos sete (7) dias;
- b) Desemprego Oculto pelo Trabalho Precário: pessoas que realizam de forma irregular algum trabalho remunerado (ou não remunerado, em ajuda a negócio de parentes) e que procuraram efetivamente trabalho nos trinta (30) dias anteriores ao da entrevista ou nos últimos doze (12) meses;
- c) Desemprego Oculto pelo Desalento : pessoas que não possuem trabalho e nem procuraram nos últimos trinta (30) dias, por desestímulos do mercado de trabalho ou por circunstâncias fortuitas, mas apresentaram procura efetiva de trabalho nos últimos doze (12) meses.

Inativos (maiores de 10 anos): correspondem à parcela da PIA que não está ocupada ou desempregada (Inativos maiores de 10 anos = PIA - PEA).

Rendimento do Trabalho: é o rendimento monetário bruto (sem descontos de IR e previdência social) efetivamente recebido, referente ao trabalho realizado no mês imediatamente anterior ao da pesquisa. Para os assalariados, são considerados descontos por falta etc, ou acréscimos devido a horas extras, gratificações etc. Não são computados o 13º salário e os benefícios indiretos. Para os empregadores, os autônomos e demais posições é considerada a retirada mensal, não incluindo os lucros do trabalho, da empresa ou do negócio.

3 - PRINCIPAIS INDICADORES

Taxa Global de Participação: é a relação entre a População Economicamente Ativa e a População em Idade Ativa (PEA/PIA). Indica a proporção de pessoas com 10 anos e mais incorporadas ao mercado de trabalho como ocupados ou desempregados.

Taxa de Desemprego Total: indica a proporção da PEA que se encontra na situação de desemprego aberto ou oculto.

Índice de Ocupação: indica o nível de ocupação alcançado em determinado trimestre em relação ao nível médio do ano de 2000. Este indicador é apresentado também segundo os seguintes ramos de atividade do Setor Serviços:

Serviços de Oficinas de reparação mecânica: reforma e conservação de máquinas e veículos.

Serviços de reparação, serviços de limpeza e vigilância: reparação e reforma de mobiliário, instalação elétrica e sanitária, alfaiates e costureiras sob medida.

Serviços de transporte e armazenagem: transporte rodoviário, ferroviário, aéreo e outros, assim como armazenagem de mercadorias.

Serviços Especializados: atividades dos escritórios de engenharia e arquitetura, assessoria técnica, consultoria, pesquisa, análise e processamento de dados, publicidade, jurídico, despachantes, cartório, contabilidade e outros técnicos profissionais não especificados.

Serviços creditícios e financeiros: bancos comerciais, de investimento, de seguros, do comércio de títulos e ações, organizações de cartão de crédito.

Serviços de alimentação: restaurantes, bares, lanchonetes, cafés, confeitarias, vendedores de rua (pipoqueiro, cachorro quente, acarajé, etc).

Serviços de educação: escola, pública ou particular, professores particulares, escola de línguas.

Serviços de saúde: hospitais, clínicas, consultórios, prontos-socorros, maternidades, planos de saúde, seguro de vida,.

Serviços auxiliares:

- Agricultura, aluguel de máquinas agrícolas escritórios de desenvolvimento de projetos agropecuários;
- Comércio, escritórios de representação, comissão, consignação, bolsa de mercadorias;
- Comércio e indústria em geral; serviços de proteção ao crédito, locação de máquinas e equipamentos industriais;
- Seguros, finanças e valores;
- corretagem de seguros, administração de bens móveis;
- Transporte, aeroporto, agentes de vendas de passagens, agentes de turismo, locação de veículos, rodoviária, touring, consórcio, agentes de emprego;
- Atividades econômicas, escritório de cobrança, locação de mão-de-obra.

Outros Serviços

- Serviços de comunicação; diversões, radiodifusão, e teledifusão; serviços comunitários; comércio e adm. de valores imobiliários e de imóveis; serviços de utilidade pública; serviços pessoais; e outros serviços.

Nota Técnica N°1/2003

A Secretaria de Trabalho – STb, juntamente com o DIEESE e Fundação SEADE/SP procederam à atualização da série histórica da Pesquisa de Emprego e Desemprego no Distrito Federal. Desde a sua implantação, esta é a primeira vez que se procede ao ajuste das estimativas históricas da PED/DF aos resultados do Censo Demográfico. Estudos baseados nos resultados do Censo Demográfico 2000-IBGE, revelaram que as projeções demográficas da PED/DF estavam subestimadas em aproximadamente 15%.

Uma vez ajustada a série histórica da PED/DF, todos os indicadores absolutos foram alterados, não havendo, no entanto, modificações de tendências, comparando-se a série anterior com a atual. Registraram-se, ainda, discretas alterações das taxas de participação e de desemprego (em torno de 2,0%), devido à nova ponderação dos Grupos de Regiões Administrativas, ajustada ao crescimento populacional dessas regiões. Isso resultou na diminuição do peso do Grupo 1, de renda mais alta e elevação dos pesos dos Grupos 2 e 3 (de renda intermediária e baixa, respectivamente) onde os níveis de desemprego são maiores. A partir de julho de 2003 a base da série histórica da PED/DF passa para o ano de 2000 (média anual), antes fixada na média de 1992.