

GOVERNO DO DISTRITO FEDERAL

MARIA DE LOURDES ABADIA
Governadora

IVO BORGES DE LIMA
Secretário de Estado de Trabalho

FUNDAÇÃO SISTEMA ESTADUAL DE ANÁLISE DE DADOS - SEADE/SP
Felícia Madeira - *Diretora-Executiva*

DEPARTAMENTO INTERSINDICAL DE ESTATÍSTICA E ESTUDOS SÓCIO - ECONÔMICOS - DIEESE
Carlos Andreu Ortiz - *Presidente*
Clemente Ganz Lúcio - *Diretor Técnico*
Clóvis Scherer - *Supervisor do Escritório Regional – DF*

COORDENADORES
Valéria Maria Rodrigues Fechine – *Coordenadora Geral*
Antonio E. Rodríguez Ibarra - *Coordenação PED-DF pelo DIEESE*
Atsuko Haga - *Representante da Fundação SEADE*
Fabiana C. Mascarenhas - *Secretária Administrativa*

EQUIPE DE ANÁLISE:
Valéria Maria Rodrigues Fechine, Antonio E. Rodríguez Ibarra, Valéria da Silva Cruz Shiguti, Edith de Almeida Pinheiro Bastos.
Programação e Base de Dados: Jansen Gader da Silva Peres (Programador Júnior).

GERÊNCIA DE CAMPO, METODOLOGIA E TREINAMENTO:
Adalgiza Lara Amaral

COORDENAÇÃO DE CHECAGEM:
Osney Monteiro Carvalho
Equipe: Antônio Carlos dos Santos, Bernadete Maria Oliveira, Edna Ribeiro Costa, Elita Gurgel Freitas Filha, Janilene Andréia Rodrigues Paz, José Wilson dos Santos, Luiza Rosemeire R. Dias Sousa, Marcos Antônio de Jesus Costa, Wanderlúbia de C. Naous, Valdecy Francisco de Souza (Listador).
Apoio: Guilherme Albuquerque de Sousa

COORDENAÇÃO DE CRÍTICA:
Elizabeth Maria Medeiros F. Costa
Equipe: Benedita de Sales Riotinto, Carla Gaspar Ribeiro, Maria Terezinha Ferreira, Sônia Maria Ferreira do Amarante, Tonphson Luiz H. Ramos, Violeta Luzia Hristov.

COORDENAÇÃO DA CONSISTÊNCIA:
Sanderly M. Salviano
Equipe: Maria Eunice Lacerda.
Estagiários: Emerson Henrique de Sousa, Glauber Rabelo Santana, Hudson Freitas Soares.

COORDENAÇÃO DA SUPERVISÃO DE CAMPO:
Vânia Aparecida Azevedo
Equipe: Aparecida Silva Melo, Claudia Rocha Rodrigues, Jerusa do Nascimento Rodrigues, Maria Aldina C. de Souza, Regina Célia Gonsalves de Souza, Najla C. Marinho, Maria Diva Nóbrega de Paula, Wilson Marques Bezerra.
Apoio: Ilza da Silva Anastácio

EQUIPE DE ENTREVISTADORES:
Antônia de Gurgel Aragão, Antônio Gomes, Arnon Souza da Silva, Beatriz de Abreu, Daniel D. Pereira da Silva, Diorlei Costa Martins, Eliane Soares D. Santos, Elisabete Alves S. Teixeira, Elisângela Rodrigues da Mata, Filipe de Carvalho Santos, Inah S. Rodrigues, Jara Liana Rodrigues, Jeane da Conceição Lima, Marcos Aires, Maria Delza Souza Reis, Maria Eunice Nazário Couto, Rejane Borges de Castro, Reginaldo Barroso de Melo, Rosângela C. Martins Souza, Simone Pimentel V. Real.

CONTRATAÇÃO DE PESSOAL E APOIO LOGÍSTICO: Instituto Euvaldo Lodi do Distrito Federal (IEL-DF)

SIA Trecho 03 Lote 225 - Edifício Fibra - CEP 71200-030 – Brasília/DF
E-mail: peddf@brturbo.com.br Telefax (61) 362-0704
www.trabalho.df.gov.br
www.dieese.org.br
www.seade.gov.br

Apresentação

A Pesquisa de Emprego e Desemprego no Distrito Federal (PED-DF) tem por objetivo conhecer e acompanhar a situação do mercado de trabalho regional, através de levantamento sistemático, com periodicidade mensal, de dados sobre emprego, desemprego e rendimentos da População Economicamente Ativa (PEA).

Implantada em dezembro de 1991, a PED/DF foi executada pela Companhia de Desenvolvimento do Planalto Central (CODEPLAN), órgão vinculado à Secretaria de Fazenda e Planejamento do Distrito Federal, em convênio com a Secretaria de Trabalho e Direitos Humanos/GDF, com a Fundação Sistema Estadual de Análise de Dados (Fundação SEADE/São Paulo) vinculada à Secretaria de Planejamento do Governo do Estado de São Paulo e com o Departamento Intersindical de Estatística e Estudos Sócio-Econômicos (DIEESE). A partir do dia 07 de dezembro de 1999 a CODEPLAN deixou de executar a pesquisa, mantendo-se as demais instituições conveniadas. O Ministério do Trabalho financia parcialmente as pesquisas de Emprego e Desemprego, conforme Resolução n.º 55, do Conselho Deliberativo do Fundo de Amparo ao Trabalhador (CODEFAT), de 04 de janeiro de 1994.

A PED-DF utiliza metodologia desenvolvida pelo DIEESE e Fundação SEADE-SP, já aplicada em pesquisas idênticas nas áreas metropolitanas de São Paulo (desde 1985), Porto Alegre (desde 1992), Belo Horizonte (desde 1994), Salvador (reativada em 1996) e Recife. Em termos conceituais e metodológicos, a PED se diferencia de outras pesquisas dessa natureza por ampliar o conceito de desemprego, tornando-o assim mais adequado à realidade de países como o Brasil, onde a inserção da população no mercado de trabalho é marcada por grande heterogeneidade. Assim sendo, a PED possibilita captar, além do **desemprego aberto**, formas de desemprego que são comuns e importantes no mercado de trabalho brasileiro, tais como o **desemprego oculto pelo trabalho precário e pelo desalento**¹, permitindo, com isso, fazer avaliações mais fidedignas da situação de trabalho e de vida da população.

A PED-DF é um importante instrumento para que se possa conhecer o perfil da População Economicamente Ativa da região, bem como a dinâmica e as características do mundo do trabalho, sendo, portanto, de grande utilidade para toda a sociedade. No âmbito do poder público, a Pesquisa pode subsidiar decisões governamentais, não apenas no que se refere à área do trabalho, mas também as concernentes ao campo econômico e à política de emprego. Para empresários e trabalhadores, tanto quanto para a investigação acadêmica, a PED-DF se reveste de especial interesse, pois permite o acompanhamento dos níveis de ocupação, desemprego e rendimentos, além de outros estudos específicos, proporcionando elementos fundamentais para o conhecimento de problemas sócio-econômicos que afetam o Distrito Federal.

As informações, provenientes de uma amostra de cerca de 7.500 domicílios localizados na área urbana, são divulgadas mensalmente e resultam de médias móveis trimestrais dos dados coletados, sendo a média obtida assumida como resultado final do mês de encerramento do trimestre². Esses resultados compõem uma série mensal divulgada desde fevereiro de 1992.

¹ Vide Glossário

² Por exemplo, o resultado de fevereiro equivale à média do período dezembro/janeiro/fevereiro; o resultado de março equivale à média do período janeiro/fevereiro/março e, assim, sucessivamente.

MARÇO/ 2006

VAGAS TEMPORÁRIAS PROVOCAM QUEDA NA OCUPAÇÃO MAS RENDIMENTOS AUMENTAM NO DF

Os resultados da Pesquisa de Emprego e Desemprego – PED-DF – realizada pela Secretaria de Estado de Trabalho/GDF, MTE-FAT, DIEESE e Fundação SEADE/SP, mostram que, em março de 2006, a taxa de desemprego total no Distrito Federal, em comportamento típico para o período, aumentou 5,6% em relação ao mês anterior, passando de 19,5% para 20,6%. O total de desempregados foi estimado em 253,9 mil pessoas.

Na análise por Grupos de Regiões Administrativas, em março, observou-se aumento da taxa de desemprego total em todos os grupos: no grupo de renda intermediária (7,7%), no de menor renda (5,0%) e no grupo de maior renda (0,9%).

Em março, o nível de ocupação apresentou decréscimo de 1,7%. O contingente de ocupados foi estimado em 975,8 mil pessoas, 16,7 mil a menos que no mês anterior.

Apesar desta queda, houve crescimento ocupacional na Construção Civil (6,6%). Apresentaram redução em seus contingentes o Comércio (9,8%) e a Indústria de Transformação (2,6%). Pequena variação negativa foi apresentada no setor de Serviços (0,5%) e estabilidade na Administração Pública.

Entre janeiro e fevereiro de 2006, o rendimento médio real dos ocupados apresentou aumento de 2,6%, passando de R\$ 1.316 para R\$ 1.350 e o dos assalariados, aumentou 2,3%, passando de R\$ 1.500 para R\$ 1.535.

Desemprego

1. Em março de 2006 a taxa de desemprego total no Distrito Federal aumentou 5,6% em relação ao mês anterior, passando de 19,5% para 20,6%. O total de desempregados foi estimado em 253,9 mil pessoas (Quadro 01 e Tabela 01 do Anexo Estatístico).
2. Segundo suas componentes, a taxa de desemprego aberto passou de 12,5% para 12,9%, a taxa de desemprego oculto pelo trabalho precário de 3,9% para 4,3% e a taxa de desemprego oculto pelo desalento de 3,1% para 3,4% (Quadro 01 e Tabela 02 do Anexo Estatístico).
3. Na análise por Grupos de Regiões Administrativas, em março de 2006, observou-se aumento da taxa de desemprego total em todos os grupos: no grupo de renda intermediária (7,7%), no grupo de menor renda (5,0%) e no de maior renda (0,9%) (Tabela 02 do Anexo Estatístico).
4. Na análise segundo atributos pessoais, observou-se aumento generalizado da taxa de desemprego: para homens (6,7%), mulheres (5,3%), pessoas de 40 anos e mais (7,9%), crianças e adolescentes de 10 a 17 anos (6,9%), jovens de 18 a 24 anos (5,1%), pessoas de 25 a 39 anos (3,3%), chefes de família (6,3%), demais membros da família (5,6%), população não-negra (7,6%) e negra (5,3%), pessoas sem experiência anterior de trabalho (10,3%) e com experiência anterior (4,5%) (Tabela 03 do Anexo Estatístico).
5. A População Economicamente Ativa (PEA) apresentou pequena variação negativa (0,3%), passando a ser estimada em 1.229,7 mil pessoas em março de 2006. A taxa global de participação apresentou pequena queda, ficando em 64,5% no mês em análise (Tabela 01 do Anexo Estatístico).
6. Entre fevereiro e março de 2006, o tempo médio de procura por trabalho passou de 69 para 68 semanas, patamar igual ao de março de 2005.
7. Na comparação com março de 2005, a taxa de desemprego total no Distrito Federal aumentou (1,5%), passando de 20,3% para 20,6%, resultado do acréscimo observado na taxa de desemprego oculto (de 7,1% para 7,7%), uma vez que a taxa de desemprego aberto caiu 2,3%, passando de 13,2% para 12,9%. Em 12 meses, apenas o grupo de Regiões Administrativas com menor renda apresentou decréscimo em sua taxa de desemprego, passando de 25,9% para 25,3%. Tanto o grupo de maior renda quanto o grupo de renda intermediária apresentaram aumento em suas taxas (Tabelas 01 e 02 do Anexo Estatístico).
8. Por características pessoais, nos últimos 12 meses, os seguintes segmentos apresentaram aumento em suas taxas de desemprego total: o grupo de pessoas com 40 anos de idade ou mais e as pessoas sem experiência anterior de trabalho (10,3% em ambos), crianças e adolescentes com idade de 10 a 17 anos (7,5%), não-negros (5,1%), mulheres (2,6%) e os demais membros da família (1,8%). Observou-se, ainda, relativa estabilidade para os chefes de família (1,0%), os homens (0,6%) e as pessoas com experiência anterior de trabalho (-0,6%), estabilidade entre os negros e os jovens com 18 a 24 anos e redução na taxa de desemprego para as pessoas de 25 a 39 anos (4,2%) (Tabela 03 do Anexo Estatístico).
9. Em comparação com março de 2005, a PEA cresceu 3,6%, o que representou o ingresso de 43,3 mil pessoas na força de trabalho do Distrito Federal (Tabela 01 do Anexo Estatístico).

Quadro 1
População economicamente ativa, número de ocupados e desempregados e taxa de desemprego
Distrito Federal - 2005/2006

Indicadores	2005	2006		Variação (em mil pessoas)		Variação (%)	
	Março	Fevereiro	Março	mar.06 / fev.06	mar.06 / mar.05	mar.06 / fev.06	mar.06 / mar.05
Em mil pessoas:							
População Economicamente Ativa	1.186,4	1.233,0	1.229,7	-3,3	43,3	-0,3	3,6
Ocupados	945,1	992,5	975,8	-16,7	30,7	-1,7	3,2
Desempregados	241,3	240,5	253,9	13,4	12,6	5,6	5,2
Aberto	157,4	153,5	159,0	5,5	1,6	3,6	1,0
Oculto pelo Trabalho Precário	43,6	48,4	53,5	5,1	9,9	10,5	22,7
Oculto pelo Desalento	40,3	38,6	41,4	2,8	1,1	7,3	2,7
Em percentual:							
Taxa de Desemprego Total	20,3	19,5	20,6	-	-	-	-
Aberto	13,2	12,5	12,9	-	-	-	-
Oculto pelo Trabalho Precário	3,7	3,9	4,3	-	-	-	-
Oculto pelo Desalento	3,4	3,1	3,4	-	-	-	-

Fonte: Convênio: DIEESE/SEADE-SP/MTE-FAT/STb-GDF. PED-DF - Pesquisa de Emprego e Desemprego no Distrito Federal.

Quadro 2
Taxas de desemprego total
Regiões metropolitanas - 2005/2006

Regiões pesquisadas	Em percentual				
	mar.05	dez.05	jan.06	fev.06	mar.06
Belo Horizonte	18,3	15,4	15,5	15,5	16,2
Distrito Federal	20,3	17,8	18,6	19,5	20,6
Porto Alegre	14,5	13,7	13,2	13,6	14,9
Recife	22,7	21,4	21,2	20,8	21,4
Salvador	25,4	23,2	23,7	23,8	24,7
São Paulo	17,3	15,8	15,7	16,3	16,9

Fonte: Convênio: DIEESE / SEADE-SP / MTE-FAT / STb-GDF. PED-DF - Pesquisa de Emprego e Desemprego no Distrito Federal.

Ocupação

- Em março de 2006, o nível de ocupação apresentou decréscimo de 1,7%. O contingente de ocupados foi estimado em 975,8 mil pessoas, 16,7 mil a menos que no mês anterior (Quadro 03 e Tabela 01 do Anexo Estatístico).
- Apesar desta queda, houve crescimento ocupacional na Construção Civil (6,6%). Apresentaram redução em seus contingentes o Comércio (9,8%) e a Indústria de Transformação (2,6%). Pequena variação negativa foi apresentada no setor de Serviços (0,5%) e estabilidade na Administração Pública (Quadro 03 e Tabela 04 do Anexo Estatístico).
- O comportamento do setor de Serviços deveu-se à redução nos ramos de Serviços Auxiliares (9,2%), Oficina Mecânica (7,7%), Educação (6,4%), Reparação, Limpeza e Vigilância (1,7%), Outros Serviços (1,2%) e nos Serviços Especializados (1,0%), atenuada pelo aumento apresentado nos ramos de Saúde (5,6%), Alimentação (2,8%) e Transporte e Armazenagem (2,6%). Houve relativa estabilidade apenas no ramo de Serviços Creditícios e Financeiros (-0,1%) (Quadro 03 e Tabela 05 do Anexo Estatístico).
- No mês em análise, por atributos pessoais, observa-se que, do total de ocupados, 53,1% são homens. Por faixa etária, 44,9% dos ocupados têm idade entre 25 e 39 anos, 34,6% estão com 40 anos ou mais, 18,9% são jovens de 18 a 24 anos e 1,7% são crianças e adolescentes de 10 a 17 anos. Os chefes de família representam 47,8% do total de ocupados.
- Em março de 2006, o nível de assalariamento apresentou pequena variação negativa (1,2%), totalizando 655,3 mil assalariados, resultado da queda (1,3%) observada no setor público e no setor

privado (1,2%). No setor privado houve declínio de 1,5% no assalariamento com carteira de trabalho assinada e pequena variação positiva (0,4%) no assalariamento sem carteira assinada. No setor público observou-se decréscimo do assalariamento entre os servidores não estatutários (3,3%) e ligeira oscilação negativa entre os estatutários (0,6%). Houve decréscimo (4,1%) no trabalho por conta-própria e aumento no emprego doméstico (2,4%). O agregado Outras posições ocupacionais apresentou queda (6,9%) (Quadro 04 e Tabela 06 do Anexo Estatístico).

15. Em relação a março de 2005, o nível ocupacional cresceu 3,2%, indicando a criação de 30,7 mil postos de trabalho. Foi registrado crescimento na Construção Civil (34,6%), no agregado Outros Setores (15,1%) e no setor de Serviços (4,9%). O Comércio e a Indústria de Transformação apresentaram pequena variação positiva (0,5% e 0,3%, respectivamente). Apenas a Administração Pública apresentou queda (4,1%) (Quadro 03 e Tabela 04 do Anexo Estatístico).

16. Nos últimos 12 meses, o nível de assalariamento elevou-se em 2,2%, resultado do crescimento observado no setor privado (3,9%), enquanto houve queda no setor público (0,9%). No setor privado verificou-se crescimento do nível ocupacional dos trabalhadores sem carteira de trabalho assinada (7,2%) e dos com carteira (3,1%). No setor público houve incremento entre os não-estatutários (6,1%) e queda (2,8%) entre os estatutários. Observou-se aumento no total de empregados domésticos (15,5%) e entre os trabalhadores por conta própria (8,1%). Houve decréscimo (12,1%) no agregado Outras Posições Ocupacionais (Quadro 04 e Tabela 06 do Anexo Estatístico).

Quadro 3
Estimativa do número de pessoas ocupadas por setor de atividade econômica
Distrito Federal - 2005 e 2006

Setores	Número de ocupados (em mil pessoas)			Variação (em mil pessoas)		Variação (em %)	
	2005	2006		mar.06 /	mar.06 /	mar.06 /	mar.06 /
	Março	Fevereiro	Março	fev.06	mar.05	fev.06	mar.05
Total	945,1	992,5	975,8	-16,7	30,7	-1,7	3,2
Ind. Transformação	36,9	38,0	37,0	-1,0	0,1	-2,6	0,3
Construção Civil	31,2	39,4	42,0	2,6	10,8	6,6	34,6
Comércio	147,3	164,2	148,1	-16,1	0,8	-9,8	0,5
Serviços	525,2	553,9	550,9	-3,0	25,7	-0,5	4,9
Adm. Pública	195,2	187,1	187,1	0,0	-8,1	0,0	-4,1
Outros ¹	9,3	9,9	10,7	0,8	1,4	8,1	15,1

Fonte: Convênio: DIEESE/SEADE-SP/MTE-FAT/STb-GDF. PED-DF - Pesquisa de Emprego e Desemprego no Distrito Federal.

Nota: 1- Inclui os trabalhadores do setor agropecuário, de embaixadas, consulados e representações oficiais e políticas.

Quadro 4
Estimativa do número de pessoas ocupadas, segundo posição na ocupação
Distrito Federal - 2005 e 2006

Posição na ocupação	Número de ocupados (em mil pessoas)			Variação (em mil pessoas)		Variação (em %)	
	2005	2006		mar.06 /	mar.06 /	mar.06 /	mar.06 /
	Março	Fevereiro	Março	fev.06	mar.05	fev.06	mar.05
Total de Ocupados	945,1	992,5	975,8	-16,7	30,7	-1,7	3,2
Total de Assalariados¹	641,1	663,1	655,3	-7,8	14,2	-1,2	2,2
Setor Privado	411,9	433,0	427,9	-5,1	16,0	-1,2	3,9
Com Carteira	332,8	348,5	343,1	-5,4	10,3	-1,5	3,1
Sem Carteira	79,1	84,5	84,8	0,3	5,7	0,4	7,2
Setor Público	229,0	229,8	226,9	-2,9	-2,1	-1,3	-0,9
Estatutário	180,0	176,0	174,9	-1,1	-5,1	-0,6	-2,8
Não Estatutário	49,0	53,8	52,0	-1,8	3,0	-3,3	6,1
Emprego Doméstico	90,1	101,7	104,1	2,4	14,0	2,4	15,5
Conta-Própria	140,5	158,4	151,9	-6,5	11,4	-4,1	8,1
Outras ²	73,4	69,3	64,5	-4,8	-8,9	-6,9	-12,1

Fonte: Convênio: DIEESE/SEADE-SP/MTE-FAT/STb-GDF. PED-DF - Pesquisa de Emprego e Desemprego no Distrito Federal.

Nota: 1- Exclui os empregados domésticos e inclusive os assalariados que não souberam responder o setor em que trabalham (privado ou público).

2- Incluídos os empregadores, os trabalhadores autônomos universitários, os trabalhadores familiares não remunerados, os donos de negócio familiar e os que trabalham em organismos internacionais (Consulados, Embaixadas, Representações Oficiais e Políticas)

Rendimentos

17. Entre janeiro e fevereiro de 2006, o rendimento médio real dos ocupados apresentou aumento de 2,6%, passando de R\$ 1.316 para R\$ 1.350 e o dos assalariados, variação positiva de 2,3%, passando de R\$ 1.500 para R\$ 1.535 (Tabela 7 do Anexo Estatístico).
18. Entre janeiro e fevereiro de 2006, o rendimento mediano dos ocupados apresentou queda (1,8%), passando de R\$ 614 para R\$ 603 e o dos assalariados aumentou (4,8%), atingindo o equivalente a R\$ 786 (Quadro 05 e Tabela 07 do Anexo Estatístico).
19. Em fevereiro de 2006, o rendimento médio real do setor privado cresceu 1,6% em relação ao mês anterior, passando de R\$ 802 para R\$ 815. Este comportamento é resultado do aumento de 2,8% no rendimento médio real dos assalariados com carteira de trabalho assinada (de R\$ 827 para R\$ 850). Apesar da queda de 3,8% no dos sem carteira de trabalho assinada (de R\$ 686 para R\$ 660). No setor público, o rendimento médio real apresentou aumento (1,7%), passando de R\$ 2.870 para R\$ 2.918 (Tabela 08 do Anexo Estatístico).
20. Por setor de atividade, verificou-se aumento no rendimento médio da Administração Pública (4,4%), no Comércio (3,0%) e no agregado Outros Setores de Atividade (0,7%, que inclui Indústria de Transformação, Construção Civil, Agricultura, Pecuária e Extração Vegetal e Mineral, Embaixadas, Consulados e Representações Oficiais e Políticas e outras atividades não classificadas). Houve queda de 1,1% no setor de Serviços (Tabela 09 do Anexo Estatístico).
21. Em fevereiro de 2006, o rendimento médio dos homens ocupados apresentou aumento (2,9%), passando para R\$ 1.587, assim como o rendimento médio feminino (2,0%), equivalendo a R\$1.092. O rendimento médio real das mulheres correspondeu a 68,8% do rendimento médio dos homens nesse mês (Tabela 12 do Anexo Estatístico).
22. No mês analisado, o rendimento máximo auferido pelos 10% de ocupados com menor rendimento apresentou relativa estabilidade (-0,3%), atingindo R\$ 300. O rendimento mínimo auferido pelos 10% de ocupados mais ricos também apresentou estabilidade, atingindo R\$ 3.070 (Tabela 10 do Anexo Estatístico)..
23. Em fevereiro de 2006, o valor máximo recebido pelos 10% dos assalariados de menor remuneração apresentou relativa estabilidade (0,6%), atingindo R\$ 350 e o valor mínimo recebido pelos 10% de maiores salários apresentou aumento (4,1%), atingindo R\$ 3.517 (Tabela 10 do Anexo Estatístico).
24. Entre janeiro e fevereiro de 2006, a massa de rendimento real dos ocupados cresceu 1,3%, sendo que a dos assalariados permaneceu praticamente estável (0,2%) . Em relação a fevereiro de 2005, a massa de rendimento real dos ocupados apresentou aumento (5,2%), assim como a dos assalariados (4,1%) (Tabela 13 do Anexo Estatístico).
25. Em relação a fevereiro de 2005, o rendimento médio real dos ocupados apresentou aumento de 1,1%, o mesmo ocorrendo com o dos assalariados (0,9%). O salário médio real do setor privado reduziu-se em 2,3%, fruto da perda sofrida pelos trabalhadores sem carteira assinada (6,6%) e com carteira de trabalho assinada (1,2%). O salário médio real do setor público cresceu 4,3% (Quadro 05, Tabela 07 e 08 do Anexo Estatístico).

Quadro 5
Rendimento médio real trimestral¹
Distrito Federal - 2005/2006

Posição na ocupação	Rendimento médio (em reais)			Variação (em %)	
	2005	2006		fev.06 /	fev.06 /
	Fevereiro	Janeiro	Fevereiro	jan.06	fev.05
Ocupados	1.335	1.316	1.350	2,6	1,1
Assalariados	1.521	1.500	1.535	2,3	0,9
Setor Privado	834	802	815	1,6	-2,3
Com Carteira	860	827	850	2,8	-1,2
Sem Carteira	707	686	660	-3,8	-6,6
Setor Público	2.797	2.870	2.918	1,7	4,3

Fonte: Convênio: DIEESE/SEADE-SP/MTE-FAT/STb-GDF. PED-DF - Pesquisa de Emprego e Desemprego no Distrito Federal.

Nota: 1- Valores em reais a preços de Fevereiro de 2006, atualizados pelo IPCR-SDE/GDF até Maio de 2001 e, a partir de Junho de 2001, atualizados pelo INPC/DF-IBGE.

Obs.: Exclusivo as pessoas que tiveram rendimento zero, os trabalhadores familiares e os empregados que receberam exclusivamente em espécie ou benefício.

Anexo Estatístico

TABELAS

Tabela 01	Estimativa do número de pessoas economicamente ativas, ocupadas, desempregadas e inativas maiores de 10 anos, taxas globais de participação e taxa de desemprego total - Distrito Federal - 1992 a 2006.
Tabela 02	Taxas de desemprego por tipo e por grupos de regiões administrativas - Distrito Federal - 1992 a 2006.
Tabela 03	Taxas de desemprego segundo atributos pessoais - Distrito Federal - 1992 a 2006.
Tabela 04	Índice do nível de ocupação por setor de atividade econômica - Distrito Federal – 1992 a 2006.
Tabela 05	Índice do nível de ocupação do setor serviços por ramo de atividade - Distrito Federal - 1992 a 2006.
Tabela 06	Índice do nível de ocupação segundo posição na ocupação - Distrito Federal – 1992 a 2006.
Tabela 07	Rendimento médio real trimestral dos ocupados e dos assalariados no trabalho principal Distrito Federal – 1992 a 2006.
Tabela 08	Rendimento médio real trimestral dos assalariados no setor privado com e sem carteira de trabalho assinada e no setor público – Distrito Federal - 1992 a 2006.
Tabela 09	Rendimento médio real trimestral segundo os setores de atividade - Distrito Federal – 1992 a 2006.
Tabela 10	Rendimento real trimestral por grupo de rendimentos dos ocupados e assalariados no trabalho principal (percentil) – Distrito Federal – 1992 a 2006.
Tabela 11	Índice de rendimento real trimestral por grupo de rendimentos dos ocupados e assalariados no trabalho principal (percentil) - Distrito Federal - 1992 a 2006.
Tabela 12	Rendimento médio real trimestral das mulheres e dos homens ocupados no trabalho principal - Distrito Federal - 1992 a 2006.
Tabela 13	Índices trimestrais do emprego, do rendimento médio real e da massa de rendimentos reais dos ocupados e dos Assalariados – Distrito Federal - 1992 a 2006.

GRÁFICOS

Gráfico 01	Taxa de desemprego total - Distrito Federal e grupos de Regiões Administrativas - Março de 2001 a 2006.
Gráfico 02	Número de ocupados - Distrito Federal e grupos de Regiões Administrativas – Março de 2001 a 2006.
Gráfico 03	Taxa de participação total - Distrito Federal – Março de 2001 a 2006.
Gráfico 04	Índices trimestrais de emprego, do rendimento médio real e da massa de rendimentos dos ocupados - Distrito Federal – Fevereiro de 2001 a 2006.
Gráfico 05	Índices trimestrais de emprego, do salário médio real e da massa salarial real dos assalariados - Distrito Federal – Fevereiro de 2001 a 2006.
Gráfico 06	Número de desempregados segundo o sexo - Distrito Federal – Março de 2001 a 2006.
Gráfico 07	Número de desempregados segundo a faixa etária - Distrito Federal – Março de 2001 a 2006.
Gráfico 08	Número de desempregados segundo a posição na família - Distrito Federal – Março de 2001 a 2006.
Gráfico 09	Número de desempregados segundo o grau de escolaridade – Distrito Federal – Março de 2001 a 2006.
Gráfico 10	Número de desempregados segundo experiência anterior de trabalho – Distrito Federal – Março de 2001 a 2006.
Gráfico 11	Número de desempregados segundo a duração da procura de trabalho - Distrito Federal- Março de 2001 a 2006.
Gráfico 12	Número de ocupados segundo o sexo - Distrito Federal – Março de 2001 a 2006.
Gráfico 13	Número de ocupados segundo a faixa etária - Distrito Federal – Março de 2001 a 2006.
Gráfico 14	Número de ocupados segundo a posição na família - Distrito Federal – Março de 2001 a 2006.
Gráfico 15	Número de ocupados segundo o grau de escolaridade - Distrito Federal – Março de 2001 a 2006.
Gráfico 16	Número de ocupados segundo o setor de atividade - Distrito Federal – Março de 2001 a 2006.
Gráfico 17	Número de ocupados segundo a posição na ocupação - Distrito Federal – Março de 2001 a 2006.
Gráfico 18	Número de ocupados segundo o tempo de residência - Distrito Federal – Março de 2001 a 2006.
Gráfico 19	Número de assalariados dos setores privado e público - Distrito Federal – Março de 2001 a 2006.

Tabela 01
Estimativa do número de pessoas economicamente ativas, ocupadas, desempregadas e inativas maiores de 10 anos,
taxas globais de participação e taxa de desemprego total
Distrito Federal - 1992 a 2005

Período ¹	População economicamente ativa (PEA)						Inativos maiores de 10 anos		Taxas (%)			
	Total		Ocupados		Desempregados				Participação (PEA/PIA)			Desemprego total (DES/PEA) ⁵
	Número absoluto ²	Índice ³	Número absoluto ²	Índice ³	Número absoluto ²	Índice ³	Número absoluto ²	Índice ³	Total ⁴	Homens	Mulheres	
Março/1992	716,5	72,1	608,6	76,7	107,9	53,8	490,4	82,8	59,4	71,1	49,3	15,1
Março/1993	750,5	75,5	627,5	79,1	123,0	61,3	496,7	83,9	60,2	70,7	51,0	16,4
Março/1994	772,8	77,7	653,8	82,4	119,0	59,3	516,1	87,2	60,0	70,6	50,8	15,4
Março/1995	785,0	79,0	666,8	84,0	118,2	58,9	546,7	92,3	58,9	69,5	49,8	15,1
Março/1996	836,0	84,1	695,0	87,6	141,0	70,3	539,9	91,2	60,8	70,4	52,4	16,9
Março/1997	856,9	86,2	701,1	88,4	155,8	77,6	564,6	95,4	60,3	69,7	52,2	18,2
Março/1998	908,4	91,4	728,3	91,8	180,1	89,7	560,2	94,6	61,9	71,0	54,0	19,8
Março/1999	934,5	94,0	725,2	91,4	209,3	104,3	582,5	98,4	61,6	69,8	54,5	22,4
Março/2000	979,0	98,5	760,2	95,8	218,8	109,0	588,0	99,3	62,5	70,3	55,8	22,4
Março/2001	1.006,7	101,3	797,0	100,5	209,7	104,5	611,7	103,3	62,2	70,4	55,2	20,8
Janeiro/2002	1.048,2	105,4	833,0	105,0	215,2	107,2	614,3	103,8	63,1	70,6	56,7	20,5
Fevereiro	1.049,3	105,6	826,0	104,1	223,3	111,3	617,8	104,4	62,9	70,6	56,5	21,3
Março	1.066,2	107,3	831,3	104,8	234,9	117,0	605,2	102,2	63,8	71,5	57,2	22,0
Abril	1.075,1	108,1	843,0	106,3	232,1	115,6	600,9	101,5	64,2	72,1	57,3	21,6
Mai	1.084,9	109,1	852,9	107,5	232,0	115,6	595,5	100,6	64,6	72,5	57,8	21,4
Junho	1.081,2	108,8	856,4	107,9	224,8	112,0	603,9	102,0	64,2	71,8	57,7	20,8
Julho	1.081,4	108,8	857,3	108,1	224,1	111,7	608,1	102,7	64,0	71,9	57,4	20,7
Agosto	1.087,9	109,4	871,8	109,9	216,1	107,7	606,1	102,4	64,2	72,3	57,5	19,9
Setembro	1.104,0	111,1	895,3	111,6	218,7	109,0	594,6	100,4	65,0	73,2	58,1	19,8
Outubro	1.113,2	112,0	892,9	112,5	220,3	109,8	589,9	99,6	65,4	73,2	58,7	19,8
Novembro	1.113,7	111,3	887,2	111,1	226,5	112,3	594,1	102,2	65,2	72,8	58,8	20,3
Dezembro	1.106,9	111,3	881,6	111,1	225,3	112,3	605,3	102,2	64,7	71,6	58,8	20,3
Janeiro/2003	1.102,7	110,9	869,3	109,6	233,4	116,3	614,2	103,7	64,2	71,3	58,2	21,1
Fevereiro	1.097,6	110,4	852,6	107,5	245,0	122,1	623,9	105,4	63,8	70,8	57,8	22,3
Março	1.098,6	110,5	837,9	105,6	260,7	129,9	627,5	106,0	63,7	71,4	57,1	23,7
Abril	1.105,5	111,2	841,0	106,0	264,5	131,8	625,3	105,6	63,9	71,6	57,4	23,9
Mai	1.114,9	112,2	851,4	107,3	263,5	131,3	620,5	104,8	64,2	71,7	58,0	23,6
Junho	1.118,3	112,5	856,8	108,0	261,5	130,3	621,8	105,0	64,3	71,5	58,2	23,4
Julho	1.128,9	113,6	865,8	109,1	263,1	131,1	615,8	104,0	64,7	71,5	58,9	23,3
Agosto	1.134,2	114,1	866,5	109,2	267,7	133,4	615,1	103,9	64,8	72,0	58,8	23,6
Setembro	1.141,6	114,8	879,3	110,8	262,3	130,7	612,4	103,4	65,1	72,6	58,9	23,0
Outubro	1.136,7	114,3	880,9	111,0	255,8	127,5	622,0	105,1	64,6	72,5	58,0	22,5
Novembro	1.141,9	114,9	892,9	112,5	249,0	124,1	621,5	105,0	64,8	72,4	58,2	21,8
Dezembro	1.146,2	115,3	901,0	113,6	245,2	122,2	622,0	105,1	64,8	72,5	58,2	21,4
Janeiro/2004	1.157,9	116,5	906,3	114,2	251,6	125,4	615,0	103,9	65,3	72,8	58,9	21,7
Fevereiro	1.156,9	116,4	896,6	113,0	260,3	129,7	620,6	104,8	65,1	72,6	58,7	22,5
Março	1.148,3	115,5	882,7	111,3	265,6	132,3	634,0	107,1	64,4	71,8	58,2	23,1
Abril	1.134,8	114,2	874,7	110,2	260,1	129,6	652,3	110,2	63,5	70,7	57,4	22,9
Mai	1.138,9	114,6	890,9	112,3	248,0	123,6	653,0	110,3	63,6	70,8	57,5	21,8
Junho	1.153,9	116,1	907,1	114,3	246,8	123,0	642,8	108,6	64,2	71,2	58,3	21,4
Julho	1.161,4	116,8	918,7	115,8	242,7	120,9	640,0	108,1	64,5	71,0	58,9	20,9
Agosto	1.163,6	117,1	927,7	116,9	235,9	117,5	642,6	108,5	64,4	71,0	58,8	20,3
Setembro	1.163,1	117,0	931,4	117,4	231,7	115,4	648,1	109,5	64,2	70,8	58,7	19,9
Outubro	1.169,8	117,7	940,8	118,6	229,0	114,1	646,1	109,1	64,4	71,6	58,4	19,6
Novembro	1.183,1	119,0	948,6	119,6	234,5	116,8	637,7	107,7	65,0	71,6	59,4	19,8
Dezembro	1.188,7	119,6	959,8	121,0	228,9	114,1	637,0	107,6	65,1	71,9	59,4	19,3
Janeiro/2005	1.191,2	119,8	962,4	121,3	228,8	114,0	639,4	108,0	65,1	71,5	59,6	19,2
Fevereiro	1.181,5	118,9	952,9	120,1	228,6	113,9	653,9	110,4	64,4	70,9	58,8	19,4
Março	1.186,4	119,3	945,1	119,1	241,3	120,2	653,9	110,4	64,5	70,8	59,1	20,3
Abril	1.186,9	119,4	946,8	119,3	240,1	119,6	658,3	111,2	64,3	71,1	58,6	20,2
Mai	1.194,6	120,2	955,0	120,4	239,6	119,4	655,5	110,7	64,6	71,5	58,8	20,1
Junho	1.190,8	119,8	958,6	120,8	232,2	115,7	664,3	112,2	64,2	71,0	58,5	19,5
Julho	1.195,9	120,3	967,1	121,9	228,8	114,0	664,1	112,2	64,3	71,1	58,6	19,1
Agosto	1.193,3	120,0	970,9	122,4	222,4	110,8	671,7	113,5	64,0	70,9	58,2	18,6
Setembro	1.204,5	121,2	983,4	123,9	221,1	110,2	685,5	112,4	64,4	71,7	58,3	18,4
Outubro	1.215,4	122,3	993,8	125,3	221,5	110,4	659,5	111,4	64,8	71,9	58,9	18,2
Novembro	1.225,7	123,3	1.000,1	126,1	225,6	112,4	654,2	110,5	65,2	72,0	59,5	18,4
Dezembro	1.230,9	123,8	1.012,0	127,6	218,9	109,1	654,0	110,5	65,3	71,9	59,8	17,8
Janeiro/2006	1.230,5	123,8	1.001,9	126,3	228,6	113,9	665,2	112,4	64,9	71,7	59,1	18,6
Fevereiro	1.233,0	124,0	992,5	125,1	240,5	119,8	667,8	112,8	64,9	71,6	59,1	19,5
Março	1.229,7	123,7	975,8	123,0	253,9	126,5	676,1	114,2	64,5	71,3	58,7	20,6
Var. % mensal mar.06/fev.06		-0,3		-1,7		5,6		1,2	-0,6	-0,4	-0,7	5,6
Var. % no ano mar.06/dez.05		-0,1		-3,6		16,0		3,4	-1,2	-0,8	-1,8	15,7
Var. % anual mar.06/mar.05		3,6		3,2		5,2		3,4	0,0	0,7	-0,7	1,5

Fonte: Convênio: DIEESE/SEADE-SP/MTE-FAT/STB-GDF. PED-DF - Pesquisa de Emprego e Desemprego no Distrito Federal.
Notas: 1 - A primeira divulgação da PED-DF refere-se a Fevereiro de 1992.

2 - Em 1.000 pessoas.

3 - Base: média de 2000 = 100.

4 - Total da população economicamente ativa dividido pelo total da população em idade ativa.

5 - Taxa de desemprego total: total dos desempregados dividido pela população economicamente ativa total vezes 100.

Tabela 02
Taxas de desemprego por tipo e por grupos de regiões administrativas
Distrito Federal - 1992 a 2005

Período	Taxas de desemprego (DES/PEA) (%)							
	Total	Aberto	Oculto			Por grupo de regiões administrativas		
			Total	Precário	Desalento	Grupo 1	Grupo 2	Grupo 3
Março/1992	15,1	10,2	4,9	2,4	2,5	7,0	14,9	19,8
Março/1993	16,4	10,7	5,7	2,9	2,8	9,1	15,9	20,9
Março/1994	15,4	10,7	4,7	2,4	2,3	5,7	14,9	20,8
Março/1995	15,1	10,8	4,3	2,4	1,9	6,2	14,4	20,1
Março/1996	16,9	11,0	5,9	2,9	3,0	8,4	16,2	21,4
Março/1997	18,2	11,5	6,7	3,5	3,2	9,1	17,8	22,5
Março/1998	19,8	12,4	7,4	4,1	3,3	9,1	18,9	25,1
Março/1999	22,4	14,2	8,2	4,4	3,8	9,9	20,6	28,9
Março/2000	22,4	15,0	7,4	3,8	3,6	9,7	19,9	29,6
Março/2001	20,8	13,2	7,6	3,7	3,9	11,6	18,0	27,0
Janeiro/2002	20,5	13,3	7,2	3,8	3,4	9,4	19,1	25,6
Fevereiro	21,3	13,9	7,4	3,9	3,5	10,3	19,1	27,1
Março	22,0	14,3	7,7	4,2	3,5	11,2	19,6	28,1
Abril	21,6	13,9	7,7	4,2	3,5	10,4	19,2	27,8
Maiο	21,4	13,4	8,0	4,5	3,5	10,8	19,4	26,9
Junho	20,8	12,7	8,1	4,4	3,7	10,1	18,7	26,4
Julho	20,7	12,8	7,9	4,3	3,6	10,3	18,3	26,5
Agosto	19,9	12,4	7,5	4,1	3,4	9,1	17,4	25,8
Setembro	19,8	12,3	7,5	4,2	3,3	8,9	17,6	25,6
Outubro	19,8	11,8	8,0	4,4	3,6	8,8	17,2	25,9
Novembro	20,3	12,1	8,2	4,3	3,9	9,8	17,4	26,7
Dezembro	20,3	12,2	8,1	4,1	4,0	9,4	17,4	26,8
Janeiro/2003	21,1	12,5	8,6	4,5	4,1	10,1	18,5	27,4
Fevereiro	22,3	13,3	9,0	5,1	3,9	9,8	20,1	28,4
Março	23,7	14,6	9,1	5,2	3,9	11,3	21,0	30,3
Abril	23,9	15,2	8,7	5,1	3,8	11,1	21,3	30,4
Maiο	23,6	15,4	8,2	4,7	3,5	11,3	20,7	30,4
Junho	23,4	15,1	8,3	4,8	3,5	10,2	20,4	30,4
Julho	23,3	15,1	8,2	4,7	3,5	10,2	19,8	31,0
Agosto	23,6	15,3	8,3	4,4	3,9	10,4	20,2	31,1
Setembro	23,0	15,0	8,0	4,3	3,7	10,6	20,1	29,6
Outubro	22,5	15,1	7,4	4,0	3,4	10,2	20,2	28,6
Novembro	21,8	14,6	7,2	4,1	3,1	9,5	19,3	28,0
Dezembro	21,4	14,1	7,3	4,0	3,3	9,2	18,5	28,0
Janeiro/2004	21,7	13,6	8,1	4,3	3,8	9,8	18,4	28,6
Fevereiro	22,5	14,1	8,4	4,2	4,2	10,4	19,6	28,9
Março	23,1	14,4	8,7	4,4	4,3	10,4	20,3	29,6
Abril	22,9	14,8	8,1	4,1	4,0	11,0	20,0	29,4
Maiο	21,8	13,9	7,9	4,1	3,8	10,7	18,9	28,0
Junho	21,4	13,7	7,7	3,8	3,9	11,3	18,8	26,9
Julho	20,9	13,1	7,8	4,1	3,7	9,4	18,5	26,5
Agosto	20,3	12,7	7,6	4,1	3,5	9,3	17,8	25,8
Setembro	19,9	12,2	7,7	4,5	3,2	9,5	17,4	25,4
Outubro	19,6	12,0	7,6	4,4	3,2	10,4	17,4	24,3
Novembro	19,8	12,2	7,6	4,4	3,2	10,3	17,3	24,9
Dezembro	19,3	11,9	7,4	4,2	3,2	10,0	16,7	24,3
Janeiro/2005	19,2	11,9	7,3	3,8	3,5	10,2	16,5	24,4
Fevereiro	19,4	12,3	7,1	3,6	3,5	10,3	17,0	24,3
Março	20,3	13,2	7,1	3,7	3,4	10,7	17,6	25,9
Abril	20,2	13,3	6,9	3,7	3,2	10,0	18,1	25,2
Maiο	20,1	13,2	6,9	3,9	3,0	10,0	18,0	24,7
Junho	19,5	12,7	6,8	3,7	3,1	10,9	17,4	23,8
Julho	19,1	12,5	6,7	3,7	3,0	11,2	16,5	23,8
Agosto	18,6	12,1	6,5	3,6	2,9	10,1	16,1	23,3
Setembro	18,4	11,9	6,5	3,7	2,7	7,6	16,5	23,0
Outubro	18,2	11,9	6,3	3,7	2,6	6,9	16,4	23,0
Novembro	18,4	12,2	6,2	3,6	2,6	7,9	16,3	23,2
Dezembro	17,8	11,9	5,9	3,2	2,7	9,9	15,4	22,2
Janeiro/2006	18,6	12,2	6,4	3,5	2,9	11,4	16,3	22,5
Fevereiro	19,5	12,5	7,0	3,9	3,1	11,1	16,9	24,1
Março	20,6	12,9	7,7	4,3	3,4	11,2	18,2	25,3
Var. % mensal mar.06/fev.06	5,6	3,2	10,0	10,3	9,7	0,9	7,7	5,0
Var. % no ano mar.06/dez.05	15,7	8,4	30,5	34,4	25,9	13,1	18,2	14,0
Var. % anual mar.06/mar.05	1,5	-2,3	8,5	16,2	0,0	4,7	3,4	-2,3

Fonte: Convênio: DIEESE/SEADE-SP/IMTE-FAT/STb-GDF. PED-DF - Pesquisa de Emprego e Desemprego no Distrito Federal.

Obs.: Grupo 1: Grupo de Regiões Administrativas de renda mais alta (Brasília, Lago Sul e Lago Norte); Grupo 2: Grupo de Regiões Administrativas de renda intermediária (Gama, Taguatinga, Sobradinho, Planaltina, Núcleo Bandeirante, Guará, Cruzeiro, Candangolândia e Riacho Fundo); Grupo 3: Grupo de Regiões Administrativas de renda mais baixa (Brazlândia, Ceilândia, Samambaia, Paranoá, São Sebastião, Santa Maria e Recanto das Emas).

Tabela 03
Taxas de desemprego segundo atributos pessoais
Distrito Federal - 1992 a 2005

Em percentual

Período	Sexo			Faixa etária				Posição na família		Cor		Experiência anterior de trabalho ¹	
	Total	Homens	Mulheres	10-17	18-24	25-39	40 e mais	Chefe	Demais membros	Negra	Não negra	de trabalho ¹	
												Sim	Não
Março/1992	15,1	13,3	17,2	34,9	23,5	11,3	7,2	7,8	20,5	17,8	12,9	12,2	2,9
Março/1993	16,4	14,2	19,0	40,9	25,8	12,3	7,0	7,4	22,9	19,3	14,3	12,7	3,7
Março/1994	15,4	13,4	17,8	39,8	24,6	11,6	6,1	7,7	21,1	18,0	13,9	11,8	3,6
Março/1995	15,1	13,5	17,0	40,8	25,2	11,1	6,0	7,4	20,9	17,2	13,5	11,7	3,4
Março/1996	16,9	14,5	19,7	41,1	26,6	13,3	7,2	8,9	22,5	18,0	15,6	13,5	3,4
Março/1997	18,2	15,2	21,6	46,9	28,4	14,6	8,5	9,4	24,6	19,8	16,4	14,3	3,9
Março/1998	19,8	17,7	22,3	49,5	31,6	15,1	9,6	10,3	26,7	20,7	18,1	15,6	4,2
Março/1999	22,4	19,5	25,6	52,1	35,8	17,8	11,3	12,3	29,9	24,2	19,6	18,3	4,1
Março/2000	22,4	19,5	25,4	56,9	34,8	18,4	11,1	13,3	29,0	24,6	18,4	18,4	4,0
Março/2001	20,8	17,8	24,1	56,2	34,1	16,3	10,3	11,1	28,1	23,0	17,3	17,3	3,5
Janeiro/2002	20,5	18,4	22,7	58,8	32,3	16,8	10,5	12,4	26,4	22,5	17,0	17,3	3,2
Fevereiro	21,3	18,8	23,9	59,2	34,3	17,4	10,2	12,0	28,1	23,1	17,9	17,7	3,6
Março	22,0	18,8	25,4	60,7	35,6	17,8	10,7	12,0	29,3	23,7	18,7	18,1	3,9
Abril	21,6	18,5	24,9	61,7	35,0	17,0	11,1	11,6	28,9	23,7	17,7	17,6	4,0
Maió	21,4	18,7	24,2	58,7	34,0	17,0	11,4	11,9	28,3	23,8	17,1	17,7	3,7
Junho	20,8	18,5	23,2	57,0	32,8	16,6	11,2	11,7	27,6	23,3	16,6	17,2	3,6
Julho	20,7	18,5	23,0	55,6	33,7	16,1	11,0	11,6	27,5	23,0	17,1	17,3	3,4
Agosto	19,9	17,5	22,3	57,5	32,5	15,2	10,3	10,9	26,6	22,0	16,6	16,5	3,4
Setembro	19,8	17,4	22,4	57,4	32,8	14,9	10,0	10,6	26,5	21,7	16,8	16,2	3,6
Outubro	19,8	17,1	22,6	56,7	32,2	15,5	9,7	10,5	26,5	21,9	16,3	16,3	3,5
Novembro	20,3	17,7	23,1	57,3	32,9	16,0	10,3	11,0	27,1	22,0	17,3	16,7	3,6
Dezembro	20,3	17,5	23,3	57,4	32,3	16,5	10,5	11,3	26,9	22,4	16,4	16,8	3,5
Janeiro/2003	21,1	18,2	24,2	57,6	33,1	17,4	11,1	12,0	27,8	23,3	16,8	17,5	3,6
Fevereiro	22,3	19,0	25,7	60,6	34,8	18,2	11,9	12,6	29,4	24,4	18,0	18,4	3,9
Março	23,7	21,1	26,5	63,2	38,0	19,1	12,4	13,4	31,3	25,5	20,0	19,5	4,2
Abril	23,9	21,2	26,8	66,1	39,1	18,8	12,5	13,6	31,5	25,5	20,9	19,4	4,5
Maió	23,6	21,0	26,4	64,9	39,4	18,5	12,0	13,3	31,1	25,6	19,9	19,2	4,4
Junho	23,4	20,7	26,1	66,1	38,5	18,2	11,6	12,9	30,9	25,8	18,7	18,7	4,7
Julho	23,3	20,4	26,3	68,5	37,6	18,1	11,6	12,7	31,0	25,9	17,9	18,5	4,8
Agosto	23,6	20,5	26,8	70,8	37,6	18,6	11,2	12,6	31,5	26,2	18,5	18,6	5,0
Setembro	23,0	19,8	26,2	71,6	37,2	17,9	10,7	12,2	30,8	25,0	18,6	18,3	4,7
Outubro	22,5	20,3	24,9	69,0	37,0	17,9	10,1	12,2	30,0	24,2	18,8	18,1	4,4
Novembro	21,8	20,0	23,7	68,2	35,3	17,4	10,2	12,0	28,9	23,5	18,0	17,5	4,3
Dezembro	21,4	19,1	23,8	66,9	34,7	17,2	10,2	11,9	28,4	23,5	17,1	17,4	4,0
Janeiro/2004	21,7	19,0	24,7	67,3	35,4	16,9	10,8	11,9	29,0	23,9	17,1	17,7	4,0
Fevereiro	22,5	19,2	26,0	67,4	37,8	17,1	11,1	11,6	30,4	24,6	17,7	18,4	4,1
Março	23,1	19,8	26,6	69,7	37,8	17,6	12,1	11,9	31,4	24,9	18,7	18,7	4,4
Abril	22,9	19,3	26,7	69,3	37,4	18,2	11,2	11,6	31,1	24,4	19,3	18,6	4,3
Maió	21,8	18,4	25,3	66,4	34,8	17,3	11,1	11,2	29,5	23,2	18,4	17,5	4,3
Junho	21,4	18,1	24,8	64,8	34,7	16,8	10,1	10,2	29,3	22,6	18,7	16,9	4,5
Julho	20,9	18,0	23,9	65,4	33,9	15,9	10,0	9,9	28,7	22,4	17,8	16,4	4,5
Agosto	20,3	17,6	23,1	66,2	33,4	15,9	8,6	9,5	28,0	21,7	17,6	16,0	4,3
Setembro	19,9	17,4	22,4	63,2	33,0	16,3	8,6	10,0	27,1	21,3	17,3	16,0	3,9
Outubro	19,6	17,0	22,2	60,3	33,1	16,3	8,3	10,0	26,5	20,8	17,2	15,8	3,8
Novembro	19,8	17,1	22,6	57,5	33,9	16,0	9,2	10,3	26,6	21,2	17,1	15,9	3,9
Dezembro	19,3	16,2	22,4	57,4	33,9	14,9	8,9	9,7	26,2	21,0	15,8	15,4	3,9
Janeiro/2005	19,2	16,0	22,5	59,0	33,9	14,6	8,9	9,5	26,3	21,0	15,7	15,3	3,9
Fevereiro	19,4	16,0	22,8	62,6	33,7	15,5	8,6	9,4	26,8	21,0	16,2	15,5	3,8
Março	20,3	17,4	23,3	65,0	34,8	16,5	8,7	10,0	27,8	21,7	17,6	16,4	3,9
Abril	20,2	17,0	23,5	63,5	34,9	16,8	8,4	9,9	27,8	21,4	17,8	16,5	3,7
Maió	20,1	16,9	23,2	62,4	33,6	16,7	8,8	10,2	27,1	21,3	17,5	16,3	3,7
Junho	19,5	16,1	22,9	64,1	32,6	16,0	8,9	10,3	26,3	20,3	17,8	15,8	3,7
Julho	19,1	16,1	22,2	63,4	32,2	15,4	8,9	10,1	25,8	20,0	17,3	15,2	3,9
Agosto	18,6	15,8	21,6	61,8	32,4	15,0	8,1	9,7	25,2	19,3	17,4	14,6	4,0
Setembro	18,4	15,3	21,5	61,6	32,3	14,8	7,5	8,9	25,3	19,4	16,5	14,5	3,9
Outubro	18,2	15,2	21,4	64,3	31,7	14,6	7,5	8,5	25,2	19,3	16,3	14,5	3,7
Novembro	18,4	15,0	21,9	65,6	32,2	14,6	7,6	8,4	25,7	19,3	16,6	14,6	3,8
Dezembro	17,8	14,7	20,9	62,1	30,7	14,4	7,8	8,4	24,5	18,5	16,4	14,2	3,6
Janeiro/2006	18,6	15,2	22,0	62,2	32,0	15,2	8,1	8,8	25,6	19,3	17,1	14,8	3,7
Fevereiro	19,5	16,4	22,7	65,4	33,1	15,3	8,9	9,5	26,8	20,6	17,2	15,6	3,9
Março	20,6	17,5	23,9	69,9	34,8	15,8	9,6	10,1	28,3	21,7	18,5	16,3	4,3
Var. % mensal mar.06/fev.06	5,6	6,7	5,3	6,9	5,1	3,3	7,9	6,3	5,6	5,3	7,6	4,5	10,3
Var. % no ano mar.06/dez.05	15,7	19,0	14,4	12,6	13,4	9,7	23,1	20,2	15,5	17,3	12,8	14,8	19,4
Var. % anual mar.06/mar.05	1,5	0,6	2,6	7,5	0,0	-4,2	10,3	1,0	1,8	0,0	5,1	-0,6	10,3

Fonte: Convênio: DIEESE/SEADE-SP/MTE-FAT/STB-GDF. PED-DF - Pesquisa de Emprego e Desemprego no Distrito Federal.

Notas: 1- As taxas de desemprego das pessoas com e sem experiência anterior de trabalho, somadas, são iguais à taxa de desemprego total.

Obs.: A taxa de desemprego relativa a um atributo é obtida dividindo-se o total de desempregados de um segmento pela população economicamente ativa do mesmo atributo.

Tabela 04
Índice do nível de ocupação por setor de atividade econômica
Distrito Federal - 1992 a 2005

Base: média de 2000 = 100

Período	Total	Indústria de transformação	Construção civil	Comércio	Serviços ¹	Administração pública	Outros ²
Março/1992	76,7	99,7	94,6	78,3	72,9	75,1	151,2
Março/1993	79,1	77,9	109,9	79,8	75,5	81,5	91,1
Março/1994	82,4	76,5	117,9	86,4	78,1	84,6	84,6
Março/1995	84,0	82,2	103,5	83,9	81,0	88,9	87,8
Março/1996	87,6	104,0	92,9	90,6	83,8	91,5	86,2
Março/1997	88,4	125,8	96,7	90,2	84,7	87,9	104,1
Março/1998	91,8	97,0	98,5	95,5	91,3	88,6	97,6
Março/1999	91,4	90,9	87,8	92,6	92,3	88,9	108,9
Março/2000	95,8	98,3	86,7	94,6	95,8	98,2	94,3
Março/2001	100,5	89,6	94,9	106,7	99,9	99,7	125,2
Janeiro/2002	105,0	102,0	89,6	110,0	106,1	101,7	118,7
Fevereiro	104,1	100,0	99,3	108,6	104,9	99,6	131,7
Março	104,8	105,4	95,5	108,4	106,0	99,1	148,0
Abril	106,3	99,7	96,4	108,6	106,1	106,4	156,1
Mai	107,5	100,3	95,2	110,6	108,0	107,3	120,3
Junho	107,9	97,0	97,3	112,5	108,7	107,0	100,8
Julho	108,1	106,7	98,7	113,4	109,6	102,0	112,2
Agosto	109,9	108,4	99,3	116,9	110,9	102,5	162,6
Setembro	111,6	113,1	97,6	115,1	112,8	103,1	253,7
Outubro	112,5	110,1	103,2	115,5	113,1	105,2	274,8
Novembro	111,8	110,4	100,5	112,6	112,9	105,6	252,0
Dezembro	111,1	105,7	106,4	117,0	110,8	107,5	165,9
Janeiro/2003	109,6	109,4	97,9	117,0	109,4	106,4	128,5
Fevereiro	107,5	111,1	97,9	116,2	106,3	105,0	128,5
Março	105,6	111,7	95,5	113,0	104,7	102,3	141,5
Abril	106,0	105,4	100,5	113,6	106,0	101,0	130,1
Mai	107,3	103,0	97,6	113,3	108,1	102,8	130,1
Junho	108,0	102,0	88,1	116,6	108,6	104,2	138,2
Julho	109,1	104,4	82,8	118,4	109,1	107,7	139,8
Agosto	109,2	98,3	86,1	117,0	109,8	108,1	126,8
Setembro	110,8	99,7	90,5	114,4	112,6	109,5	113,8
Outubro	111,0	97,3	87,0	114,6	113,2	109,5	125,2
Novembro	112,5	103,0	87,3	115,8	114,4	111,1	143,1
Dezembro	113,6	108,7	87,3	121,5	113,8	112,4	148,0
Janeiro/2004	114,2	106,0	89,0	123,2	114,4	113,0	139,8
Fevereiro	113,0	107,0	89,6	120,8	113,2	112,4	123,6
Março	111,3	103,0	86,1	119,0	111,6	110,8	130,1
Abril	110,2	105,4	86,1	113,0	110,8	112,0	130,1
Mai	112,3	103,7	89,9	118,7	112,4	112,2	151,2
Junho	114,3	111,7	94,3	118,1	115,0	112,5	161,0
Julho	115,8	121,5	95,8	122,5	116,5	109,9	177,2
Agosto	116,9	132,9	100,5	121,1	117,7	110,7	162,6
Setembro	117,4	126,2	97,3	120,5	118,8	112,5	152,8
Outubro	118,6	118,8	108,8	123,6	120,1	111,9	144,7
Novembro	119,6	109,4	100,5	130,1	122,1	110,5	135,0
Dezembro	121,0	106,7	103,5	136,8	123,5	108,8	125,2
Janeiro/2005	121,3	113,1	93,7	135,5	122,4	115,3	122,0
Fevereiro	120,1	113,4	96,1	130,3	121,0	115,9	136,6
Março	119,1	123,8	92,0	125,0	119,1	118,4	151,2
Abril	119,3	120,5	92,6	128,0	119,1	117,5	162,6
Mai	120,4	120,8	91,1	129,0	119,9	119,8	165,9
Junho	120,8	116,1	102,6	134,0	119,1	119,4	149,6
Julho	121,9	122,8	108,2	131,8	121,4	117,9	141,5
Agosto	122,4	132,2	112,9	133,1	120,7	119,3	125,2
Setembro	123,9	139,3	111,1	132,2	124,0	117,5	130,1
Outubro	125,3	131,9	108,8	132,7	126,4	118,7	138,2
Novembro	126,1	126,8	107,6	136,2	128,1	116,6	136,6
Dezembro	127,6	119,5	107,3	145,2	128,1	118,5	143,1
Janeiro/2006	126,3	127,5	112,6	143,7	126,0	116,5	143,1
Fevereiro	125,1	127,5	116,1	139,4	125,6	113,5	161,0
Março	123,0	124,2	123,8	125,7	125,0	113,5	174,0
Var. % mensal mar.06/fev.06	-1,7	-2,6	6,6	-9,8	-0,5	0,0	8,1
Var. % no ano mar.06/dez.05	-3,6	3,9	15,4	-13,4	-2,5	-4,2	21,6
Var. % anual mar.06/mar.05	3,2	0,3	34,6	0,5	4,9	-4,1	15,1

Fonte: Convênio: DIEESE/SEADE-SP/MTE-FAT/STB-GDF. PED-DF - Pesquisa de Emprego e Desemprego no Distrito Federal.

Notas: 1- Inclui os serviços públicos e privados inclusive os serviços domésticos.

2- Inclui: agricultura, pecuária e extração vegetal e mineral; embaixadas, consulados e representações políticas; outras atividades não classificadas.

Tabela 05
Índice do nível de ocupação do setor serviços por ramo de atividade
Distrito Federal - 1992 a 2005

Base: média 2000 = 100

Período	Serviços										
	Total ¹	Oficina mecânica	Reparação, limpeza e vigilância	Transporte e armazenagem	Especializado	Credício	Alimentação	Educação	Saúde	Auxiliares	Outros ²
Março/1992	72,9	74,9	109,2	92,1	57,5	94,4	62,4	64,1	68,1	51,1	65,2
Março/1993	75,5	85,3	119,8	92,2	58,8	111,4	68,7	61,7	71,4	44,0	63,1
Março/1994	78,1	85,5	99,2	88,3	68,9	122,3	75,8	66,2	68,5	64,1	63,2
Março/1995	81,0	84,7	125,0	91,9	67,1	114,6	88,9	71,2	80,2	62,4	65,6
Março/1996	83,8	82,1	129,2	92,3	79,6	96,4	82,8	79,3	75,2	71,9	72,4
Março/1997	84,7	97,0	116,0	93,7	95,9	80,4	76,8	79,9	78,9	76,3	76,0
Março/1998	91,3	102,0	119,2	100,0	97,4	82,1	93,7	90,6	80,8	81,8	83,2
Março/1999	92,3	98,0	90,8	95,4	92,8	92,9	88,7	85,2	88,7	85,4	91,7
Março/2000	95,8	104,5	97,9	96,7	91,2	86,5	102,1	87,6	105,3	86,2	95,6
Março/2001	99,9	103,9	100,5	94,0	109,4	92,2	102,6	107,1	100,2	101,8	100,9
Janeiro/2002	106,1	103,3	106,6	103,4	119,3	124,1	105,7	98,3	95,1	107,6	115,0
Fevereiro	104,9	97,0	108,6	105,9	117,2	113,9	106,6	98,4	99,1	117,0	107,1
Março	106,0	108,4	119,7	113,3	116,0	108,9	107,2	103,2	100,2	114,2	108,3
Abril	106,1	109,3	111,9	117,6	111,1	118,0	102,6	103,7	107,6	118,5	104,7
Mai	108,0	108,1	114,1	117,1	114,2	123,6	106,4	99,2	103,8	118,3	108,9
Junho	108,7	101,2	119,1	110,6	117,9	125,5	112,7	96,8	103,0	121,7	105,1
Julho	109,6	96,6	122,0	106,9	122,8	123,4	113,0	99,3	98,3	120,3	112,7
Agosto	110,9	107,8	119,5	117,5	122,3	118,3	115,4	103,7	101,4	119,4	112,5
Setembro	112,8	112,8	108,3	121,6	124,4	117,2	118,8	105,9	100,7	128,6	114,8
Outubro	113,1	109,5	101,4	129,1	123,5	122,8	114,8	104,7	105,2	132,6	111,0
Novembro	112,9	112,5	111,6	120,4	128,8	130,9	111,1	105,8	104,3	129,6	110,0
Dezembro	110,8	105,3	117,9	112,2	129,9	121,8	108,9	104,9	108,3	119,9	111,0
Janeiro/2003	109,4	106,9	114,2	112,3	126,2	117,2	115,7	99,5	106,9	120,4	111,2
Fevereiro	106,3	96,8	92,1	107,0	117,1	120,1	118,1	102,9	99,5	115,3	108,4
Março	104,7	101,6	86,1	107,0	114,7	120,8	108,6	106,4	93,7	113,8	106,4
Abril	106,0	110,8	94,1	100,5	112,7	118,5	102,8	108,8	94,1	120,5	110,8
Mai	108,1	108,6	113,2	99,7	122,3	122,6	101,4	101,9	101,5	137,8	115,2
Junho	108,6	103,6	117,1	102,0	120,4	138,9	100,2	102,9	97,8	147,4	112,6
Julho	109,1	104,7	112,6	101,1	122,8	145,8	105,0	104,1	102,2	148,4	109,9
Agosto	109,8	111,6	102,3	107,6	118,9	143,3	104,7	106,5	101,6	141,7	108,8
Setembro	112,6	109,3	108,8	114,7	116,4	139,2	112,9	102,8	108,2	142,5	114,3
Outubro	113,2	115,1	116,0	114,3	114,9	133,5	109,4	102,5	106,4	143,8	116,4
Novembro	114,4	118,2	124,1	108,4	114,9	126,0	114,8	107,4	110,7	147,9	115,6
Dezembro	113,8	133,3	130,7	101,1	116,1	115,7	116,5	106,7	112,2	148,3	115,5
Janeiro/2004	114,4	133,0	140,0	108,6	118,0	117,3	120,3	109,2	108,6	144,5	115,2
Fevereiro	113,2	128,2	143,2	105,2	111,8	123,9	116,5	106,7	103,6	146,3	120,7
Março	111,6	122,9	128,1	105,0	113,1	119,6	116,5	102,3	100,3	144,8	120,5
Abril	110,8	112,6	114,9	100,0	106,3	123,1	118,3	98,7	97,0	148,9	120,8
Mai	112,4	120,9	110,0	113,7	112,9	111,5	121,5	96,0	98,7	146,2	118,3
Junho	115,0	111,8	124,2	113,8	113,5	125,4	123,5	101,4	95,7	142,3	120,4
Julho	116,5	122,1	126,0	124,6	119,1	117,6	122,8	103,9	105,3	129,9	122,1
Agosto	117,7	120,1	124,5	123,4	123,8	126,2	122,0	110,0	112,5	126,5	120,8
Setembro	118,8	132,7	113,1	115,9	116,9	120,3	122,9	119,6	119,9	142,3	116,9
Outubro	120,1	122,9	116,5	105,2	111,7	126,6	130,1	124,9	119,4	165,1	118,3
Novembro	122,1	137,1	118,3	100,3	102,5	126,8	130,2	121,0	114,9	170,5	130,6
Dezembro	123,5	137,3	126,1	110,5	117,7	129,8	137,6	114,8	115,7	159,8	135,6
Janeiro/2005	122,4	149,0	133,4	103,7	130,5	120,1	131,9	112,6	112,3	158,6	133,4
Fevereiro	121,0	135,5	131,4	110,2	128,7	120,0	145,2	110,9	107,1	159,0	128,4
Março	119,1	131,2	136,1	106,9	120,5	127,8	140,6	107,1	102,0	162,4	126,6
Abril	119,1	132,4	128,3	113,9	107,1	141,7	138,6	103,0	99,7	167,5	126,4
Mai	119,9	130,3	135,2	107,5	106,1	146,3	133,6	105,7	107,8	171,7	127,3
Junho	119,1	128,0	124,7	106,5	106,1	135,0	125,5	104,1	116,6	178,4	127,1
Julho	121,4	112,2	133,0	111,4	113,6	136,4	130,4	111,2	118,6	171,2	131,0
Agosto	120,7	106,3	129,4	107,8	113,6	133,6	127,0	116,0	113,7	178,0	127,1
Setembro	124,0	109,2	139,9	107,8	113,0	140,2	139,0	125,0	113,2	176,5	128,5
Outubro	126,4	116,6	139,8	109,1	114,4	145,5	138,9	124,3	119,3	175,4	132,5
Novembro	128,1	120,4	146,6	113,3	121,7	145,3	141,4	122,7	116,9	171,5	138,1
Dezembro	128,1	124,1	145,8	115,6	125,4	151,7	135,6	122,8	110,3	179,9	139,4
Janeiro/2006	126,0	117,2	149,5	108,4	120,2	141,6	133,3	119,0	111,2	170,9	138,5
Fevereiro	125,6	117,9	148,5	110,0	123,7	139,3	132,6	112,2	118,8	166,9	132,2
Março	125,0	108,8	145,9	112,9	122,5	139,2	136,3	105,0	125,5	151,5	130,6
Var. % mensal mar.06/fev.06	-0,5	-7,7	-1,7	2,6	-1,0	-0,1	2,8	-6,4	5,6	-9,2	-1,2
Var. % no ano mar.06/dez.05	-2,5	-12,3	0,1	-2,3	-2,3	-8,3	0,5	-14,5	13,7	-15,8	-6,3
Var. % anual mar.06/mar.05	4,9	-17,1	7,2	5,6	1,7	8,9	-3,1	-2,0	23,1	-6,7	3,2

Fonte: Convênio: DIEESE/SEADE-SP/MTE-FAT/STB-GDF. PED-DF - Pesquisa de Emprego e Desemprego no Distrito Federal.

Notas: 1- Inclui os serviços domésticos e exclui a administração pública.

2- Inclui: serviços de comunicação; diversões, radiodifusão e teledifusão; serviços comunitários; comércio e adm. de valores imobiliários e de imóveis; serviços de utilidade pública; serviços pessoais; e outros serviços.

Tabela 06
Índice do nível de ocupação segundo posição na ocupação
Distrito Federal - 1992 a 2004

Base: média de 2000 = 100

Período	Total de ocupados	Assalariados							Empregado doméstico	Conta-própria	Outras ²
		Total ¹	Setor privado			Setor público					
			Total	Com carteira de trabalho	Sem carteira de trabalho	Total	Estatutário	Não estatutário			
Março/1992	76,7	74,9	68,4	70,0	63,1	83,3	62,0	157,9	84,6	79,4	76,9
Março/1993	79,1	76,2	67,1	68,4	62,6	88,7	75,5	134,7	89,4	80,7	87,9
Março/1994	82,4	79,7	71,4	73,8	63,6	91,0	74,9	147,2	93,0	85,0	87,2
Março/1995	84,0	82,5	73,6	76,2	65,2	94,8	91,8	107,5	86,6	84,7	92,7
Março/1996	87,6	83,0	75,4	77,1	70,0	93,5	88,0	112,7	91,9	97,0	105,5
Março/1997	88,4	84,4	79,3	80,3	75,9	91,5	84,9	114,7	90,5	98,9	101,5
Março/1998	91,8	88,7	84,9	86,0	81,3	94,1	94,6	92,5	95,5	92,9	112,0
Março/1999	91,4	88,6	87,5	90,1	78,8	90,3	92,2	83,9	100,9	88,3	108,3
Março/2000	95,8	96,2	95,0	95,4	93,9	97,9	98,3	96,6	98,0	89,3	101,0
Março/2001	100,5	102,3	104,0	104,3	103,1	100,0	103,0	89,5	91,4	93,7	108,7
Janeiro/2002	105,0	105,4	110,8	113,1	103,4	98,0	96,1	104,6	100,1	100,9	116,0
Fevereiro	104,1	104,4	111,1	112,8	105,3	95,2	95,2	95,4	100,7	101,3	111,6
Março	104,8	104,9	110,8	112,1	106,7	96,8	97,0	96,0	96,8	107,6	110,1
Abril	106,3	106,7	109,9	110,4	108,2	102,3	103,2	99,2	97,5	109,2	109,7
Mai	107,5	105,9	108,9	111,3	101,2	101,8	102,2	100,4	104,0	114,1	115,0
Junho	107,9	105,5	108,9	110,5	103,6	100,8	100,9	100,2	110,3	112,1	119,3
Julho	108,1	105,5	111,3	112,2	108,6	97,4	97,3	97,8	108,4	113,9	120,0
Agosto	109,9	108,0	114,5	114,9	113,1	99,0	98,6	100,4	106,4	116,0	120,6
Setembro	111,6	109,6	117,7	118,8	114,2	98,4	97,4	101,6	109,0	117,9	121,8
Outubro	112,5	110,6	119,1	121,3	112,1	99,0	97,1	105,6	112,6	117,7	120,1
Novembro	111,8	110,4	118,5	120,7	111,3	99,2	97,5	105,0	110,6	117,7	116,0
Dezembro	111,1	110,0	116,8	120,0	106,2	100,8	98,9	107,5	104,9	120,0	113,5
Janeiro/2003	109,6	109,1	116,2	120,0	103,8	99,4	98,5	102,6	101,6	114,9	114,8
Fevereiro	107,5	107,6	113,9	118,4	99,4	99,0	97,5	104,4	99,7	113,0	106,7
Março	105,6	105,8	112,1	116,5	97,6	97,2	97,0	97,8	99,9	108,7	106,2
Abril	106,0	105,3	111,9	115,4	100,1	96,2	96,4	95,8	101,5	112,7	106,8
Mai	107,3	106,6	114,6	117,7	104,5	95,7	96,3	93,5	98,8	113,8	114,0
Junho	108,0	107,1	114,6	119,1	99,8	96,9	96,6	97,8	99,6	113,7	117,5
Julho	109,1	108,5	114,4	119,2	98,6	100,4	100,6	99,4	97,7	117,0	117,0
Agosto	109,2	107,9	112,4	116,0	100,3	101,8	100,9	104,8	103,4	113,6	121,6
Setembro	110,8	109,5	114,3	117,8	102,7	102,9	102,0	106,2	106,9	117,2	117,0
Outubro	111,0	109,4	114,4	118,8	100,1	102,4	101,4	106,2	110,1	116,0	118,3
Novembro	112,5	111,0	116,0	121,8	97,0	104,1	104,4	103,2	109,2	119,8	118,3
Dezembro	113,6	112,3	118,7	124,4	100,1	103,4	104,4	100,2	105,3	118,8	127,3
Janeiro/2004	114,2	113,8	120,9	127,6	98,8	104,2	103,8	105,6	102,7	120,0	124,0
Fevereiro	113,0	113,1	120,2	127,3	96,9	103,5	103,9	102,4	98,6	122,3	115,5
Março	111,3	111,4	117,7	124,3	96,2	102,8	101,9	106,2	100,2	121,0	107,8
Abril	110,2	110,1	115,7	121,9	95,1	102,5	102,0	104,4	106,0	119,1	101,5
Mai	112,3	111,7	119,2	124,0	103,2	101,5	99,4	108,7	112,9	119,2	103,8
Junho	114,3	113,7	122,0	126,3	107,8	102,3	101,3	105,6	116,9	122,0	102,8
Julho	115,8	114,1	123,9	127,6	111,9	100,6	100,2	102,2	113,5	127,1	113,8
Agosto	116,9	115,7	126,1	129,5	115,0	101,5	101,4	101,4	111,1	126,7	118,3
Setembro	117,4	116,4	126,0	129,4	115,2	103,1	103,6	101,6	113,1	125,0	118,8
Outubro	118,6	118,6	128,0	130,8	118,9	105,8	106,8	102,2	111,2	125,5	116,0
Novembro	119,6	118,4	129,7	134,1	115,0	103,0	103,5	101,2	115,0	128,9	119,1
Dezembro	121,0	118,7	130,9	135,3	116,5	101,8	101,0	104,6	109,5	135,5	131,6
Janeiro/2005	121,3	120,0	133,9	139,9	114,1	100,9	101,6	98,4	108,5	133,1	129,6
Fevereiro	120,1	119,0	131,8	138,0	111,6	101,2	102,3	97,6	105,3	132,4	129,0
Março	119,1	119,0	132,0	139,1	108,6	101,1	102,2	97,2	105,7	128,6	122,1
Abril	119,3	117,7	130,2	138,5	102,8	100,4	99,4	103,8	110,3	130,0	127,8
Mai	120,4	120,2	131,9	140,1	105,1	104,1	103,7	105,4	108,8	130,5	120,3
Junho	120,8	121,2	133,6	143,2	102,4	104,0	105,4	99,0	110,3	129,7	116,6
Julho	121,9	123,0	135,4	141,2	116,4	105,7	107,2	100,6	108,2	131,2	114,6
Agosto	122,4	123,9	137,6	142,4	121,8	105,0	106,2	100,8	110,6	127,8	115,5
Setembro	123,9	124,6	137,8	141,6	125,3	106,5	105,1	111,5	110,8	134,4	117,3
Outubro	125,3	125,6	139,1	142,9	126,7	107,1	105,2	113,5	113,3	136,1	119,6
Novembro	126,1	125,3	139,4	145,0	121,2	106,0	103,1	116,1	112,8	143,9	119,1
Dezembro	127,6	126,3	140,9	145,4	125,9	106,3	103,3	116,7	111,6	148,0	124,6
Janeiro/2006	126,3	125,3	140,3	146,5	120,1	104,5	102,2	112,7	113,8	147,0	115,1
Fevereiro	125,1	123,1	138,8	145,7	116,0	101,4	99,9	106,7	119,3	145,0	115,3
Março	123,0	121,6	137,1	143,5	116,4	100,1	99,3	103,2	122,1	139,0	107,3
Var. % mensal mar.06/fev.06	-1,7	-1,2	-1,2	-1,5	0,4	-1,3	-0,6	-3,3	2,4	-4,1	-6,9
Var. % no ano mar.06/dez.05	-3,6	-3,7	-2,6	-1,4	-7,5	-5,8	-3,9	-11,6	9,5	-6,1	-13,9
Var. % anual mar.06/mar.05	3,2	2,2	3,9	3,1	7,2	-0,9	-2,8	6,1	15,5	8,1	-12,1

Fonte: Convênio: DIEESE/SEADE-SP/MTE-FAT/STb-GDF. PED-DF - Pesquisa de Emprego e Desemprego no Distrito Federal.

Notas: 1- Estão incluídos os assalariados que não souberam responder o setor em que trabalham (privado ou público).

2- Incluídos os empregadores, os trabalhadores autônomos universitários, os trabalhadores familiares não remunerados, os donos de negócio familiar e os que trabalham em organismos internacionais (Consulados, Embaixadas, Representações Oficiais e Políticas).

Tabela 07
Rendimento médio real trimestral dos ocupados e dos assalariados no trabalho principal¹
Distrito Federal - 1992 a 2005

Período	Ocupados				Assalariados			
	Média		Mediana		Média		Mediana	
	Rendimento	Índice ²	Rendimento	Índice ²	Rendimento	Índice ²	Rendimento	Índice ²
Fevereiro/1992	1.600	103,5	793	101,0	1.844	108,1	978	100,7
Fevereiro/1993	1.652	106,8	838	106,8	1.998	117,1	1.142	117,6
Fevereiro/1994	1.812	117,2	788	100,4	2.119	124,3	1.051	108,2
Fevereiro/1995	1.571	101,6	801	102,0	1.779	104,3	1.054	108,4
Fevereiro/1996	1.761	113,9	880	112,1	1.992	116,8	1.101	113,4
Fevereiro/1997	1.763	114,0	933	118,8	1.963	115,1	1.167	120,1
Fevereiro/1998	1.603	103,7	880	112,1	1.760	103,2	1.056	108,7
Fevereiro/1999	1.668	107,9	871	110,9	1.835	107,6	1.056	108,7
Fevereiro/2000	1.562	101,0	806	102,6	1.702	99,8	981	101,0
Fevereiro/2001	1.568	101,4	795	101,3	1.740	102,0	953	98,1
Janeiro/2002	1.492	96,5	743	94,6	1.661	97,4	892	91,8
Fevereiro	1.518	98,1	738	94,0	1.681	98,6	886	91,2
Março	1.537	99,4	730	93,0	1.714	100,5	927	95,4
Abril	1.525	98,6	728	92,7	1.723	101,0	912	93,8
Maio	1.521	98,4	723	92,1	1.730	101,4	912	93,8
Junho	1.520	98,3	722	92,0	1.709	100,2	877	90,2
Julho	1.516	98,1	729	92,8	1.693	99,3	922	94,9
Agosto	1.530	98,9	760	96,8	1.695	99,4	943	97,1
Setembro	1.541	99,6	730	93,0	1.709	100,2	931	95,9
Outubro	1.531	99,0	708	90,2	1.699	99,6	901	92,8
Novembro	1.473	95,3	695	88,5	1.648	96,6	852	87,7
Dezembro	1.431	92,5	683	87,1	1.597	93,6	828	85,2
Janeiro/2003	1.416	91,6	681	86,8	1.600	93,8	855	88,0
Fevereiro	1.410	91,2	676	86,2	1.577	92,5	837	86,2
Março	1.354	87,6	646	82,3	1.538	90,2	825	85,0
Abril	1.329	85,9	600	76,4	1.479	86,7	815	83,9
Maio	1.294	83,7	609	77,6	1.446	84,8	815	83,9
Junho	1.309	84,7	609	81,9	1.457	85,4	815	84,3
Julho	1.297	83,9	654	81,9	1.458	85,5	818	84,3
Agosto	1.289	83,4	640	81,5	1.453	85,2	817	84,1
Setembro	1.295	83,7	631	80,4	1.459	85,5	814	83,8
Outubro	1.276	82,5	629	80,2	1.447	84,9	803	82,7
Novembro	1.305	84,4	682	86,8	1.474	86,5	803	82,7
Dezembro	1.301	84,4	678	86,4	1.453	86,5	795	81,9
Janeiro/2004	1.314	85,0	671	85,4	1.468	86,1	795	81,9
Fevereiro	1.306	84,5	664	84,6	1.477	86,6	814	83,8
Março	1.266	81,9	663	84,4	1.466	86,0	828	85,2
Abril	1.248	80,7	658	83,9	1.449	85,0	774	79,7
Maio	1.243	80,4	634	80,8	1.454	85,3	773	79,6
Junho	1.293	83,6	656	83,6	1.487	87,2	768	79,1
Julho	1.325	85,7	654	83,3	1.515	88,8	820	84,4
Agosto	1.327	85,8	654	83,3	1.516	88,9	820	84,4
Setembro	1.337	86,5	650	82,8	1.535	90,0	866	89,1
Outubro	1.327	85,8	649	82,7	1.533	89,9	812	83,5
Novembro	1.348	87,2	649	82,7	1.536	90,1	862	88,8
Dezembro	1.367	88,4	647	82,4	1.546	90,6	857	88,2
Janeiro/2005	1.357	87,7	647	82,4	1.528	89,6	857	88,2
Fevereiro	1.335	86,3	643	81,9	1.521	89,2	840	86,5
Março	1.285	83,1	630	80,3	1.494	87,6	800	82,3
Abril	1.288	83,3	626	79,8	1.496	87,8	819	84,3
Maio	1.286	83,2	624	79,5	1.477	86,6	827	85,1
Junho	1.290	83,4	623	79,3	1.475	86,5	827	85,1
Julho	1.323	85,6	623	79,3	1.509	88,5	827	85,1
Agosto	1.344	86,9	623	79,3	1.535	90,0	830	85,4
Setembro	1.369	88,5	624	79,6	1.545	90,6	830	85,4
Outubro	1.338	86,5	624	79,6	1.520	89,2	829	85,3
Novembro	1.315	85,1	622	79,2	1.503	88,1	812	83,6
Dezembro	1.297	83,9	616	78,5	1.489	87,3	768	79,0
Janeiro/2006	1.316	85,1	614	78,2	1.500	88,0	750	77,2
Fevereiro	1.350	87,3	603	76,8	1.535	90,0	786	80,9
Var. % mensal fev.06/jan.06		2,6		-1,8		2,3		4,8
Var. % no ano fev.06/dez.05		4,1		-2,1		3,1		2,3
Var. % anual fev.06/fev.05		1,1		-6,2		0,9		-6,4

Fonte: Convênio: DIEESE/SEADE-SP/INTE-FAT/STb-GDF. PED-DF - Pesquisa de Emprego e Desemprego no Distrito Federal.

Notas: 1- Valores em reais a preços de Fevereiro de 2006, atualizados até Maio de 2001 pelo IPCR-SDE/GDF e a partir de Junho de 2001, atualizados pelo INPC/DF-IBGE.

2- Base: média de 2000 = 100.

Obs.: Excluídas as pessoas que tiveram rendimento zero, os trabalhadores familiares e os empregados que receberam exclusivamente em espécie ou benefício.

Tabela 08
Rendimento médio real trimestral dos assalariados
no setor privado com e sem carteira de trabalho assinada e no setor público¹
Distrito Federal - 1992 a 2005

Período	Setor privado						Setor público	
	Total		Com carteira assinada		Sem carteira assinada		Rendimento	Índice ²
	Rendimento	Índice ²	Rendimento	Índice ²	Rendimento	Índice ²		
Fevereiro/1992	997	104,6	1.111	109,6	561	78,2	2.789	102,4
Fevereiro/1993	1.021	107,1	1.137	112,0	573	79,9	2.998	110,0
Fevereiro/1994	1.103	115,7	1.218	120,1	648	90,4	3.267	119,9
Fevereiro/1995	951	99,8	1.049	103,4	563	78,6	2.685	98,5
Fevereiro/1996	1.032	108,3	1.115	109,9	689	96,1	3.033	111,3
Fevereiro/1997	1.060	111,2	1.162	114,5	653	91,0	3.002	110,2
Fevereiro/1998	973	102,0	1.054	103,9	638	89,0	2.713	99,6
Fevereiro/1999	1.027	107,7	1.109	109,3	676	94,3	2.914	107,0
Fevereiro/2000	938	98,4	1.007	99,3	670	93,4	2.700	99,1
Fevereiro/2001	940	98,6	1.003	98,9	684	95,4	2.853	104,7
Janeiro/2002	934	98,0	987	97,3	718	100,1	2.849	104,5
Fevereiro	945	99,1	985	97,1	787	109,7	2.866	105,2
Março	961	100,8	999	98,5	811	113,1	2.843	104,3
Abril	938	98,4	986	97,2	730	101,8	2.889	106,0
Mai	946	99,2	1.013	99,9	679	94,7	2.914	106,9
Junho	929	97,4	999	98,5	652	90,9	2.952	108,3
Julho	942	98,8	1.005	99,1	706	98,4	2.898	106,4
Agosto	954	100,0	1.009	99,5	730	101,8	2.922	107,2
Setembro	959	100,6	1.023	100,8	700	97,7	2.977	109,2
Outubro	925	97,1	981	96,7	704	98,2	3.001	110,1
Novembro	885	92,9	931	91,8	692	96,5	2.882	105,8
Dezembro	877	92,0	894	88,1	802	111,8	2.747	100,8
Janeiro/2003	884	92,8	907	89,4	768	107,1	2.722	99,9
Fevereiro	871	91,3	885	87,2	796	111,0	2.701	99,1
Março	852	89,3	879	86,6	720	100,5	2.641	96,9
Abril	826	86,6	851	83,9	721	100,5	2.573	94,4
Mai	812	85,1	846	83,4	657	91,6	2.509	92,1
Junho	782	82,0	817	80,5	625	87,1	2.549	93,5
Julho	784	82,3	820	80,8	629	87,7	2.502	91,8
Agosto	784	82,2	815	80,3	650	90,6	2.497	91,6
Setembro	792	83,1	826	81,4	643	89,6	2.510	92,1
Outubro	808	84,8	843	83,1	645	89,9	2.493	91,5
Novembro	814	85,4	849	83,7	653	91,1	2.566	94,2
Dezembro	798	83,7	830	81,8	645	89,9	2.558	93,9
Janeiro/2004	775	81,3	807	79,5	623	86,8	2.595	95,2
Fevereiro	786	82,5	822	81,0	619	86,3	2.599	95,4
Março	788	82,7	826	81,4	611	85,2	2.552	93,7
Abril	806	84,5	852	84,0	599	83,5	2.538	93,1
Mai	793	83,2	833	82,1	620	86,4	2.595	95,2
Junho	813	85,3	860	84,8	614	85,7	2.665	97,8
Julho	805	84,4	837	82,5	671	93,6	2.745	100,8
Agosto	792	83,1	830	81,8	635	88,6	2.751	101,0
Setembro	793	83,1	823	81,2	664	92,5	2.779	102,0
Outubro	813	85,2	856	84,4	623	86,8	2.810	103,1
Novembro	853	89,4	894	88,1	674	94,0	2.762	101,3
Dezembro	866	90,9	911	89,9	658	91,8	2.810	103,1
Janeiro/2005	861	90,4	893	88,0	711	99,1	2.745	100,7
Fevereiro	834	87,5	860	84,8	707	98,6	2.797	102,6
Março	802	84,1	822	81,0	691	96,4	2.783	102,1
Abril	784	82,2	815	80,3	624	87,0	2.800	102,8
Mai	795	83,4	834	82,2	596	83,1	2.744	100,7
Junho	811	85,1	852	84,0	627	87,5	2.721	99,9
Julho	828	86,9	866	85,3	668	93,1	2.825	103,7
Agosto	826	86,6	867	85,5	648	90,4	2.895	106,3
Setembro	839	88,0	876	86,3	675	94,2	2.888	106,0
Outubro	823	86,4	859	84,7	657	91,7	2.857	104,9
Novembro	801	84,0	829	81,7	681	95,0	2.847	104,5
Dezembro	786	82,4	816	80,5	646	90,0	2.844	104,4
Janeiro/2006	802	84,1	827	81,5	686	95,6	2.870	105,3
Fevereiro	815	85,5	850	83,8	660	92,0	2.918	107,1
Var. % mensal fev.06/jan.06		1,6		2,8		-3,8		1,7
Var. % no ano fev.06/dez.05		3,7		4,2		2,2		2,6
Var. % anual fev.06/fev.05		-2,3		-1,2		-6,6		4,3

Fonte: Convênio: DIEESE/SEADE-SP/MTE-FAT/STb-GDF, PED-DF - Pesquisa de Emprego e Desemprego no Distrito Federal.

Notas: 1- Valores em reais a preços de Fevereiro de 2006, atualizados até Maio de 2001 pelo IPCR-SDE/GDF e a partir de Junho de 2001, atualizados pelo INPC-DF-IBGE.

2- Base: média de 2000 = 100.

Obs.: Excluídas as pessoas que tiveram rendimento zero, os trabalhadores familiares e os empregados que receberam exclusivamente em espécie ou benefício.

Tabela 09
Rendimento médio real trimestral, segundo os setores de atividade¹
Distrito Federal - 1992 a 2005

Período	Comércio		Serviço		Administração pública		Outros ²	
	Rendimento	Índice ³	Rendimento	Índice ³	Rendimento	Índice ³	Rendimento	Índice ³
Fevereiro/1992	1.121	104,7	1.397	106,5	2.683	104,1	1.168	67,5
Fevereiro/1993	1.209	112,9	1.347	102,7	2.910	112,9	1.705	98,5
Fevereiro/1994	1.235	115,3	1.515	115,5	3.097	120,1	3.330	192,4
Fevereiro/1995	1.284	119,9	1.287	98,1	2.575	99,9	1.543	89,1
Fevereiro/1996	1.320	123,2	1.449	110,4	2.896	112,4	2.170	125,4
Fevereiro/1997	1.367	127,6	1.457	111,0	3.006	116,6	1.709	98,7
Fevereiro/1998	1.175	109,7	1.321	100,7	2.776	107,7	2.557	147,7
Fevereiro/1999	1.179	110,1	1.375	104,8	2.920	113,3	2.749	158,8
Fevereiro/2000	1.025	95,7	1.297	98,9	2.570	99,7	2.072	119,7
Fevereiro/2001	1.049	97,9	1.293	98,5	2.773	107,6	2.175	125,7
Janeiro/2002	964	90,0	1.212	92,4	2.716	105,4	1.881	108,7
Fevereiro	936	87,3	1.239	94,4	2.796	108,5	1.938	112,0
Março	963	89,9	1.267	96,5	2.743	106,4	1.680	97,1
Abril	950	88,7	1.252	95,4	2.797	108,5	1.909	110,3
Mai	1.021	95,3	1.235	94,1	2.782	107,9	1.613	93,2
Junho	1.020	95,2	1.228	93,6	2.833	109,9	2.008	116,0
Julho	1.055	98,5	1.254	95,6	2.776	107,7	1.513	87,4
Agosto	1.039	97,0	1.283	97,8	2.805	108,8	1.487	85,9
Setembro	1.046	97,6	1.306	99,6	2.811	109,0	1.382	79,8
Outubro	1.002	90,0	1.269	92,4	2.847	106,0	1.768	101,2
Novembro	965	90,0	1.212	92,4	2.733	106,0	1.751	101,2
Dezembro	935	87,3	1.183	90,2	2.601	100,9	1.915	110,6
Janeiro/2003	914	85,3	1.158	88,2	2.621	101,7	1.537	88,8
Fevereiro	900	84,0	1.163	88,7	2.612	101,3	1.915	110,7
Março	874	84,0	1.112	88,7	2.571	101,3	1.349	110,7
Abril	857	81,6	1.097	84,7	2.439	99,7	1.435	77,9
Mai	848	80,0	1.072	83,6	2.359	94,6	1.019	82,9
Junho	858	80,1	1.074	81,9	2.385	92,5	1.270	73,4
Julho	870	81,2	1.082	82,5	2.344	90,9	1.057	61,1
Agosto	836	78,0	1.072	81,7	2.337	90,7	1.318	76,1
Setembro	803	75,0	1.070	81,5	2.374	92,1	1.239	71,6
Outubro	796	74,3	1.060	80,8	2.336	90,6	1.250	72,2
Novembro	824	76,9	1.056	80,5	2.421	93,9	1.461	84,4
Dezembro	847	79,1	1.048	79,8	2.408	93,4	1.809	104,5
Janeiro/2004	781	72,9	1.068	81,4	2.434	94,4	1.923	111,1
Fevereiro	758	70,7	1.062	80,9	2.457	95,3	1.511	87,3
Março	789	73,7	1.011	77,1	2.384	92,5	1.122	64,8
Abril	816	76,2	997	76,0	2.350	91,2	1.168	67,5
Mai	811	75,7	1.001	76,3	2.345	91,0	1.098	63,4
Junho	842	78,6	1.070	81,5	2.413	93,6	1.020	58,9
Julho	857	80,0	1.091	83,2	2.519	97,8	902	52,1
Agosto	875	81,7	1.097	83,6	2.520	97,8	923	53,4
Setembro	851	79,5	1.097	83,6	2.557	99,2	1.210	69,9
Outubro	836	78,0	1.082	82,4	2.561	99,4	1.518	87,7
Novembro	867	80,9	1.116	85,0	2.549	98,9	2.042	118,0
Dezembro	910	84,9	1.111	84,7	2.560	99,3	2.230	128,8
Janeiro/2005	909	84,9	1.100	83,8	2.511	97,4	2.509	145,0
Fevereiro	861	80,3	1.075	81,9	2.479	96,2	2.189	126,5
Março	775	72,4	1.043	79,5	2.453	95,2	1.771	102,3
Abril	782	73,0	1.052	80,1	2.461	95,5	1.223	70,7
Mai	815	76,1	1.055	80,4	2.456	95,3	970	56,1
Junho	851	79,4	1.079	82,3	2.431	94,3	939	54,3
Julho	859	80,2	1.114	84,9	2.490	96,6	1.001	57,8
Agosto	875	81,6	1.126	85,8	2.557	99,2	1.186	68,5
Setembro	917	85,6	1.139	86,8	2.550	98,9	1.320	76,3
Outubro	878	81,9	1.119	85,3	2.497	96,9	1.666	96,3
Novembro	825	77,0	1.132	86,3	2.422	94,0	1.682	97,2
Dezembro	764	71,3	1.127	85,9	2.423	94,0	1.769	102,2
Janeiro/2006	822	76,8	1.132	86,3	2.486	96,5	1.353	78,2
Fevereiro	847	79,1	1.119	85,3	2.596	100,7	1.362	78,7
Var. % mensal fev.06/jan.06		3,0		-1,1		4,4		0,7
Var. % no ano fev.06/dez.05		10,9		-0,7		7,1		-23,0
Var. % anual fev.06/fev.05		-1,6		4,1		4,7		-37,8

Fonte: Convênio: DIEESE/SEADE-SP/MTE-FAT/STB-GDF. PED-DF - Pesquisa de Emprego e Desemprego no Distrito Federal.

Notas: 1- Valores em reais a preços de Fevereiro de 2006, atualizados até Maio de 2001 pelo IPCR-SDE/GDF e a partir de Junho de 2001, atualizados pelo INPC/DF-IBGE.

2- Inclui Indústria, Construção Civil, Agricultura, Pecuária e Extração Vegetal e Mineral, Embaixadas, Consúlados e Representações Oficiais e Políticas; outras atividades não classificadas.

3- Base: média de 2000 = 100.

Obs.: Excluídas as pessoas que tiveram rendimento zero, os trabalhadores familiares e o empregados que receberam exclusivamente em espécie.

Tabela 10
Rendimento real trimestral por grupo de rendimentos dos ocupados e assalariados no trabalho principal (percentil)¹
Distrito Federal - 1992 a 2005

Período	Rendimento real trimestral									
	Ocupados					Assalariados				
	10% mais pobres ganham até	25% mais pobres ganham até	50% ganham até	25% mais ricos ganham acima de	10% mais ricos ganham acima de	10% mais pobres ganham até	25% mais pobres ganham até	50% ganham até	25% mais ricos ganham acima de	10% mais ricos ganham acima de
Fevereiro/1992	237	404	793	1.771	3.729	353	552	978	2.073	4.444
Fevereiro/1993	224	370	838	1.905	4.302	349	572	1.142	2.399	4.656
Fevereiro/1994	247	370	788	1.955	4.529	311	549	1.051	2.452	5.176
Fevereiro/1995	187	374	801	1.874	4.007	317	533	1.054	2.188	4.018
Fevereiro/1996	220	423	880	2.113	4.225	374	570	1.101	2.502	4.647
Fevereiro/1997	291	441	933	2.150	3.942	389	587	1.167	2.366	4.533
Fevereiro/1998	264	430	880	1.935	3.583	362	530	1.056	2.150	4.120
Fevereiro/1999	264	453	871	1.936	3.834	391	530	1.056	2.120	4.356
Fevereiro/2000	246	413	806	1.799	3.597	347	490	981	1.963	4.089
Fevereiro/2001	270	445	795	1.903	3.518	381	494	953	2.062	3.975
Janeiro/2002	292	438	743	1.772	3.651	369	491	892	1.931	3.862
Fevereiro	291	437	738	1.752	3.651	368	508	886	2.039	4.077
Março	290	434	730	1.752	3.651	366	510	927	2.170	4.077
Abril	289	433	728	1.747	3.617	364	506	912	2.167	4.077
Maio	288	432	723	1.736	3.617	362	505	912	2.167	4.321
Junho	288	432	722	1.732	3.601	373	504	877	2.150	4.014
Julho	288	430	729	1.729	3.583	373	503	922	2.129	3.890
Agosto	284	426	760	1.830	3.548	366	497	943	2.111	3.941
Setembro	282	423	730	1.830	3.615	355	487	931	2.111	4.171
Outubro	282	417	708	1.830	3.688	352	471	901	2.111	4.098
Novembro	274	410	695	1.704	3.475	354	459	852	2.049	3.893
Dezembro	262	393	683	1.639	3.415	341	447	828	1.966	3.688
Janeiro/2003	254	383	681	1.609	3.341	331	452	855	1.966	3.713
Fevereiro	254	381	676	1.651	3.466	327	445	837	1.914	3.713
Março	240	371	646	1.609	3.231	322	435	825	1.881	3.589
Abril	240	359	600	1.555	3.057	326	424	815	1.863	3.493
Maio	235	353	609	1.529	2.940	321	424	815	1.764	3.376
Junho	281	358	643	1.527	2.937	351	444	819	1.761	3.426
Julho	280	372	654	1.551	2.924	349	445	818	1.839	3.492
Agosto	280	374	640	1.520	2.982	349	454	817	1.861	3.489
Setembro	279	370	631	1.518	3.024	344	450	814	1.836	3.443
Outubro	275	366	629	1.492	2.908	343	442	803	1.745	3.432
Novembro	275	379	682	1.568	2.897	341	454	803	1.818	3.408
Dezembro	273	382	678	1.487	2.860	339	452	795	1.716	3.392
Janeiro/2004	273	386	671	1.565	2.840	339	447	795	1.788	3.353
Fevereiro	268	384	664	1.527	2.940	335	445	814	1.788	3.353
Março	265	376	663	1.549	2.794	332	442	828	1.788	3.313
Abril	265	364	658	1.524	2.876	329	439	774	1.770	3.313
Maio	263	364	634	1.458	2.844	328	437	773	1.767	3.291
Junho	263	372	656	1.565	3.072	328	437	768	1.869	3.291
Julho	283	383	654	1.635	3.270	328	437	820	1.968	3.281
Agosto	282	379	654	1.635	3.251	327	436	820	1.968	3.280
Setembro	282	379	650	1.635	3.246	327	436	866	1.962	3.270
Outubro	281	379	649	1.623	3.246	325	433	812	1.950	3.355
Novembro	281	379	649	1.623	3.234	325	433	862	1.949	3.463
Dezembro	280	379	647	1.617	3.214	323	433	857	1.949	3.429
Janeiro/2005	279	384	647	1.607	3.200	323	446	857	1.940	3.234
Fevereiro	277	378	643	1.600	3.151	321	437	840	1.920	3.214
Março	273	378	630	1.566	3.132	320	431	800	1.879	3.228
Abril	271	376	626	1.559	3.118	315	435	819	1.879	3.340
Maio	271	386	624	1.550	3.100	334	435	827	1.871	3.288
Junho	291	385	623	1.557	3.100	332	434	827	1.871	3.118
Julho	310	393	623	1.556	3.100	332	432	827	1.868	3.319
Agosto	311	389	623	1.557	3.114	329	436	830	1.971	3.321
Setembro	311	395	624	1.561	3.114	338	436	830	2.074	3.526
Outubro	311	406	624	1.557	3.114	343	446	829	1.972	3.539
Novembro	308	402	622	1.561	3.108	339	433	812	2.055	3.505
Dezembro	307	406	616	1.541	3.082	339	433	768	1.945	3.378
Janeiro/2006	301	402	614	1.535	3.070	348	432	750	1.952	3.378
Fevereiro	300	400	603	1.507	3.070	350	450	786	1.900	3.517
Var. % mensal fev.06/jan.06	-0,3	-0,5	-1,8	-1,8	0,0	0,6	4,2	4,8	-2,7	4,1
Var. % no ano fev.06/dez.05	-2,3	-1,5	-2,1	-2,2	-0,4	3,2	3,9	2,3	-2,3	4,1
Var. % anual fev.06/fev.05	8,3	5,8	-6,2	-5,8	-2,6	9,0	3,0	-6,4	-1,0	9,4

Fonte: Convênio: DIEESE/SEADE-SP/MTE-FAT/STB-GDF. PED-DF - Pesquisa de Emprego e Desemprego no Distrito Federal.

Nota: 1- Valores em reais a preços de Fevereiro de 2006, atualizados até Maio de 2001 pelo IPCR-SDE/GDF e a partir de Junho de 2001, atualizados pelo INPC/IDF-IBGE.

Obs.: Exclusivo as pessoas que tiveram rendimento zero, os trabalhadores familiares e os empregados que receberam exclusivamente em espécie ou benefício.

Tabela 11
Índice de rendimento real trimestral por grupo de rendimentos dos ocupados e assalariados no trabalho principal (percentil)¹
Distrito Federal - 1992 a 2005

Base: média de 2000 = 100.

Período	Índice de rendimento real trimestral									
	Ocupados					Assalariados				
	10% mais pobres ganham até	25% mais pobres ganham até	50% ganham até	25% mais ricos ganham acima de	10% mais ricos ganham acima de	10% mais pobres ganham até	25% mais pobres ganham até	50% ganham até	25% mais ricos ganham acima de	10% mais ricos ganham acima de
Fevereiro/1992	95,2	95,8	101,0	99,0	106,0	100,2	113,3	100,7	105,7	110,4
Fevereiro/1993	89,6	87,8	106,8	106,5	122,2	99,2	117,4	117,6	122,4	115,7
Fevereiro/1994	98,9	87,8	100,4	109,3	128,7	88,3	112,9	108,2	125,0	128,6
Fevereiro/1995	75,1	88,6	102,0	104,8	113,9	89,9	109,5	108,4	111,5	99,8
Fevereiro/1996	88,2	100,2	112,1	118,2	120,0	106,1	117,2	113,4	127,6	115,5
Fevereiro/1997	116,7	104,6	118,8	120,3	112,0	110,4	120,5	120,1	120,6	112,6
Fevereiro/1998	106,0	101,9	112,1	108,2	101,8	102,8	108,8	108,7	109,6	102,4
Fevereiro/1999	106,0	107,4	110,9	108,3	108,9	111,1	108,8	108,7	108,1	108,2
Fevereiro/2000	98,5	98,0	102,6	100,6	102,2	98,5	100,7	101,0	100,1	101,6
Fevereiro/2001	108,3	105,5	101,3	106,5	100,0	108,1	101,4	98,1	105,1	98,8
Janeiro/2002	117,2	103,8	94,6	99,1	103,7	104,8	100,9	91,8	98,5	96,0
Fevereiro	116,7	103,5	94,0	98,0	103,7	104,5	104,2	91,2	103,9	101,3
Março	116,2	103,0	93,0	98,0	103,7	103,8	104,7	95,4	110,7	101,3
Abril	115,8	102,7	92,7	97,7	102,8	103,5	104,0	93,8	110,5	101,3
Maio	115,3	102,4	92,1	97,1	102,8	102,8	103,8	93,8	110,5	107,4
Junho	115,3	102,4	92,0	96,9	102,3	105,8	103,5	90,2	109,6	99,7
Julho	115,3	101,9	92,8	96,7	101,8	105,8	103,3	94,9	108,6	96,6
Agosto	113,9	101,0	96,8	102,4	100,8	103,8	102,1	97,1	107,6	97,9
Setembro	113,0	100,2	93,0	102,4	102,7	100,8	99,9	95,9	107,6	103,6
Outubro	113,0	98,8	90,2	102,4	104,8	99,8	96,8	92,8	107,6	101,8
Novembro	109,7	97,2	88,5	95,3	98,7	100,5	94,2	87,7	104,5	96,7
Dezembro	105,0	93,3	87,1	91,7	97,0	96,9	91,8	85,2	100,3	91,6
Janeiro/2003	101,8	90,8	86,8	90,0	94,9	93,9	92,8	88,0	100,3	92,2
Fevereiro	101,8	90,3	86,2	92,3	98,5	92,9	91,3	86,2	97,6	92,2
Março	96,1	88,1	82,3	90,0	91,8	91,6	89,4	85,0	95,9	89,2
Abril	96,1	85,0	76,4	87,0	86,9	92,6	87,0	83,9	95,0	86,8
Maio	94,3	83,6	77,6	85,5	83,5	91,2	87,0	83,9	89,9	83,9
Junho	112,5	84,9	81,9	85,4	83,4	99,6	91,3	84,3	89,8	85,1
Julho	112,3	88,3	83,3	86,7	83,1	99,1	91,4	84,2	93,8	86,8
Agosto	112,3	88,6	81,5	85,0	84,7	99,1	93,2	84,1	94,9	86,7
Setembro	111,9	87,8	80,4	84,9	85,9	97,8	92,3	83,8	93,6	85,5
Outubro	110,4	86,8	80,2	83,4	82,6	97,5	90,8	82,7	89,0	85,3
Novembro	110,1	89,8	86,8	87,7	82,3	96,8	93,3	82,7	92,7	84,7
Dezembro	109,3	90,5	86,4	83,2	81,3	96,3	92,9	81,9	87,5	84,3
Janeiro/2004	109,3	91,6	85,4	87,5	80,7	96,3	91,8	81,9	91,2	83,3
Fevereiro	107,5	91,2	84,6	85,4	83,5	95,2	91,3	83,8	91,2	83,3
Março	106,4	89,2	84,4	86,6	79,4	94,2	90,7	85,2	91,2	82,3
Abril	106,2	86,4	83,9	85,2	81,7	93,5	90,1	79,7	90,2	82,3
Maio	105,6	86,4	80,8	81,5	80,8	93,2	89,8	79,6	90,1	81,8
Junho	105,6	88,2	83,6	87,6	87,3	93,1	89,8	79,1	95,3	81,8
Julho	113,6	90,7	83,3	91,4	92,9	93,1	89,8	84,4	100,3	81,5
Agosto	112,9	89,9	83,3	91,4	92,4	92,9	89,5	84,4	100,3	81,5
Setembro	112,9	89,9	82,8	91,4	92,2	92,8	89,5	89,1	100,0	81,2
Outubro	112,8	89,8	82,7	90,8	92,2	92,2	88,9	83,5	99,5	83,4
Novembro	112,8	89,8	82,7	90,8	91,9	92,2	88,9	88,8	99,4	86,0
Dezembro	112,4	89,8	82,4	90,4	91,3	91,8	88,9	88,2	99,4	85,2
Janeiro/2005	111,7	91,1	82,4	89,9	90,9	91,8	91,6	88,2	98,9	80,4
Fevereiro	111,2	89,7	81,9	89,5	89,5	91,3	89,8	86,5	97,9	79,9
Março	109,5	89,7	80,3	87,6	89,0	90,9	88,4	82,3	95,8	80,2
Abril	108,8	89,1	79,8	87,2	88,6	89,5	89,2	84,3	95,8	83,0
Maio	108,8	91,6	79,5	86,7	88,1	94,9	89,2	85,1	95,4	81,7
Junho	116,7	91,2	79,3	87,1	88,1	94,3	89,1	85,1	95,4	77,5
Julho	124,3	93,1	79,3	87,0	88,1	94,2	88,7	85,1	95,3	82,5
Agosto	124,7	92,3	79,3	87,1	88,5	93,4	89,5	85,4	100,5	82,5
Setembro	124,7	93,8	79,6	87,3	88,5	96,0	89,5	85,4	105,8	87,6
Outubro	124,6	96,3	79,6	87,1	88,5	97,5	91,5	85,3	100,6	87,9
Novembro	123,6	95,3	79,2	87,3	88,3	96,3	88,9	83,6	104,8	87,1
Dezembro	123,1	96,2	78,5	86,2	87,6	96,3	88,9	79,0	99,2	83,9
Janeiro/2006	120,9	95,3	78,2	85,9	87,2	98,8	88,7	77,2	99,5	83,9
Fevereiro	120,3	94,8	76,8	84,3	87,2	99,4	92,4	80,9	96,9	87,4
Var. % mensal fev.06/jan.06	-0,3	-0,5	-1,8	-1,8	0,0	0,6	4,2	4,8	-2,7	4,1
Var. % no ano fev.06/dez.05	-2,3	-1,5	-2,1	-2,2	-0,4	3,2	3,9	2,3	-2,3	4,1
Var. % anual fev.06/fev.05	8,3	5,8	-6,2	-5,8	-2,6	9,0	3,0	-6,4	-1,0	9,4

Fonte: Convênio: DIEESE/SEADE-SP/MTE-FAT/STb-GDF. PED-DF - Pesquisa de Emprego e Desemprego no Distrito Federal.

Nota: 1- As variações da Tabela 11 são as mesmas da Tabela 10 pois não podem ser referidas aos índices, mas somente aos rendimentos.

Tabela 12
Rendimento médio real trimestral das mulheres e dos homens ocupados no trabalho principal¹
Distrito Federal - 1992 a 2005

Período	Rendimento dos ocupados						Relação rendimento fem./masc. (%)
	Geral	Índice ²	Feminino	Índice ²	Masculino	Índice ²	
Fevereiro/1992	1.600	103,5	1.274	103,0	1.853	101,4	68,7
Fevereiro/1993	1.652	106,8	1.349	109,0	1.903	104,2	70,9
Fevereiro/1994	1.812	117,2	1.389	112,3	2.168	118,6	64,1
Fevereiro/1995	1.571	101,6	1.198	96,9	1.902	104,1	63,0
Fevereiro/1996	1.761	113,9	1.394	112,7	2.075	113,6	67,2
Fevereiro/1997	1.763	114,0	1.377	111,3	2.096	114,7	65,7
Fevereiro/1998	1.603	103,7	1.320	106,7	1.849	101,2	71,4
Fevereiro/1999	1.668	107,9	1.331	107,6	1.960	107,3	67,9
Fevereiro/2000	1.562	101,0	1.222	98,8	1.870	102,3	65,3
Fevereiro/2001	1.568	101,4	1.275	103,1	1.829	100,1	69,7
Janeiro/2002	1.492	96,5	1.215	98,2	1.752	95,9	69,3
Fevereiro	1.518	98,1	1.235	99,9	1.772	97,0	69,7
Março	1.537	99,4	1.245	100,6	1.795	98,3	69,3
Abril	1.525	98,6	1.232	99,6	1.792	98,1	68,8
Mai	1.521	98,4	1.223	98,9	1.797	98,4	68,0
Junho	1.520	98,3	1.218	98,5	1.801	98,6	67,6
Julho	1.516	98,1	1.218	98,4	1.792	98,1	68,0
Agosto	1.530	98,9	1.229	99,4	1.808	98,9	68,0
Setembro	1.541	99,6	1.255	101,5	1.802	98,6	69,7
Outubro	1.531	95,3	1.257	97,3	1.782	94,4	69,8
Novembro	1.473	95,3	1.204	97,3	1.726	94,4	69,8
Dezembro	1.431	92,5	1.153	93,2	1.694	92,7	68,1
Janeiro/2003	1.416	91,6	1.120	90,5	1.692	92,6	66,2
Fevereiro	1.410	91,6	1.125	91,0	1.671	91,5	67,3
Março	1.354	91,2	1.083	91,0	1.602	91,5	67,3
Abril	1.329	87,6	1.074	87,6	1.570	87,7	67,6
Mai	1.294	83,7	1.036	86,8	1.540	85,9	68,4
Junho	1.309	84,7	1.076	87,0	1.534	84,0	70,2
Julho	1.297	83,9	1.054	85,2	1.523	83,3	69,2
Agosto	1.289	83,4	1.052	85,0	1.509	82,6	69,7
Setembro	1.295	83,7	1.041	83,5	1.527	82,3	68,7
Outubro	1.276	82,5	1.033	84,9	1.503	84,2	68,2
Novembro	1.305	84,4	1.050	84,9	1.538	84,2	68,2
Dezembro	1.301	84,1	1.032	83,5	1.545	84,6	66,8
Janeiro/2004	1.314	85,0	1.054	85,2	1.549	84,8	68,0
Fevereiro	1.306	84,5	1.051	84,9	1.540	84,3	68,2
Março	1.266	81,9	1.031	83,4	1.480	81,0	69,7
Abril	1.248	80,7	992	80,2	1.482	81,1	66,9
Mai	1.243	80,4	1.012	81,8	1.456	79,7	69,5
Junho	1.293	83,6	1.065	86,1	1.510	82,7	70,5
Julho	1.325	85,7	1.132	91,5	1.509	82,6	75,0
Agosto	1.327	85,8	1.125	91,0	1.523	83,4	73,9
Setembro	1.337	86,5	1.131	91,4	1.535	84,0	73,6
Outubro	1.327	85,8	1.101	89,0	1.545	84,6	71,2
Novembro	1.348	87,2	1.117	90,3	1.566	85,7	71,3
Dezembro	1.367	88,4	1.141	92,2	1.579	86,4	72,2
Janeiro/2005	1.357	87,7	1.151	93,1	1.549	84,8	74,3
Fevereiro	1.335	86,3	1.129	91,3	1.531	83,8	73,8
Março	1.285	83,1	1.067	86,3	1.490	81,5	71,6
Abril	1.288	83,3	1.070	86,5	1.495	81,8	71,6
Mai	1.286	83,2	1.072	86,7	1.490	81,5	72,0
Junho	1.290	83,4	1.073	86,8	1.499	82,1	71,6
Julho	1.323	85,6	1.094	88,5	1.542	84,4	71,0
Agosto	1.344	86,9	1.104	89,3	1.568	85,8	70,4
Setembro	1.369	88,5	1.140	92,1	1.585	86,7	71,9
Outubro	1.338	86,5	1.118	90,4	1.543	84,5	72,5
Novembro	1.315	85,1	1.107	89,5	1.516	83,0	73,0
Dezembro	1.297	83,9	1.073	86,7	1.505	82,4	71,3
Janeiro/2006	1.316	85,1	1.071	86,6	1.542	84,4	69,4
Fevereiro	1.350	87,3	1.092	88,3	1.587	86,9	68,8
Var. % mensal fev.06/jan.06		2,6		2,0		2,9	
Var. % no ano fev.06/dez.05		4,1		1,8		5,4	
Var. % anual fev.06/fev.05		1,1		-3,3		3,7	

Fonte: Convênio: DIEESE/SEADE-SP/MTE-FAT/STb-GDF. PED-DF - Pesquisa de Emprego e Desemprego no Distrito Federal.

Notas: 1- Valores em reais a preços de Fevereiro de 2006, atualizados até Maio de 2001 pelo IPCR-SDE/GDF e a partir de Junho de 2001, atualizados pelo INPC/DF-IBGE.

2- Base: média de 2000 = 100.

Obs.: Excluídas as pessoas que tiveram rendimento zero, os trabalhadores familiares e os empregados que receberam exclusivamente em espécie ou benefício.

Tabela 13
Índices trimestrais do emprego, do rendimento médio real e da massa de rendimentos reais dos ocupados e dos assalariados¹
Distrito Federal - 1992 a 2005

Base: média 2000 = 100

Período	Ocupados ²			Assalariados ³		
	Emprego	Rendimento médio real	Massa de rendimento real	Emprego	Salário médio real	Massa salarial real
Fevereiro/1992	76,8	100,4	77,1	74,2	107,1	79,5
Fevereiro/1993	79,4	104,7	83,1	76,1	116,8	88,9
Fevereiro/1994	82,8	114,5	94,8	79,2	124,0	98,2
Fevereiro/1995	84,0	99,7	83,8	83,1	103,4	85,9
Fevereiro/1996	87,3	111,0	96,8	82,6	116,1	95,9
Fevereiro/1997	88,5	111,8	99,0	84,8	114,4	97,0
Fevereiro/1998	91,8	102,5	94,1	89,0	103,0	91,7
Fevereiro/1999	91,9	107,3	98,6	89,0	107,8	95,9
Fevereiro/2000	96,0	101,2	97,1	96,1	100,1	96,2
Fevereiro/2001	100,8	100,7	101,5	102,4	101,2	103,6
Janeiro/2002	105,0	96,5	101,3	105,4	97,7	102,9
Fevereiro	104,1	97,9	101,9	104,4	98,6	102,9
Março	104,8	99,3	104,0	104,9	100,5	105,4
Abril	106,3	98,4	104,5	106,7	101,0	107,7
Mai	107,5	98,2	105,5	105,9	101,6	107,5
Junho	107,9	98,1	105,9	105,5	100,3	105,8
Julho	108,1	98,1	106,0	105,5	99,4	104,9
Agosto	109,9	98,8	108,6	108,0	99,3	107,2
Setembro	111,6	99,7	111,3	109,6	100,3	109,9
Outubro	112,5	99,1	111,5	110,6	99,7	110,3
Novembro	111,8	95,7	107,0	110,4	96,7	106,8
Dezembro	111,1	92,8	103,1	110,0	93,7	103,1
Janeiro/2003	109,6	91,9	100,7	109,1	93,9	102,5
Fevereiro	107,5	91,4	98,2	107,6	92,7	99,8
Março	105,6	87,8	92,7	105,8	90,3	95,6
Abril	106,0	86,1	91,3	105,3	86,9	91,4
Mai	107,3	84,0	90,2	106,6	85,2	90,8
Junho	108,0	85,0	91,8	107,1	85,9	92,0
Julho	109,1	84,0	91,7	108,5	85,8	93,1
Agosto	110,8	84,4	93,6	109,5	86,1	94,3
Setembro	110,8	84,4	93,6	109,5	86,1	94,3
Outubro	111,0	83,5	92,7	109,4	85,7	93,7
Novembro	112,5	85,4	96,1	111,0	87,3	96,8
Dezembro	113,6	84,4	95,8	112,3	85,5	95,9
Janeiro/2004	114,2	85,0	97,2	113,8	86,3	98,2
Fevereiro	113,0	84,5	95,5	113,1	86,7	98,1
Março	111,3	82,1	91,3	111,4	86,2	96,1
Abril	110,2	80,8	89,1	110,1	85,1	93,7
Mai	112,3	80,8	90,8	111,7	85,6	95,6
Junho	114,3	84,0	96,0	113,7	87,5	99,4
Julho	115,8	86,1	99,7	114,1	89,1	101,7
Agosto	116,9	86,0	100,6	115,7	89,0	103,0
Setembro	117,4	86,6	101,6	116,4	90,0	104,7
Outubro	118,6	85,9	101,9	118,6	89,8	106,6
Novembro	119,6	87,2	104,3	118,4	89,9	106,5
Dezembro	121,0	88,7	107,3	118,7	90,7	107,6
Janeiro/2005	121,3	87,8	106,5	120,0	89,5	107,4
Fevereiro	120,1	86,4	103,8	119,0	89,2	106,1
Março	119,1	83,0	98,9	119,0	87,4	104,0
Abril	119,3	83,6	99,7	117,7	87,8	103,3
Mai	120,4	83,6	100,7	120,2	86,8	104,3
Junho	120,8	84,1	101,6	121,2	87,0	105,4
Julho	121,9	86,0	104,9	123,0	88,8	109,2
Agosto	122,4	87,1	106,6	123,9	90,1	111,5
Setembro	123,9	88,4	109,6	124,6	90,2	112,5
Outubro	125,3	86,5	108,4	125,6	89,0	111,8
Novembro	126,1	85,3	107,5	125,3	88,3	110,6
Dezembro	127,6	84,3	107,5	126,3	87,6	110,6
Janeiro/2006	126,3	85,4	107,8	125,3	88,0	110,2
Fevereiro	125,1	87,3	109,2	123,1	89,7	110,4
Var. % mensal fev.06/jan.06	-1,0	2,2	1,3	-1,8	1,9	0,2
Var. % no ano fev.06/dez.05	-2,0	3,6	1,6	-2,5	2,4	-0,2
Var. % anual fev.06/fev.05	4,2	1,0	5,2	3,4	0,6	4,1

Fonte: Convênio: DIEESE/SEADE-SP/MTE-FAT/STb-GDF. PED-DF - Pesquisa de Emprego e Desemprego no Distrito Federal.

Notas: 1- Valores em reais a preços de Fevereiro de 2006, atualizados até Maio de 2001 pelo IPCR-SDE/GDF e a partir de Junho de 2001, atualizados pelo INPC/DF-IBGE.

2- Incluem os ocupados que não tiveram remuneração no mês e excluem trabalhadores familiares sem remuneração salarial e os trabalhadores que ganharam exclusivamente em espécie ou benefício.

3- Incluem os assalariados que não tiveram remuneração no mês.

Gráfico 1
Taxa de desemprego total
Distrito Federal e grupos de Regiões Administrativas - Março de 2001 a 2006

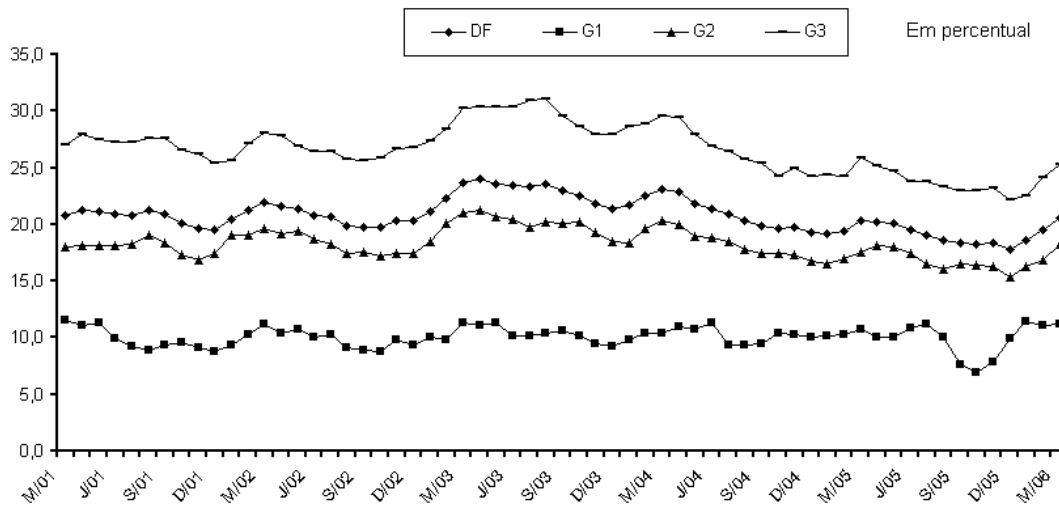

Fonte: Convênio: DIEESE/SEADE-SP/MTE-FAT/STb-GDF. PED-DF - Pesquisa de Emprego e Desemprego no Distrito Federal.

Gráfico 2
Número de ocupados
Distrito Federal e grupos de Regiões Administrativas - Março de 2001 a 2006

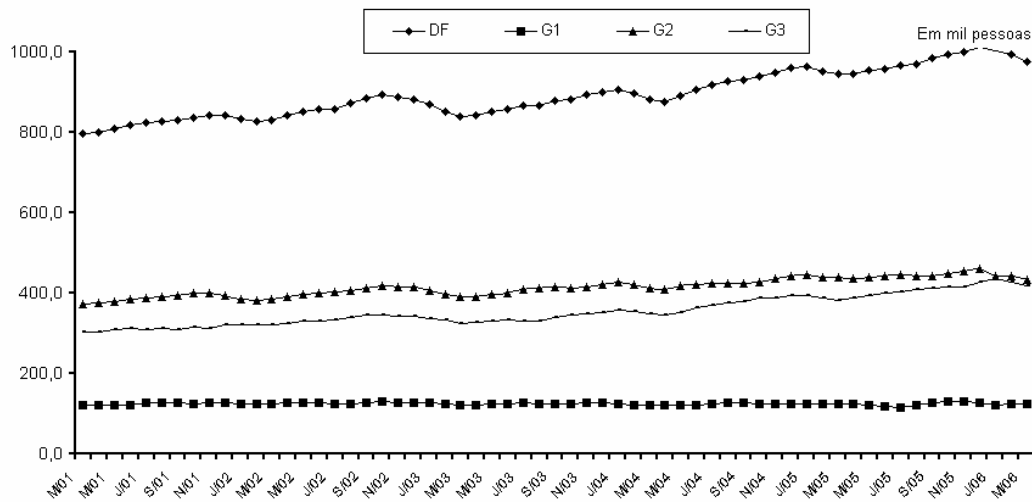

Fonte: Convênio: DIEESE/SEADE-SP/MTE-FAT/STb-GDF. PED-DF - Pesquisa de Emprego e Desemprego no Distrito Federal.

Gráfico 3
Taxa de participação total
Distrito Federal - Março de 2001 a 2006

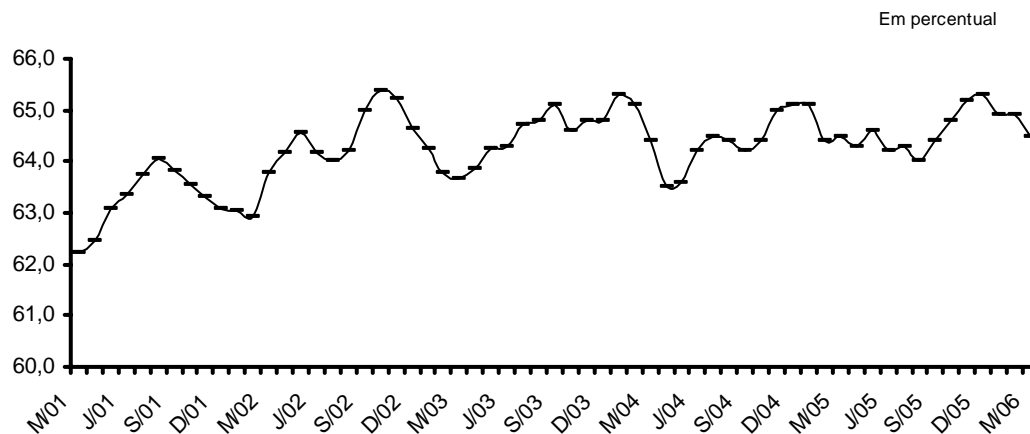

Fonte: Convênio: DIEESE/SEADE-SP/MTE-FAT/STb-GDF. PED-DF - Pesquisa de Emprego e Desemprego no Distrito Federal.

Gráfico 4
Índices¹ trimestrais de emprego, do rendimento médio real
e da massa de rendimentos dos ocupados²
Distrito Federal - Fevereiro de 2001 a 2006

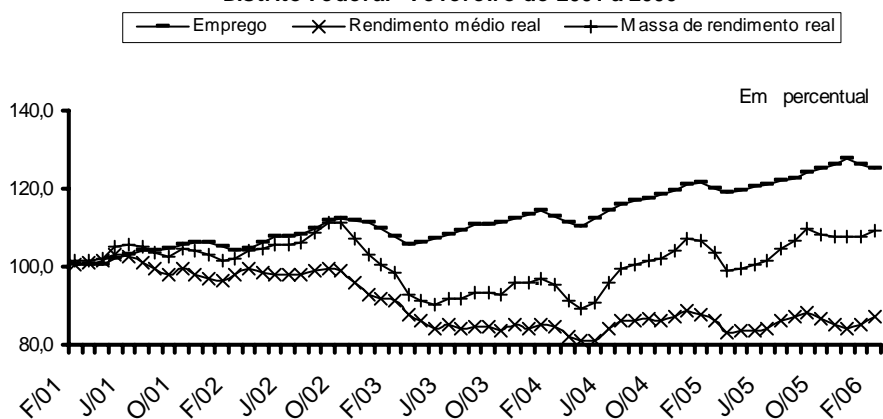

Fonte: Convênio: DIEESE/SEADE-SP/MTE-FAT/STb-GDF. PED-DF - Pesquisa de Emprego e Desemprego no Distrito Federal.
 Notas: 1- Base: média de 2000=100
 2- Inclui os ocupados que não tiveram remuneração no mês exclui os trabalhadores que ganharam exclusivamente em espécie ou benefício.

Gráfico 5
Índices¹ trimestrais de emprego, do salário médio real
e da massa salarial real dos assalariados²
Distrito Federal - Fevereiro de 2001 a 2006

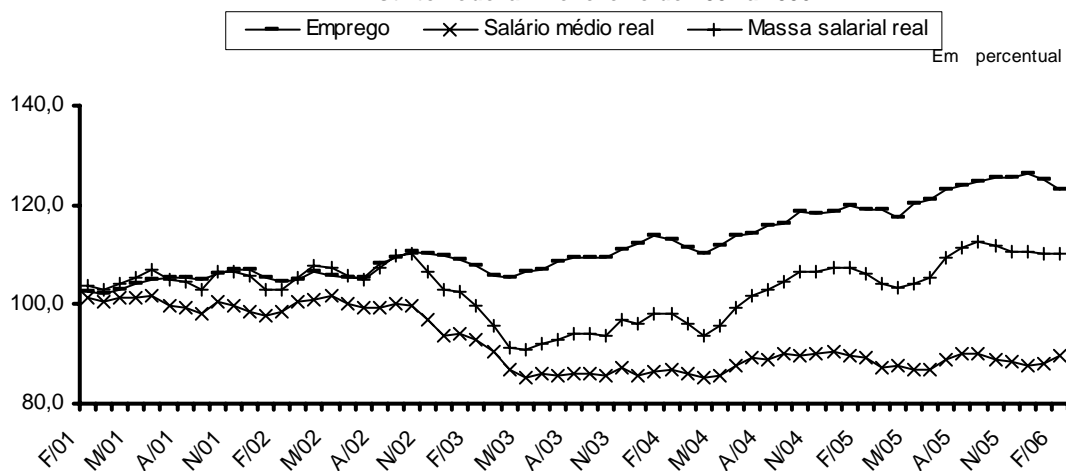

Fonte: Convênio: DIEESE/SEADE-SP/MTE-FAT/STb-GDF. PED-DF - Pesquisa de Emprego e Desemprego no Distrito Federal.
 Nota: 1- Base média de 2000=100
 2- Inclui os assalariados que não tiveram remuneração no mês.

Gráfico 6
Número de desempregados segundo o sexo
Distrito Federal - Março de 2005 e 2006

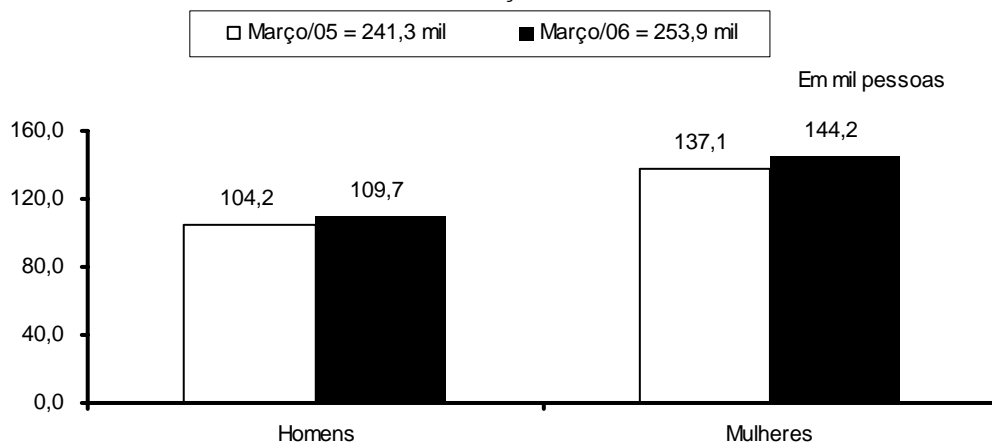

Fonte: Convênio: DIEESE/ SEADE - SP/ MTE - FAT/ STb - GDF. PED - DF - Pesquisa de Emprego e Desemprego no Distrito Federal

Gráfico 7
Número de desempregados segundo a faixa etária
Distrito Federal - Março de 2005 e 2006

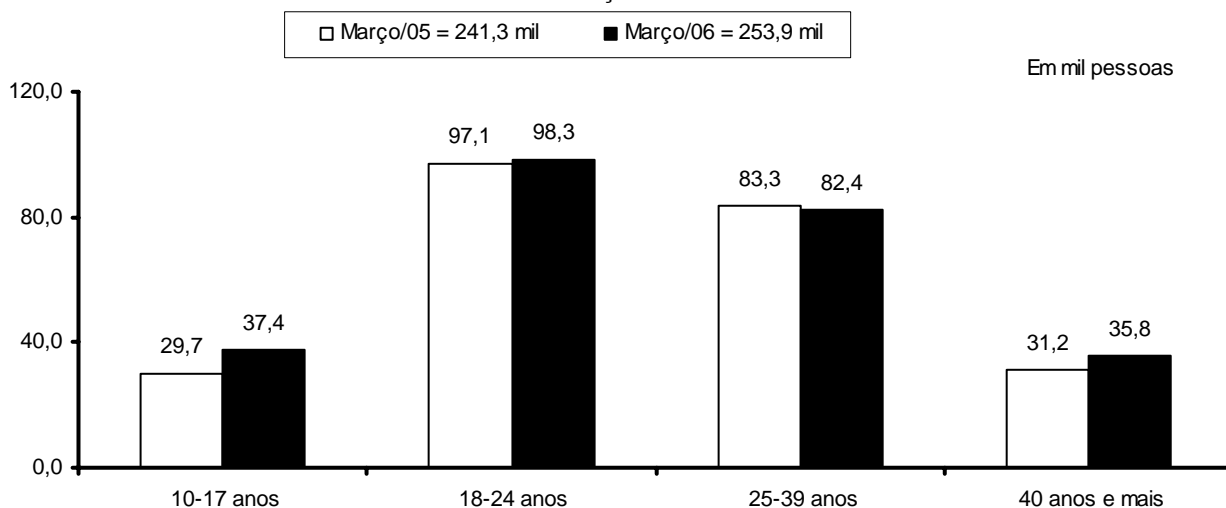

Fonte: Convênio: DIEESE/ SEADE - SP/ MTE - FAT/ STb - GDF. PED-DF - Pesquisa de Emprego e Desemprego no Distrito Federal

Gráfico 8
Número de desempregados segundo a posição na família
Distrito Federal - Março de 2005 e 2006

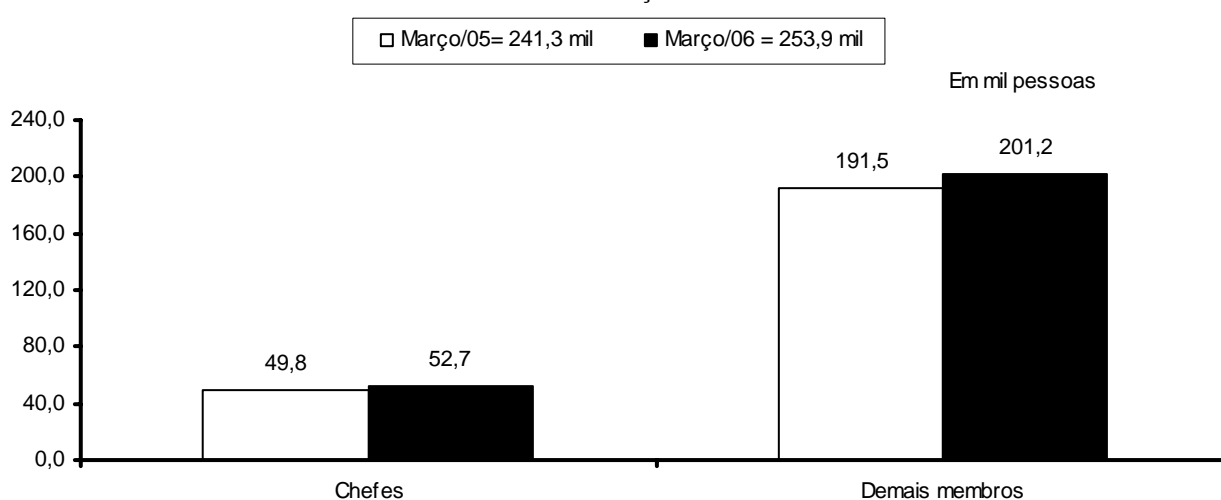

Fonte: Convênio: DIEESE/ SEADE - SP/ MTE - FAT/ STb - GDF. PED-DF - Pesquisa de Emprego e Desemprego no Distrito Federal.

Gráfico 9
Número de desempregados segundo o grau de escolaridade
Distrito Federal - Março de 2005 e 2006

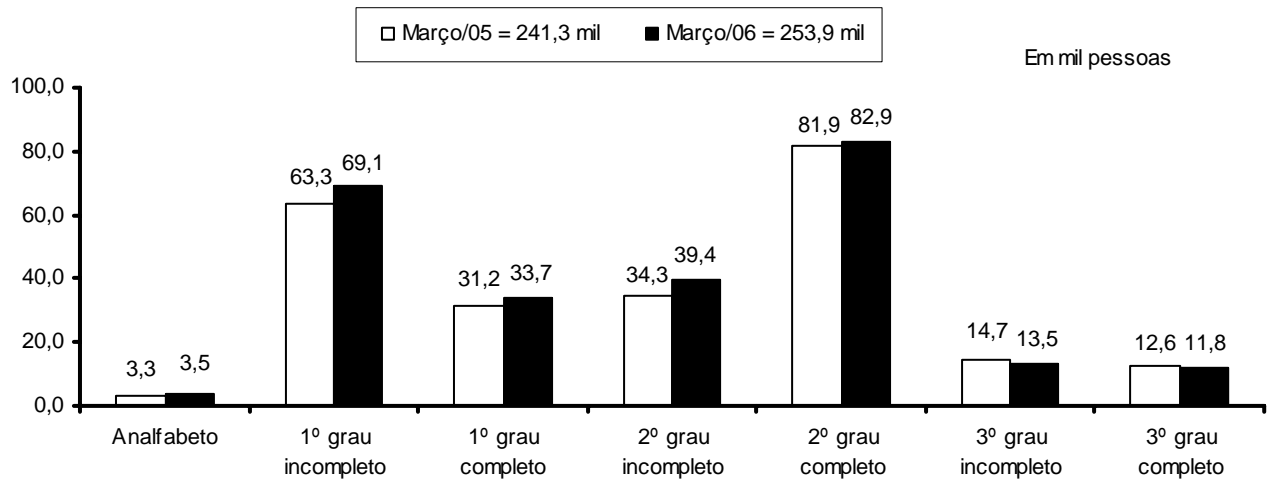

Fonte: Convênio: DIEESE/ SEADE - SP/ MTE - FAT/ STb - GDF. PED-DF - Pesquisa de Emprego e Desemprego no Distrito Federal

Gráfico 10
Número de desempregados segundo experiência anterior de trabalho
Distrito Federal - Março de 2005 e 2006

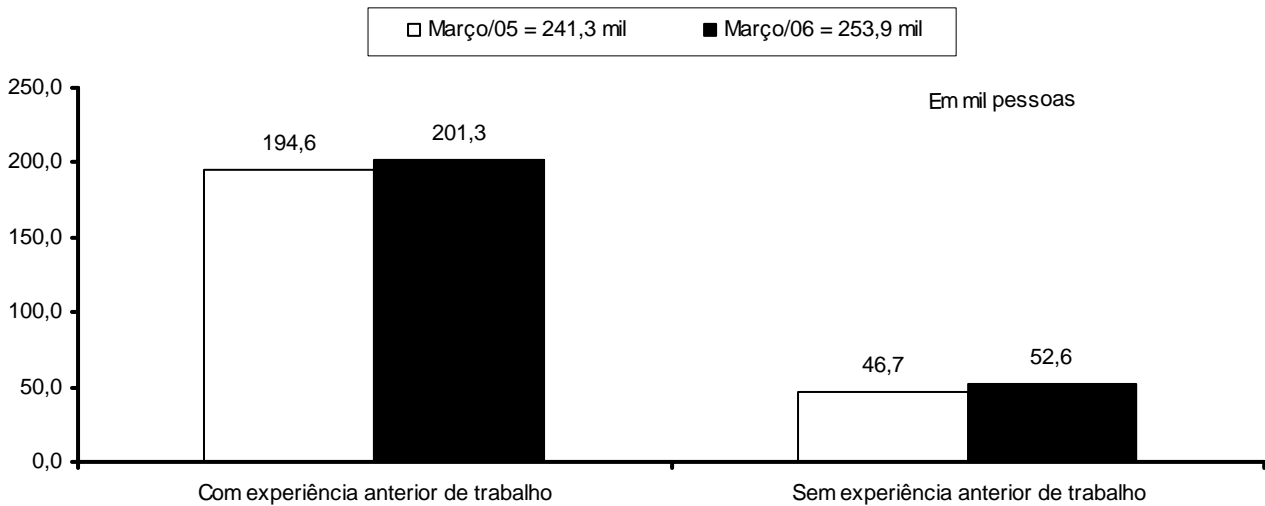

Fonte: Convênio: DIEESE/ SEADE - SP/ MTE - FAT/ STb - GDF. PED-DF - Pesquisa de Emprego e Desemprego no Distrito Federal

Gráfico 11
Número de desempregados segundo a duração da procura de trabalho
Distrito Federal - Março de 2005 e 2006

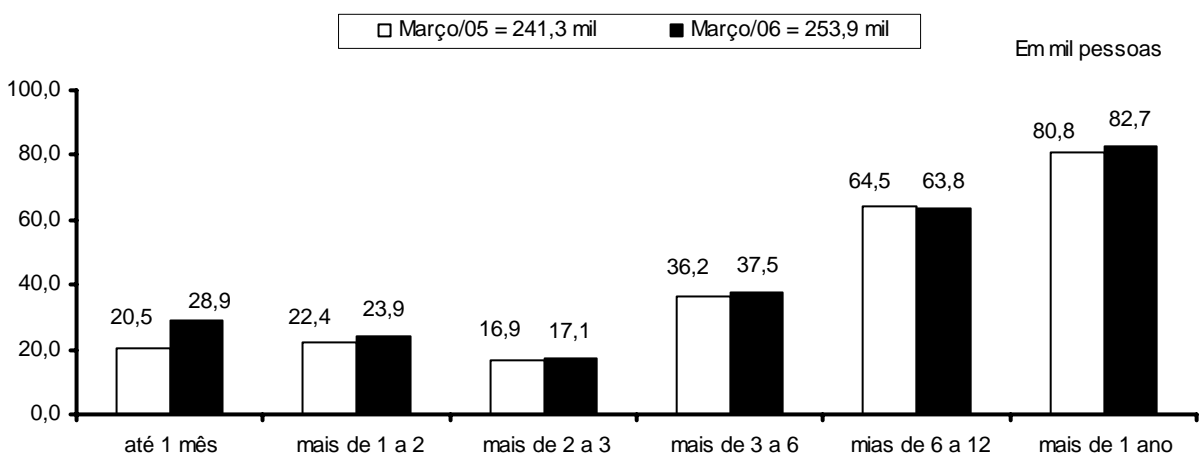

Fonte: Convênio: DIEESE/ SEADE - SP/ MTE - FAT/ STb - GDF. PED-DF - Pesquisa de Emprego e Desemprego no Distrito Federal.

Gráfico 12
Número de ocupados segundo o sexo
Distrito Federal - Março de 2005 e 2006

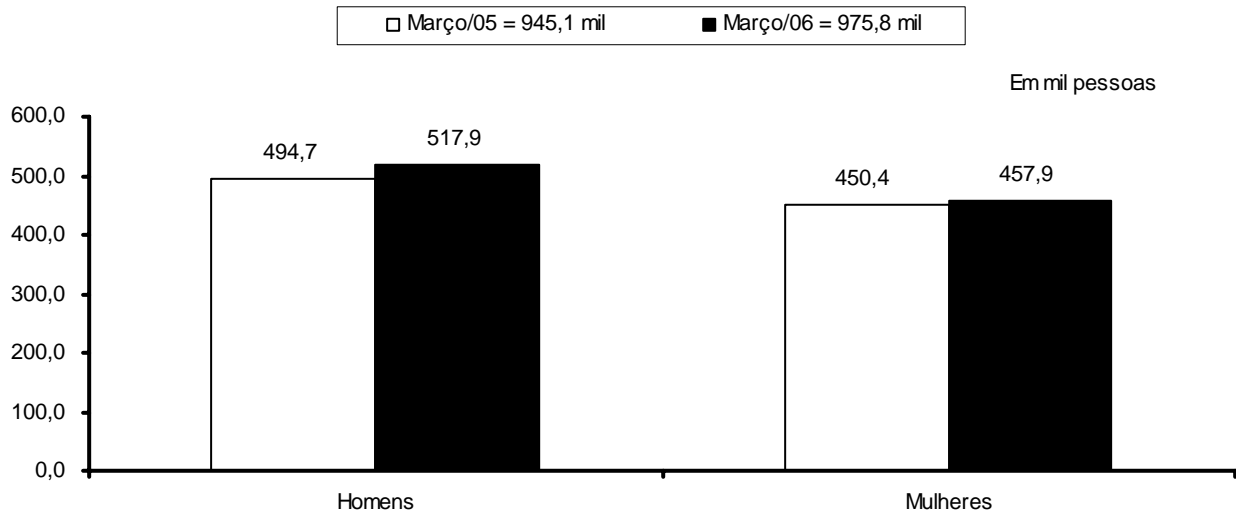

Fonte: Convênio: DIEESE/ SEADE - SP/ MTE - FAT/ STb-GDF. PED-DF - Pesquisa de Emprego e Desemprego no Distrito Federal.

Gráfico 13
Número de ocupados segundo a faixa etária
Distrito Federal - Março de 2005 e 2006

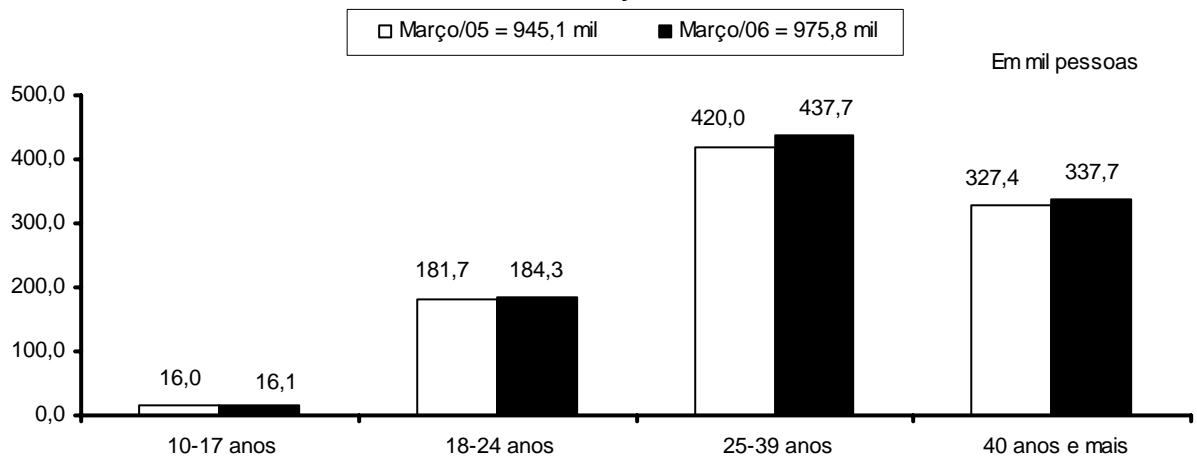

Fonte: Convênio: DIEESE/ SEADE-SP/ MTE-FAT/ STb-GDF. PED-DF - Pesquisa de Emprego e Desemprego no Distrito Federal.

Gráfico 14
Número de ocupados segundo a posição na família
Distrito Federal - Março de 2005 e 2006

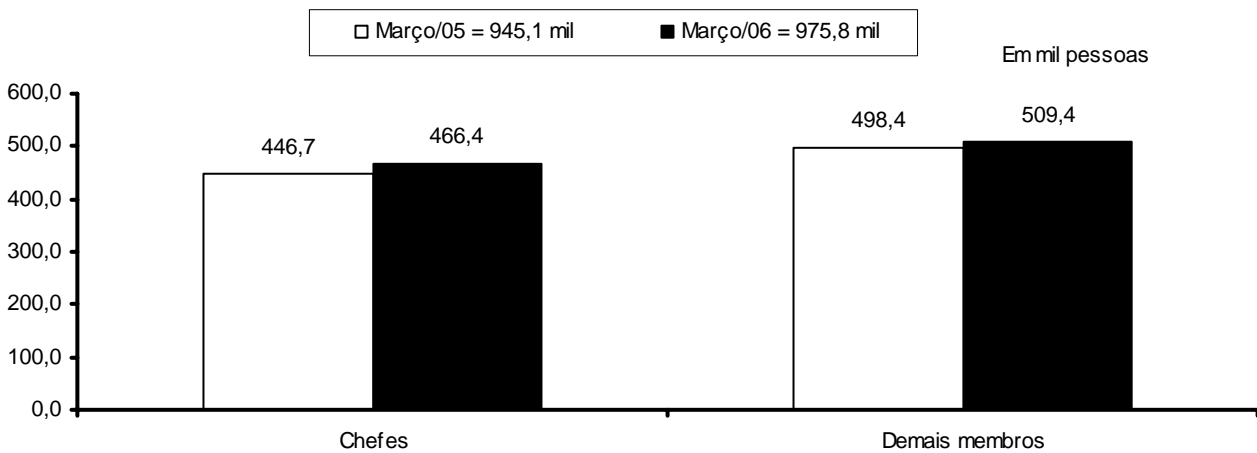

Fonte: Convênio; DIEESE/ SEADE-SP/ MTE-FAT/ STb-GDF. PED-DF - Pesquisa de Emprego e Desemprego no Distrito Federal.

Gráfico 15
Número de ocupados segundo o grau de escolaridade¹
Distrito Federal - Março de 2005 e 2006

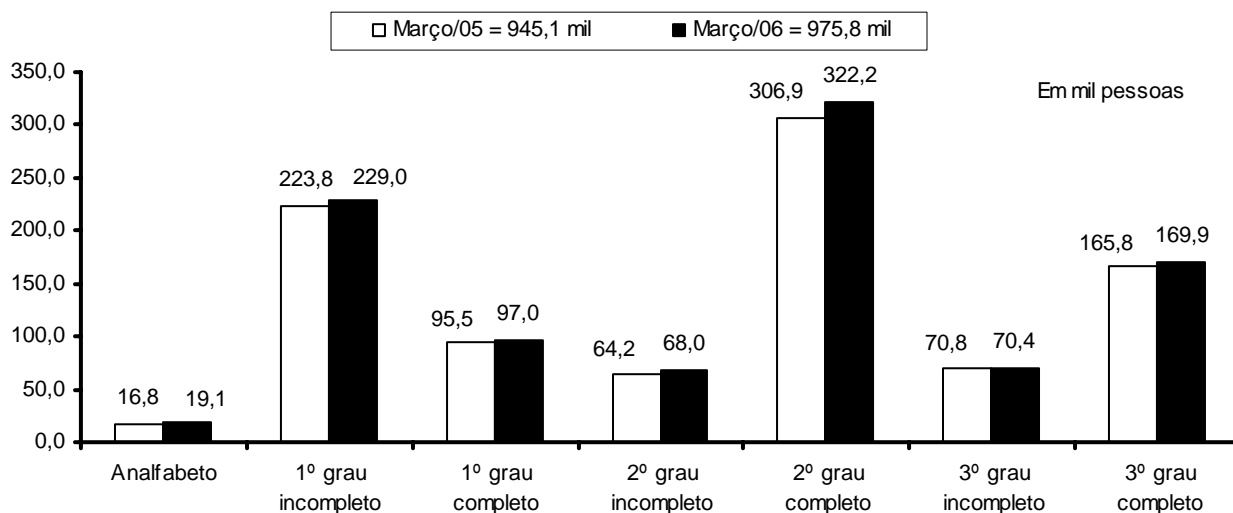

Fonte: Convênio: DIEESE/ SEADE-SP/ MTE-FAT/ STb-GDF. PED-DF - Pesquisa de Emprego e Desemprego no Distrito Federal
 Nota: 1 - Inclui aqueles que não souberam responder o grau de escolaridade que possuem.

Gráfico 16
Número de ocupados segundo o setor de atividade econômica
Distrito Federal - Março de 2005 e 2006

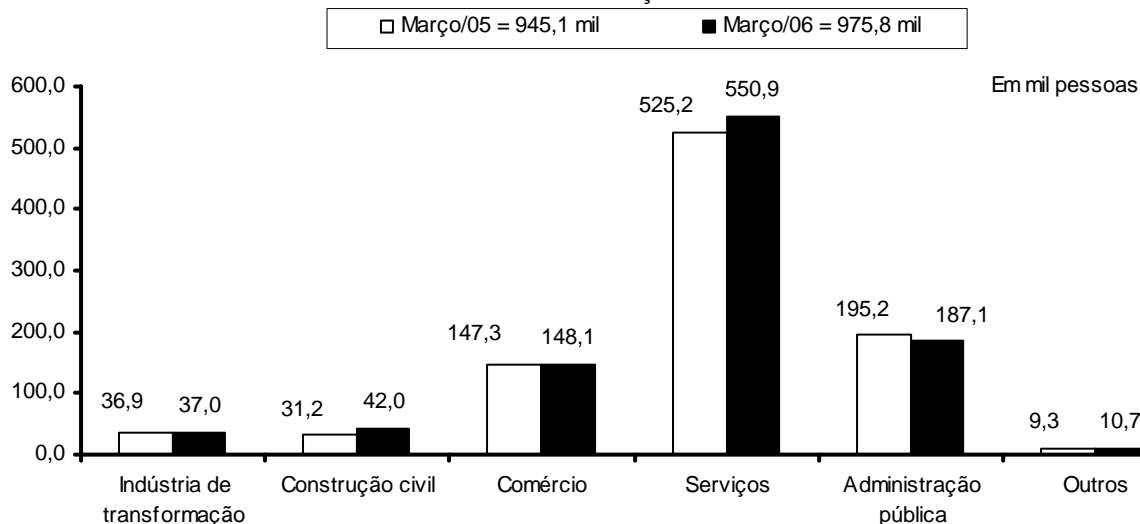

Fonte: Convênio: DIEESE/ SEADE-SP/ MTE-FAT/ STb-GDF. PED-DF - Pesquisa de Emprego e Desemprego no Distrito Federal.

Gráfico 17
Número de ocupados segundo a posição na ocupação¹
Distrito Federal - Março de 2005 e 2006

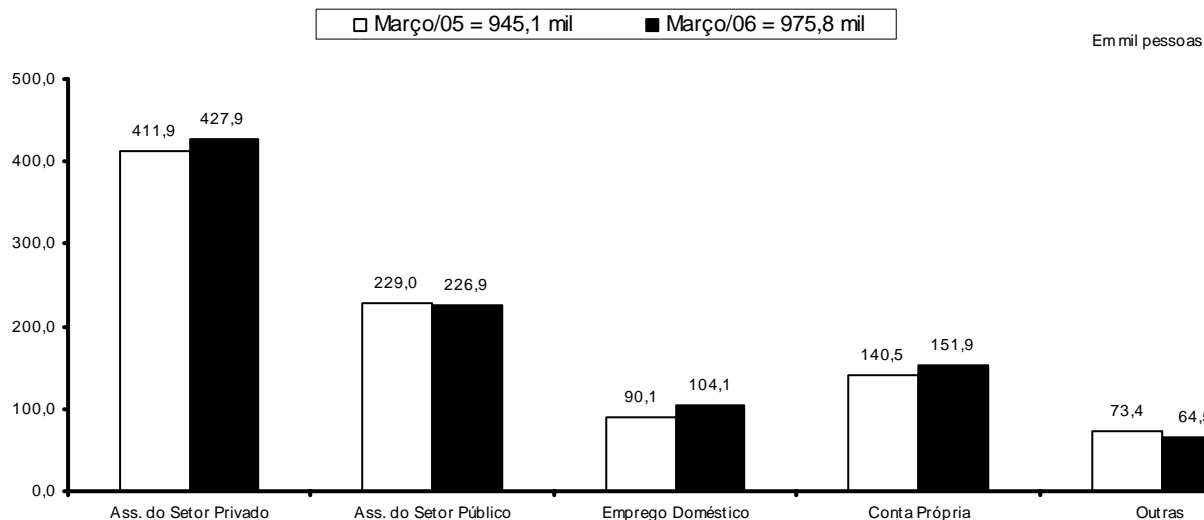

Fonte: Convênio: DIEESE/ SEADE-SP/ MTE-FAT/ STb-GDF. PED-DF - Pesquisa de Emprego e Desemprego no Distrito Federal.
 Nota: 1 - Inclui os que não sabem se o trabalho que exercem é no setor público ou privado.

Gráfico 18
Número de ocupados¹ segundo o tempo de residência
Distrito Federal - Março de 2006

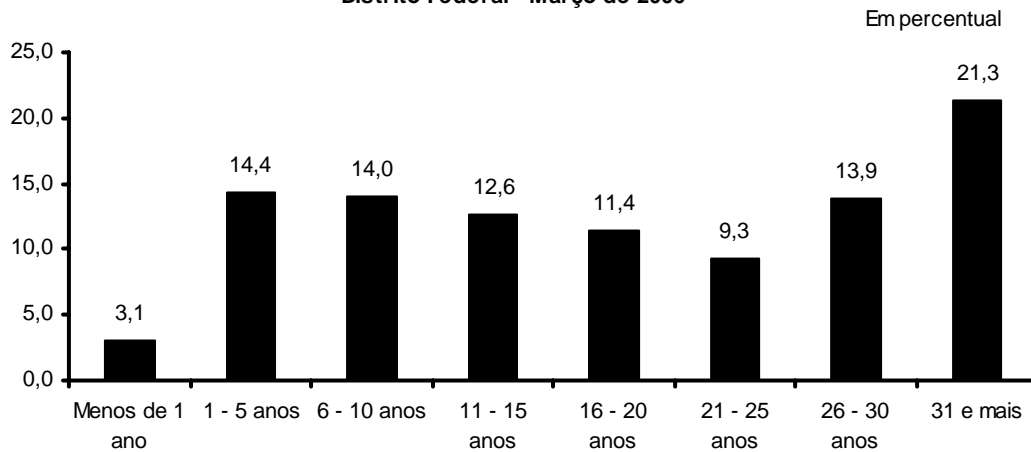

Fonte: Convênio: DIEESE/ SEADE-SP/ MTE-FAT/ STb-GDF. PED-DF - Pesquisa de Emprego e Desemprego no Distrito Federal.

Nota : 1 - Inclui migrantes e imigrantes.

Gráfico 19
Número de assalariados dos setores privado e público
Distrito Federal - Março de 2005 e 2006

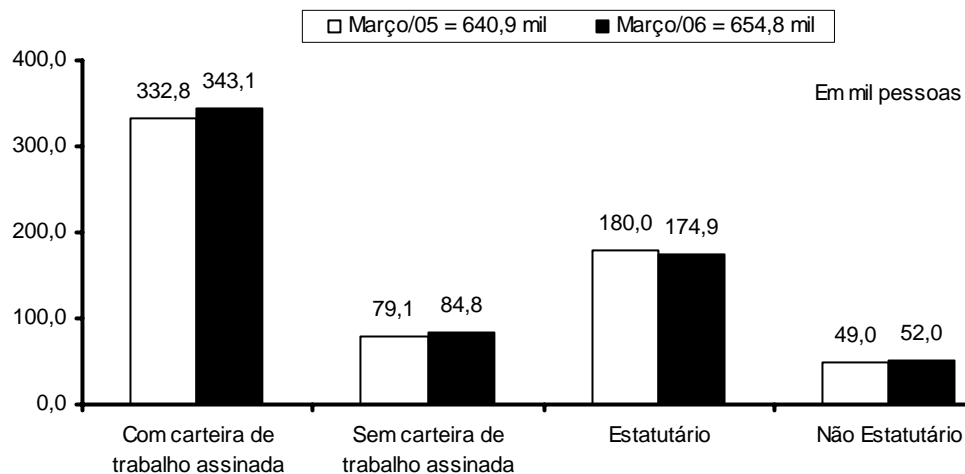

Fonte: Convênio: DIEESE/ SEADE-SP/MTE-FAT/ STb-GDF. PED-DF - Pesquisa de Emprego e Desemprego no Distrito Federal.

Notas Metodológicas

1 - PESQUISA DE EMPREGO E DESEMPREGO NO DISTRITO FEDERAL

Área de Cobertura: A PED tem como unidade amostral o domicílio das áreas urbanas das 19 Regiões Administrativas do Distrito Federal. As informações obtidas são agrupadas da seguinte forma:

Grupo 1 - Brasília, Lago Sul e Lago Norte (Grupo de renda mais alta).

Grupo 2 - Gama, Taguatinga, Sobradinho, Planaltina, Núcleo Bandeirante, Guará, Cruzeiro, Candangolândia e Riacho Fundo (Grupo de renda intermediária).

Grupo 3 - Brazlândia, Ceilândia, Samambaia, Paranoá, São Sebastião, Santa Maria e Recanto das Emas. (Grupo de renda mais baixa).

Amostra: São selecionados em torno de 2.500 domicílios/mês sem repetições das unidades selecionadas, garantindo uma amostra efetiva de no mínimo 6.000 domicílios por trimestre.

População Pesquisada: A pesquisa coleta informações sobre todos os moradores do domicílio, sendo realizadas entrevistas individuais com as pessoas de 10 ou mais anos de idade.

Apresentação das informações: as informações são apresentadas agregadas em trimestres móveis. Por exemplo, a taxa de desemprego de Fevereiro corresponde ao trimestre móvel Dezembro, Janeiro e Fevereiro. A taxa de Março corresponde ao trimestre móvel Janeiro, Fevereiro e Março.

2 - PRINCIPAIS CONCEITOS

PIA - População em Idade Ativa: corresponde à população com 10 anos e mais.

PEA - População Economicamente Ativa: é a parcela da PIA que está ocupada ou desempregada.

Ocupados: são os indivíduos que:

- a) possuem trabalho remunerado exercido regularmente;
- b) possuem trabalho remunerado exercido de forma irregular, desde que não estejam procurando trabalho diferente do atual. Excluem-se as pessoas que, não tendo procura, exerceram de forma excepcional algum trabalho nos últimos 30 dias;
- c) possuem trabalho não remunerado de ajuda em negócios de parentes, ou remunerado em espécie/benefício, sem procura de trabalho;

d) excluem-se as pessoas que, de forma bastante excepcional, fizeram algum trabalho nos últimos 7 dias.

Desempregados: são os indivíduos que se encontram em uma das seguintes situações:

- a) Desemprego Aberto: pessoas que procuraram trabalho de maneira efetiva nos 30 dias anteriores ao da entrevista e não exerceram nenhum trabalho nos últimos sete (7) dias;
- b) Desemprego Oculto pelo Trabalho Precário: pessoas que realizam de forma irregular algum trabalho remunerado (ou não remunerado, em ajuda a negócio de parentes) e que procuraram efetivamente trabalho nos trinta (30) dias anteriores ao da entrevista ou nos últimos doze (12) meses;
- c) Desemprego Oculto pelo Desalento : pessoas que não possuem trabalho e nem procuraram nos últimos trinta (30) dias, por desestímulos do mercado de trabalho ou por circunstâncias fortuitas, mas apresentaram procura efetiva de trabalho nos últimos doze (12) meses.

Inativos (maiores de 10 anos): correspondem à parcela da PIA que não está ocupada ou desempregada (Inativos maiores de 10 anos = PIA - PEA).

Rendimento do Trabalho: é o rendimento monetário bruto (sem descontos de IR e previdência social) efetivamente recebido, referente ao trabalho realizado no mês imediatamente anterior ao da pesquisa. Para os assalariados, são considerados descontos por falta etc, ou acréscimos devido a horas extras, gratificações etc. Não são computados o 13º salário e os benefícios indiretos. Para os empregadores, os autônomos e demais posições é considerada a retirada mensal, não incluindo os lucros do trabalho, da empresa ou do negócio.

3 - PRINCIPAIS INDICADORES

Taxa Global de Participação: é a relação entre a População Economicamente Ativa e a População em Idade Ativa (PEA/PIA). Indica a proporção de pessoas com 10 anos e mais incorporadas ao mercado de trabalho como ocupados ou desempregados.

Taxa de Desemprego Total: indica a proporção da PEA que se encontra na situação de desemprego aberto ou oculto.

Índice de Ocupação: indica o nível de ocupação alcançado em determinado trimestre em relação ao nível médio do ano de 2000. Este indicador é apresentado também segundo os seguintes ramos de atividade do Setor Serviços:

Serviços de Oficinas de reparação mecânica: reforma e conservação de máquinas e veículos.

Serviços de reparação, serviços de limpeza e vigilância: reparação e reforma de mobiliário, instalação elétrica e sanitária, alfaiates e costureiras sob medida.

Serviços de transporte e armazenagem: transporte rodoviário, ferroviário, aéreo e outros, assim como armazenagem de mercadorias.

Serviços Especializados: atividades dos escritórios de engenharia e arquitetura, assessoria técnica, consultoria, pesquisa, análise e processamento de dados, publicidade, jurídico, despachantes, cartório, contabilidade e outros técnicos profissionais não especificados.

Serviços creditícios e financeiros: bancos comerciais, de investimento, de seguros, do comércio de títulos e ações, organizações de cartão de crédito.

Serviços de alimentação: restaurantes, bares, lanchonetes, cafés, confeitarias, vendedores de rua (pipoqueiro, cachorro quente, acarajé, etc).

Serviços de educação: escola, pública ou particular, professores particulares, escola de línguas.

Serviços de saúde: hospitais, clínicas, consultórios, prontos-socorros, maternidades, planos de saúde, seguro de vida,.

Serviços auxiliares:

- Agricultura, aluguel de máquinas agrícolas escritórios de desenvolvimento de projetos agropecuários;
- Comércio, escritórios de representação, comissão, consignação, bolsa de mercadorias;
- Comércio e indústria em geral; serviços de proteção ao crédito, locação de máquinas e equipamentos industriais;
- Seguros, finanças e valores;
- corretagem de seguros, administração de bens móveis;
- Transporte, aeroporto, agentes de vendas de passagens, agentes de turismo, locação de veículos, rodoviária, touring, consórcio, agentes de emprego;
- Atividades econômicas, escritório de cobrança, locação de mão-de-obra.

Outros Serviços

- Serviços de comunicação; diversões, radiodifusão, e teledifusão; serviços comunitários; comércio e adm. de valores imobiliários e de imóveis; serviços de utilidade pública; serviços pessoais; e outros serviços.

Nota Técnica N°1/2003

A Secretaria de Trabalho – STb, juntamente com o DIEESE e Fundação SEADE/SP procederam à atualização da série histórica da Pesquisa de Emprego e Desemprego no Distrito Federal. Desde a sua implantação, esta é a primeira vez que se procede ao ajuste das estimativas históricas da PED/DF aos resultados do Censo Demográfico. Estudos baseados nos resultados do Censo Demográfico 2000-IBGE, revelaram que as projeções demográficas da PED/DF estavam subestimadas em aproximadamente 15%.

Uma vez ajustada a série histórica da PED/DF, todos os indicadores absolutos foram alterados, não havendo, no entanto, modificações de tendências, comparando-se a série anterior com a atual. Registraram-se, ainda, discretas alterações das taxas de participação e de desemprego (em torno de 2,0%), devido à nova ponderação dos Grupos de Regiões Administrativas, ajustada ao crescimento populacional dessas regiões. Isso resultou na diminuição do peso do Grupo 1, de renda mais alta e elevação dos pesos dos Grupos 2 e 3 (de renda intermediária e baixa, respectivamente) onde os níveis de desemprego são maiores. A partir de julho de 2003 a base da série histórica da PED/DF passa para o ano de 2000 (média anual), antes fixada na média de 1992.