

São Paulo, 05 de julho de 2007.

NOTA À IMPRENSA

Alimentos prejudicam população de baixa renda

Em junho, o custo de vida no município de São Paulo apresentou variação de 0,15%, inferior à taxa apurada para maio (0,63%) em 0,48 ponto percentual (pp). O cálculo é do DIEESE - Departamento Intersindical de Estatística e Estudos Socioeconômicos – que verificou ainda que o maior aumento foi registrado nos produtos da Alimentação (0,99%), os quais contribuíram com 0,25 pp no cálculo da taxa de junho. A alta foi, em parte, neutralizada pela queda de preços no grupo Transporte (-1,17%), que assim diminuiu a inflação deste mês em -0,20 pp (Tabela 1 e Gráfico 1).

TABELA 1
Índice do Custo de Vida (ICV-DIEESE)
Taxas, contribuições e ponderações por grupos e subgrupos
Município de São Paulo – junho de 2007

Grupos e subgrupos	Variação (%)	Contribuição (pp)	Ponderação (%)
Total Geral	0,15	0,15	100,00
. Alimentação	0,99	0,25	25,45
. . <i>In natura</i> e semi-elaborados	1,03	0,11	10,50
. . Indústria da alimentação	1,17	0,12	9,80
. . Fora do domicílio	0,53	0,03	5,15
. Despesas Pessoais	1,06	0,04	3,47
Higiene e beleza	0,71	0,01	2,09
Fumo e acessórios	1,58	0,02	1,38
Transporte	-1,17	-0,20	17,11
Individual	-1,64	-0,20	12,22
Coletivo	0,00	0,00	4,90
. Equipamento Doméstico	-0,55	-0,02	3,75
Eletrodomésticos	-0,67	-0,01	1,84
Utensílios	-0,53	0,00	0,53
Móveis	-0,45	-0,01	1,16
Rouparia	-0,07	0,00	0,22

Fonte: DIEESE

Na **Alimentação**, houve alta em todos os subgrupos: produtos *in natura* e semi-elaborados (1,03%); indústria alimentícia (1,17%) e alimentação fora do domicílio (0,53%).

No caso dos *produtos in natura e semi-elaborados (1,03%)*, tanto ocorreu aumento em parte dos itens quanto foi verificada deflação em outros. Um dos destaques do mês foi o leite *in natura*, que subiu 7,24%. Nos demais itens, o comportamento foi o seguinte:

- *Grãos (4,62%)* – A elevação foi mais expressiva no feijão (14,85%) e menor no arroz (1,80%);
- *Legumes (3,64%)* – As principais altas foram detectadas na abobrinha (17,65%), pepino (7,45%) e quiabo (6,65%). O pimentão (-7,41%) teve recuo marcante;
- *Hortaliças (-4,35%)* – Houve queda generalizada no preço de seus produtos, notadamente na alface (-6,58%) e escarola (-6,97%);
- *Raízes e Tubérculos (-2,48%)* – Foram apuradas reduções nos preços da beterraba (-9,32%), cenoura (-7,62%) e batata (-5,21%). As elevações ocorreram com cebola (2,91%), mandioquinha (2,66%) e mandioca (2,16%).
- *Frutas (-2,41%)* – ainda que muitas frutas tenham apresentado queda em seus preços, ocorreram altas acentuadas em produtos como: mamão (18,63%) e limão (17,94%).

Entre os produtos da *indústria alimentícia (1,17%)* houve forte alta no item leite e derivados (5,03%). Acentuados aumentos ocorreram no leite longa vida (15,68%), leite em pó (4,07%) e queijo mozzarella (7,60%). Quanto aos itens com redução de preço, chama atenção a queda ocorrida no açúcar (-4,17%).

No grupo **Despesas Pessoais**, o aumento de **1,06%**, teve como principal motivo o aumento do cigarro que subiu, em média, 3,18%. Como a alta ocorreu a partir da segunda quinzena do mês, a variação deste item referente a junho foi de 1,58%.

Os grupos que tiveram redução mais acentuada de preços foram **Transporte (-1,17%)** e **Equipamento Doméstico (-0,55%)**. A queda no preço dos combustíveis (-2,86%), principalmente no álcool (-9,78%) determinou o recuo apurado para as despesas com Transporte. No segundo caso, houve queda geral, com taxas de seus subgrupos variando entre -0,67%, nos eletrodomésticos, a -0,07%, na rouparia.

GRÁFICO 1
Índice do Custo de Vida (ICV-DIEESE)
Taxas mensais do Índice Geral segundo os grupos
Município de São Paulo – junho de 2007

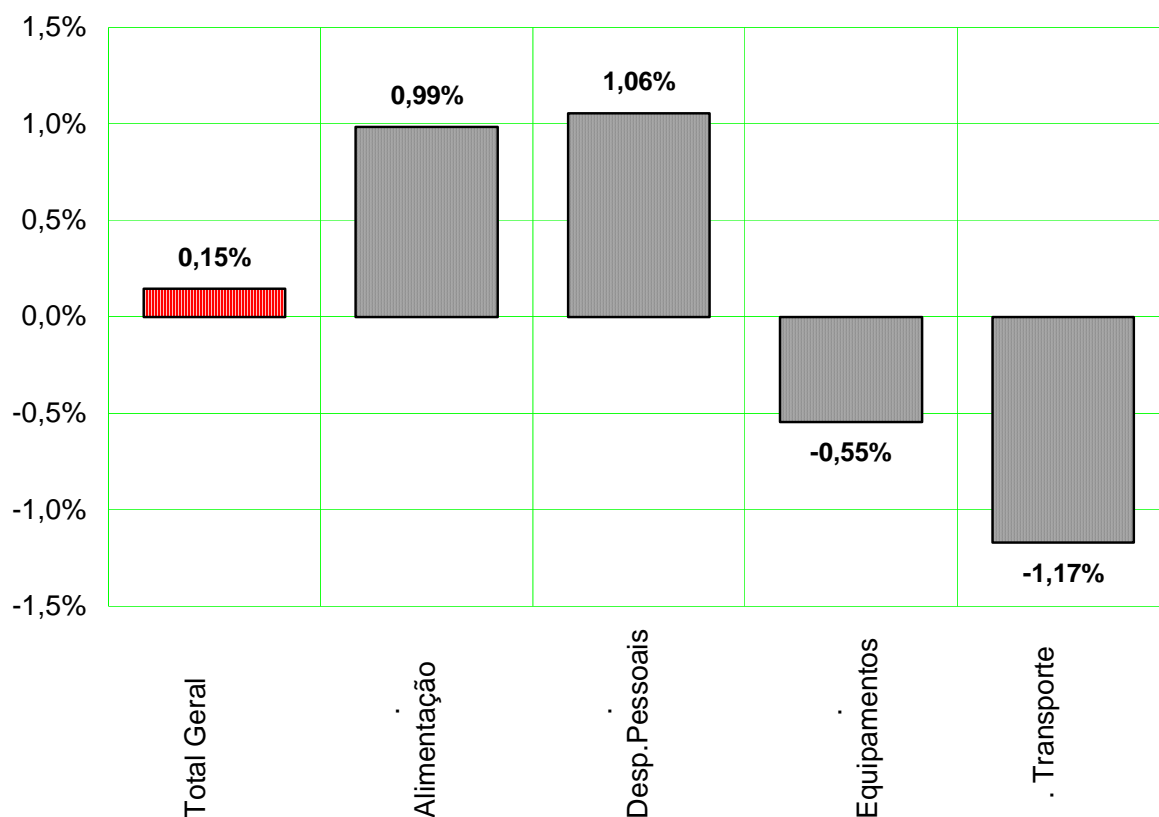

Fonte: DIEESE

Índices por estrato de renda

Além do índice geral, o DIEESE calcula ainda mais três indicadores de inflação, segundo tercís de estrato de renda das famílias paulistanas. Em junho, o comportamento dos preços indicou correlação negativa entre o nível de rendimento e a alta do custo de vida. O estrato 1, que corresponde à estrutura de gastos de 1/3 das famílias mais pobres (renda média = R\$ 377,49*), registrou a maior taxa de inflação, 0,48%. Para o estrato 2, que contempla os gastos das famílias com nível intermediário de rendimento (renda média = R\$ 934,17*), a taxa foi de 0,22%. Já o

* Os níveis de rendimento referem-se aos valores definidos para junho de 1996, quando da implantação da atual ponderação do ICV

estrato 3, que reúne as famílias de maior poder aquisitivo (renda média = R\$ 2.792,90*), praticamente, não foi afetado pela inflação, com variação de apenas 0,03%.

Em relação a maio, os indicadores de inflação registraram alta no 1º estrato (0,10pp), quando a taxa passou de 0,38% (maio) para 0,48% neste mês. Nos demais estratos de renda, foram observadas quedas em relação ao mês anterior: estrato 2 (-0,24pp) e estrato 3 (-0,72pp) (Tabela 2).

TABELA 2
Índice do Custo de Vida (ICV-DIEESE)
Taxa geral e por estrato de renda
Município de São Paulo maio e junho 2007

Índices	mai/07 (%)	jun/07 (%)	Diferença (pp)
Geral	0,63	0,15	-0,48
Estrato 1	0,38	0,48	0,10
Estrato 2	0,46	0,22	-0,24
Estrato 3	0,75	0,03	-0,72

Fonte: DIEESE

As diferentes formas como as famílias distribuem seus gastos, e as oscilações nos preços dos bens e serviços, resultaram em impactos inflacionários bastante distintos em junho, segundo o poder aquisitivo de cada família, conforme pode ser visualizado no Gráfico 2 e nos dados da Tabela 3.

Dois fatores contribuíram para estes impactos distintos: a alta nos alimentos, que afetou mais as famílias de menor nível de rendimento e a queda nos preços dos combustíveis, beneficiando mais os proprietários de veículos, que de um modo geral apresentam maior poder aquisitivo.

O aumento nos Alimentos veio a prejudicar muito as famílias pertencentes ao estrato 1, agravando o cálculo de sua inflação em 0,42 pp, uma vez que, o peso deste grupo de despesas representa 34,01% do poder aquisitivo destas famílias. Estes mesmos reajustes afetaram apenas em 0,19 pp o cálculo da taxa do 3º estrato, onde o peso da Alimentação é bem menor (21,51%). A influência deste aumento para as famílias com nível intermediário de rendimentos também foi significativo, com contribuição de 0,30 pp em seu cálculo.

Os impactos dos reajustes da Habitação por estrato de renda foram relativamente semelhantes, em torno de 0,06 pp. Já, os aumentos verificados em Despesas Pessoais, que

tiveram origem, principalmente, no cigarro, causaram impacto maior para as famílias do estrato 1 (0,06 pp), e a sua contribuição diminuiu com o aumento da renda, ficando em 0,04 pp para o estrato 2, e em 0,03 pp, para o 3.

As contribuições originadas na queda dos preços no grupo Transporte, consequência da baixa nos combustíveis, beneficiaram mais as famílias de maior poder aquisitivo (-0,24 pp), pois o peso do transporte individual é mais significativo para aquelas do 3º estrato (15,33%). Para as famílias do estrato 1, o peso destas despesas é de apenas 3,63%, enquanto para o estrato 2 corresponde a 9,52%. Assim, os benefícios da redução dessa despesa no cálculo de suas taxas foram de -0,06 pp, para o estrato 1 e de -0,18 pp, para o estrato 2.

As variações ocorridas em junho mostram que a inflação não afeta de forma homogênea as famílias. Elas são beneficiadas ou prejudicadas com as oscilações de preços, de acordo com a maneira como distribuem os seus gastos.

TABELA 3
Índice do Custo de Vida (ICV-DIEESE)
Taxas e contribuições: geral e por estrato de renda
Município de São Paulo - junho de 2007

Grupos	Geral		Estrato 1		Estrato 2		Estrato 3	
	Taxa %	Contribuição pp	Taxa %	Contribuição pp	Taxa %	Contribuição pp	Taxa %	Contribuição pp
Total Geral	0,15	0,15	0,48	0,48	0,22	0,22	0,03	0,03
. Alimentação	0,99	0,25	1,23	0,42	1,00	0,30	0,88	0,19
. Habitação	0,29	0,07	0,27	0,07	0,27	0,06	0,29	0,06
. Equipamento Doméstico	-0,55	-0,02	-0,65	-0,02	-0,48	-0,02	-0,58	-0,02
. Transporte	-1,17	-0,20	-0,55	-0,06	-1,09	-0,18	-1,30	-0,24
. Vestuário	-0,05	0,00	0,16	0,01	-0,14	0,00	-0,18	-0,01
. Educação e Leitura	0,06	0,00	0,07	0,00	0,08	0,00	0,05	0,01
. Saúde	0,02	0,00	0,02	0,00	0,01	0,00	0,02	0,00
. Recreação	0,16	0,00	0,04	0,00	0,24	0,00	0,17	0,00
. Despesas Pessoais	1,06	0,04	1,22	0,06	1,11	0,04	0,96	0,03
. Despesas Diversas	1,27	0,01	1,35	0,01	1,34	0,00	1,20	0,01

Fonte: DIEESE

GRÁFICO 2
Índice do Custo de Vida (ICV-DIEESE)
Contribuições para o índice geral e por estrato de renda
Município de São Paulo – junho de 2007

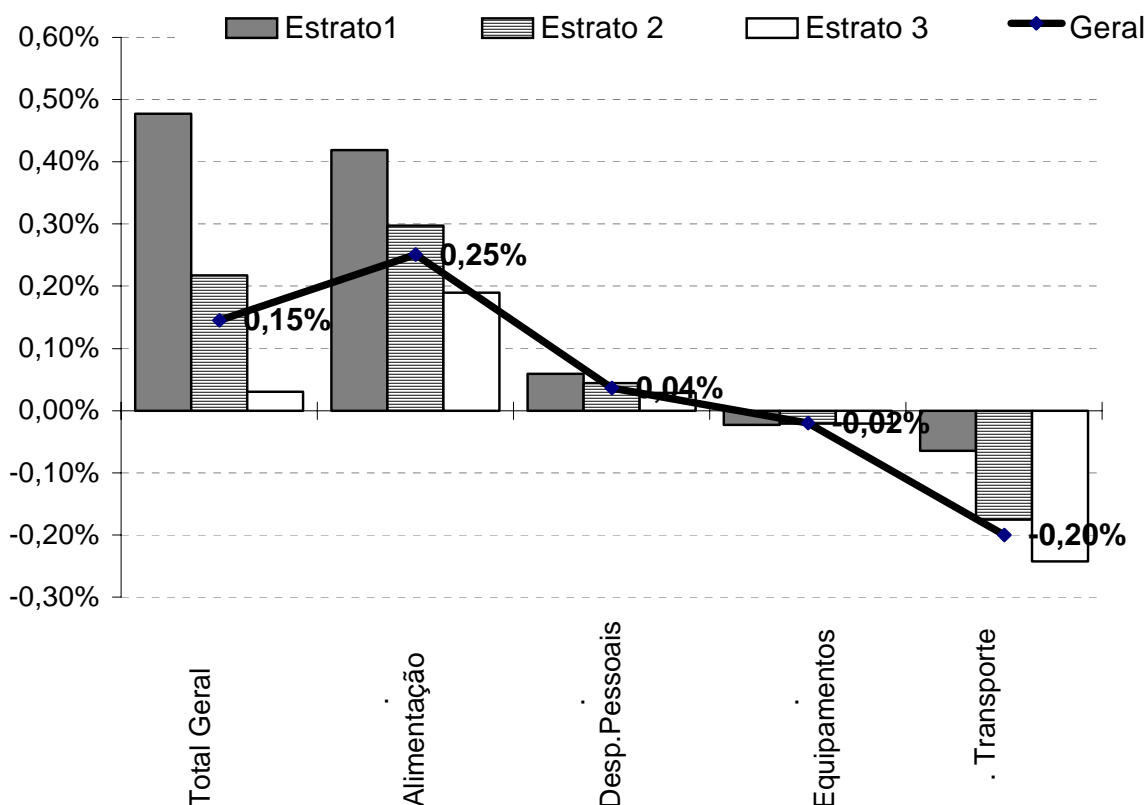

Fonte: DIEESE

Inflação Acumulada

Nos últimos 12 meses – entre julho de 2006 e junho último – o ICV-DIEESE acumula alta de 4,50 %. No primeiro semestre deste ano - de janeiro a junho - sua taxa é de 2,62%, superior à registrada para todo o ano de 2006 (2,57%).

As taxas mensais e anuais de janeiro de 2006 até junho de 2007 (Tabela 4 e Gráfico 3) apontam um crescimento inflacionário superior, neste primeiro semestre, quando comparado a igual período de 2006.

As taxas anuais de 2006 compreendidas entre janeiro e maio, apesar de elevadas, revelam comportamento acentuadamente decrescente. No restante dos meses estas taxas se mantêm em patamares baixos, com pequenas oscilações e 2006 termina com inflação de 2,57%.

Neste ano, de 2007, as taxas anuais indicam comportamento distinto daquele verificado em igual período de 2006, ou seja, estas se mostram crescentes ao longo de todo o 1º semestre, registrando apenas ligeira queda em março.

Caso as taxas mensais para o 2º semestre sejam semelhantes às verificadas em 2006, a inflação do ano será da ordem de 4,50%. Porém, a análise das taxas mensais do último semestre de 2006, não permite supor que as futuras taxas de 2007, situem-se no mesmo patamar de igual período do ano passado.

Espera-se ainda para este ano eventuais reajustes nos serviços de utilidade pública (água, telefonia, transporte coletivo etc.) que, dependendo do índice aplicado, poderão resultar em inflação crescente neste próximo semestre.

TABELA 4
Índice do Custo de Vida
(ICV-DIEESE)
Taxas Mensais e Anuais
São Paulo jan/06 a jun/07

Mês/ano	Taxas Mensais (%)	Taxas Anuais (%)
jan/06	0,72	4,34
fev/06	0,12	4,13
mar/06	0,52	3,83
abr/06	-0,06	3,26
mai/06	-0,37	2,47
jun/06	-0,21	2,44
jul/06	-0,14	2,47
ago/06	0,32	2,80
set/06	0,39	2,46
out/06	0,27	2,16
nov/06	0,33	2,11
dez/06	0,65	2,57
jan/07	0,95	2,80
fev/07	0,21	2,90
mar/07	0,25	2,62
abr/07	0,41	3,09
mai/07	0,63	4,13
jun/07	0,15	4,50

Fonte: DIEESE

GRÁFICO 3
Índice do Custo de Vida (ICV-DIEESE)
Taxas Anuais
São Paulo jan/06 a jun/07

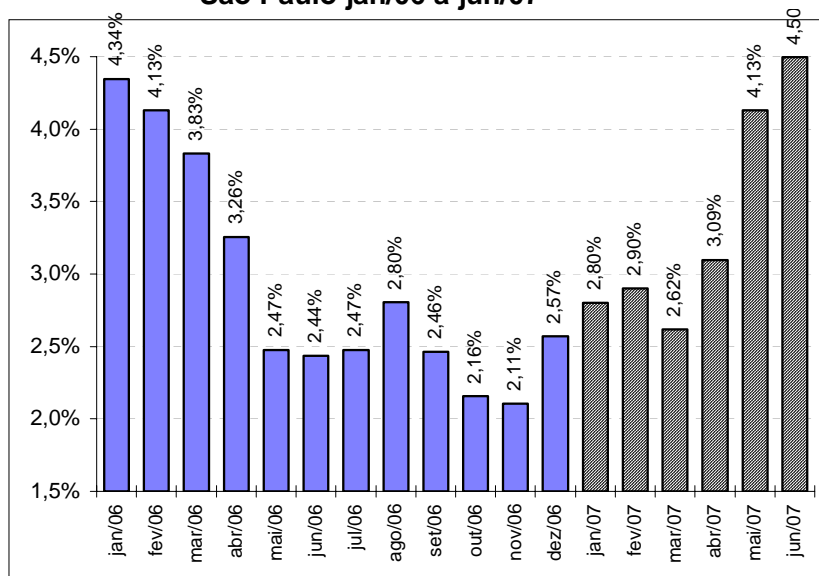

Fonte: DIEESE

A Tabela 5 apresenta as taxas acumuladas no ano e em 12 meses para o índice geral e por estrato de renda, segundo os diferentes grupos e subgrupos do ICV-DIEESE. As taxas anuais - de julho de 2006 a junho de 2007 - apresentaram o seguinte comportamento com relação à renda familiar: 1º estrato, alta de 5,30%; 2º, de 4,66%; e 3º, 4,25%. As taxas deste semestre foram: estrato 1, 2,34%; estrato 2, 2,30%; e estrato 3, 2,84%.

O aumento de 2,62% verificado entre janeiro e junho resultou das seguintes variações:

- *Educação e Leitura (5,29%)* – houve forte elevação em ambos os subgrupos: educação (5,36%) e leitura (4,32%);
- *Alimentação (4,20%)* – Foi verificada alta generalizada em todos os subgrupos: produtos *in natura* e semi-elaborados (4,46%), indústria alimentícia (4,19%) e alimentação fora do domicílio (3,71%);
- *Vestuário (-1,27%)* – O DIEESE identificou deflação nas roupas (-2,64%) e pequena variação nos calçados (0,91%);
- *Equipamento Doméstico (-0,99%)* – Todos seus subgrupos tiveram queda generalizada e semelhante;
- *Transporte (1,54%)* – Os seus subgrupos acusaram taxas pequenas neste ano: individual (1,99%) e coletivo (0,46%).

Nos últimos 12 meses, de julho de 2006 a junho de 2007, a taxa acumulada é de 4,50%, muito semelhante à inflação anual de 2005 (4,54%).

Os grupos e subgrupos com taxas distintas da anual (4,50%) foram:

- *Alimentação (8,62%)* – Todos os seus subgrupos apresentaram fortes reajustes. O mais marcante foi o dos produtos *in natura* e semi-elaborados (13,23%), seguido pela alimentação fora do domicílio (7,11%) e indústria alimentícia (4,82%);
- *Despesas Pessoais (6,40%)* – Foram verificados diferentes aumentos: de 11,32% no subgrupo fumo e acessórios, e de 3,36%, na higiene e limpeza;
- *Educação e Leitura (5,24%)* – O subgrupo educação (5,53%) apresentou reajuste significativo e a leitura (1,14%) uma pequena alta;
- *Transporte (4,07%)* – Este grupo, apesar de registrar taxa inferior ao índice geral, teve variações muito distintas em seus subgrupos: individual, 0,12%; e coletivo, 15,25%;
- *Equipamento Doméstico (-2,77%)* – Os subgrupos eletrodomésticos (-5,09%) e rouparia (-6,51%) apresentaram fortes quedas. Já os utensílios (-1,72%) e móveis (1,41%) tiveram variações menores;
- *Vestuário (-2,68%)* – Houve deflação acentuada nas roupas (-4,64%) e certa estabilidade nos calçados (0,56%).

TABELA 5
Índice do Custo de Vida (ICV-DIEESE)
Taxas acumuladas no ano e em doze meses por grupo e subgrupo
Geral e por estrato de renda - Município de São Paulo (em %)

Grupos e subgrupos	Variação no Ano (jan/2007 a mai/2007) (%)				Variação Anual (jun/2006 a mai/2007) (%)			
	Geral	Estrato 1	Estrato 2	Estrato 3	Geral	Estrato 1	Estrato 2	Estrato 3
Total Geral	2,62	2,34	2,30	2,84	4,50	5,30	4,66	4,25
.Alimentação	4,20	4,31	4,16	4,24	8,62	8,79	8,62	8,58
.In natura e semi-elaborados	4,46	5,11	4,32	4,39	13,23	13,37	12,78	13,60
.Indústria da alimentação	4,19	3,57	4,14	4,49	4,82	4,27	4,74	5,11
.Fora do domicílio	3,71	3,67	3,71	3,73	7,11	7,12	7,24	7,06
.Habitação	2,20	1,19	1,55	2,77	3,01	2,29	2,48	3,49
.Locação, impostos e condomínio	3,26	2,39	2,31	3,84	4,67	3,60	3,66	5,33
.Operação do domicílio	1,77	0,73	1,13	2,40	2,30	1,82	1,95	2,69
.Conservação	2,06	1,42	2,13	2,17	2,96	2,33	2,88	3,13
.Equipamento Doméstico	-0,99	-0,62	-1,14	-1,03	-2,77	-1,52	-3,61	-2,63
.Eletrodomésticos	-0,92	-0,38	-1,10	-1,14	-5,09	-2,86	-6,18	-4,99
.Utensílios	-1,57	-2,25	-0,90	-1,46	-1,72	-0,74	-1,60	-2,02
.Móveis	-0,83	-0,32	-1,02	-0,83	1,41	1,89	1,12	1,38
.Rouparia	-1,07	0,40	-2,55	-0,20	-6,51	-6,20	-7,04	-6,21
.Transporte	1,54	0,61	0,96	1,94	4,07	8,89	5,67	2,86
.Individual	1,99	1,47	1,42	2,20	0,12	-0,74	-0,66	0,41
.Coletivo	0,46	0,23	0,30	0,77	15,25	13,71	16,11	15,53
.Vestuário	-1,27	-1,00	-0,86	-1,53	-2,68	-2,33	-2,22	-3,06
.Roupas	-2,64	-2,40	-2,11	-2,86	-4,64	-4,49	-4,23	-4,88
.Calçados	0,91	0,88	0,82	0,99	0,56	0,61	0,63	0,50
.Educação e Leitura	5,29	4,32	4,89	5,43	5,24	4,66	4,94	5,34
.Educação	5,36	4,67	5,02	5,47	5,53	4,96	5,25	5,62
.Leitura	4,32	-2,83	3,22	4,70	1,14	-1,47	0,83	1,26
.Saúde	2,40	2,34	2,34	2,44	3,36	3,09	3,17	3,46
.Assistência médica	2,67	2,77	2,75	2,64	3,70	3,64	3,63	3,72
.Medicamentos e produtos farmacêuticos	1,33	1,57	1,23	1,28	1,80	2,10	1,73	1,70
.Recreação	0,65	0,45	0,64	0,73	0,98	0,58	0,85	1,16
.Produtos	-0,60	-0,25	-0,91	-0,52	-0,55	-0,36	-1,21	-0,31
.Serviços	2,95	1,99	3,36	2,96	3,83	2,69	4,51	3,80
.Despesas Pessoais	2,30	2,35	2,46	2,18	6,40	6,98	6,78	6,01
.Higiene e beleza	2,79	3,05	3,13	2,52	3,36	3,45	3,58	3,21
.Fumo e acessórios	1,58	1,58	1,58	1,59	11,32	11,20	11,32	11,38
.Despesas diversas	6,41	4,65	4,76	7,58	10,87	9,26	9,33	11,90
.Animais	3,81	3,81	3,81	3,81	9,10	9,10	9,10	9,10
.Comunicação	19,05	10,32	10,76	22,39	19,05	10,32	10,76	22,39

Fonte: DIEESE

Inflação, segundo hábitos de consumo das famílias

As taxas distintas de inflação, por estrato de renda sugeriram a realização de uma análise para mostrar as diferenças nos hábitos de consumo das famílias segundo o poder de compra.

Os dados da Tabela 6 e do Gráfico 4 evidenciam as estruturas de gastos de cada segmento da sociedade. Cinco grupos – Alimentação, Habitação, Transporte, Educação e Saúde - respondem por mais de 86% dos gastos das famílias. Cada grupo de despesa participa com percentuais distintos, no total dos gastos, segundo o poder aquisitivo das famílias. Dentro de cada grupo, as distribuições das despesas também diferem de acordo com a renda familiar.

TABELA 6
Índice do Custo de Vida (ICV-DIEESE)
Ponderação de maio de 2007 por grupo e subgrupo, segundo estratos de renda
Município de São Paulo

Grupos e subgrupos	Estrato 1 (%)	Estrato 2 (%)	Estrato 3 (%)
Total dos principais Grupos	86,98	86,69	88,64
. Alimentação	34,01	29,70	21,51
. . In natura e semi-elaborados	16,22	13,55	7,77
. . Indústria da Alimentação	13,79	12,00	7,86
. . Fora do Domicílio	4,00	4,15	5,88
. Habitação	26,11	23,71	22,16
. . Locação, Impostos e Condomínio	6,19	5,65	6,28
. . Operação do Domicílio	17,11	14,84	12,42
. . Conservação	2,81	3,22	3,46
. Transporte	11,81	16,14	18,69
. . Individual	3,63	9,52	15,33
. . Coletivo	8,18	6,62	3,37
. Educação e Leitura	3,72	4,58	10,01
. . Educação	3,56	4,27	9,38
. . Leitura	0,16	0,31	0,62
. Saúde	11,34	12,56	16,27
. . Assistência Médica	7,32	9,21	13,94
. . Medicamentos e Produtos Farmacêuticos	4,01	3,29	2,29

Fonte: DIEESE

Dos dez grupos que compõem o ICV-DIEESE, cinco respondem pela maioria das despesas das famílias paulistanas, nas seguintes proporções: estrato 1, 86,98%; estrato 2, 86,69%; e estrato 3, 88,64%.

Os gastos com Alimentação representam um peso grande para as famílias de baixa renda, do estrato 1 (34,01%). Observa-se que à medida que o poder aquisitivo aumenta, a participação destas despesas diminui no dispêndio total, correspondendo a 29,70%, para o estrato 2 e a 21,51%, para o estrato 3. A análise desagregada pelos subgrupos da Alimentação aponta que esta correlação negativa entre peso e renda se verifica no subgrupo produtos *in natura* e semi-elaborados: estrato 1, 16,22%; estrato 2, 13,55%; e estrato 3, 7,77%. O mesmo ocorre entre os produtos da indústria alimentícia: 13,79%, para o estrato 1; 12,00%, estrato 2 e 7,86%, para o estrato 3. Por outro lado, no subgrupo alimentação fora do domicílio, há uma correlação positiva do peso *versus* renda, provavelmente porque as famílias de maior poder aquisitivo destinam boa parte de seus gastos para restaurantes e lanchonetes, o que não ocorre com tanta ênfase para as mais pobres. Assim, o peso fica em 4,00%, para o 1º estrato; 4,15%, para o 2º; e 5,88%, para o 3º.

Comportamento semelhante à Alimentação é observado para o grupo Habitação, cujo peso por estrato na composição dos índices diminui à medida que a renda aumenta: estrato 1, 26,11%; estrato 2, 23,71%; e estrato 3, 22,16%. Para os subgrupos locação, impostos e condomínio e conservação do domicílio, os pesos não diferem muito entre estratos de renda, situando-se no primeiro caso, em torno de 6%, e no segundo, em cerca de 3%. A maior diferença é detectada na operação do domicílio, cuja ponderação é decrescente com a renda familiar: 17,11%, para o estrato 1; 14,84%, para o 2; e 12,42%, para o 3. O motivo deste comportamento é que neste subgrupo estão serviços essenciais como: eletricidade, água e esgoto e gás de cozinha que representam um gasto significativo para a população de baixo poder aquisitivo.

No Transporte, o gasto familiar torna-se proporcionalmente maior à medida que a renda aumenta. Assim, no 1º estrato, seu peso é de 11,81%; em seguida, vem o 2º estrato, com 16,14% e o 3º, com 18,69%. Curioso é observar as ponderações de seus subgrupos. No individual, a importância é crescente, e passa de 3,63%, para o estrato 1; a 9,52%, para o 2; e atinge um peso quatro vezes maior – de 15,33% - para o 3º estrato. Desempenho inverso é detectado no transporte coletivo, cuja participação é decrescente com o poder aquisitivo: estrato 1, 8,18%; estrato 2, 6,62%; e estrato 3, 3,37%. Ou seja, as famílias, à medida que a renda aumenta, substituem o transporte coletivo pelo individual.

Os gastos com Educação são acentuadamente crescentes com a renda familiar: 1º estrato, 3,72%; 2º estrato, 4,58%; e 3º estrato, 10,01%.

Os pesos das despesas com Saúde, por estrato de renda, mostram comportamento semelhante ao do grupo Transporte, ou seja, é crescente com a renda familiar: estrato 1, 11,34%; estrato 2, 12,56%; e estrato 3, 16,27%. A análise de seus subgrupos, no entanto, apresenta desempenho inverso. A assistência médica aumenta com a renda: estrato 1, 7,32%; estrato 2, 9,21%; e estrato 3, 13,94%. Os gastos com medicamentos e produtos farmacêuticos, ao contrário, diminuem: estrato 1, 4,01%; estrato 2, 3,29%; e estrato 3, 2,29%.

Este estudo revela como os hábitos de consumo dos paulistanos são muito diferentes conforme o seu poder aquisitivo. Os principais gastos das famílias de menor nível de renda (estrato 1) respondem por 55,30% das despesas e estão concentrados em quatro subgrupos: produtos *in natura* e semi-elaborados (16,22%); indústria alimentícia (13,79%), operação do domicílio (17,11%) e transporte coletivo (8,18%).

Por outro lado, as famílias de renda elevada, estrato 3, distribuem entre quatro subgrupos, 51,07% de seus gastos. As proporções são as seguintes: transporte individual, 15,33%; assistência médica, 13,94%; operação do domicílio, 12,42%; e educação, 9,38%.

Esta análise ajuda a entender porque as pessoas muitas vezes reclamam dos índices de inflação calculados por diferentes instituições. Individualmente, cada família sofre o impacto das alterações nos preços relativos, segundo os seus hábitos de consumo, que estão relacionados não só com as suas necessidades, mas também com o seu poder de compra.

GRÁFICO 4
Índice do Custo de Vida (ICV-DIEESE)
Ponderação de maio de 2007 por grupo, segundo estratos de renda
Município de São Paulo.

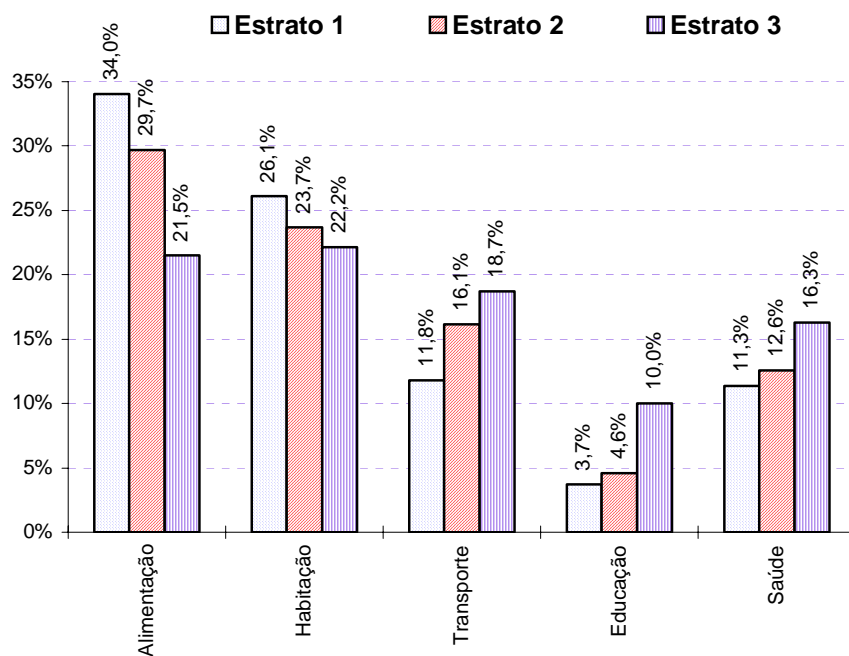

Fonte: DIEESE

Índice do Custo de Vida no Município de São Paulo - ICV-DIEESE
junho de 2007
Índice Geral

DENOMINAÇÃO	VARIAÇÃO	CONTRIBUIÇÃO	PONDERAÇÃO
TOTAL GERAL	0,1455	0,1455	100,0000
ALIMENTAÇÃO	0,9861	0,2510	25,4521
<i>Produtos in natura e semi-elaborados</i>	1,0341	0,1086	10,5046
<i>Indústria da Alimentação</i>	1,1750	0,1151	9,7956
<i>Alimentação Fora do Domicílio</i>	0,5293	0,0273	5,1519
HABITAÇÃO	0,2850	0,0657	23,0539
<i>Locação, Impostos e Condomínio</i>	0,1868	0,0114	6,1037
<i>Operação do Domicílio</i>	0,0808	0,0110	13,6391
<i>Conservação do Domicílio</i>	1,3072	0,0433	3,3111
EQUIPAMENTO DOMÉSTICO	-0,5473	-0,0205	3,7462
<i>Eletrodomésticos e Equipamentos</i>	-0,6676	-0,0123	1,8414
<i>Utensílios Domésticos</i>	-0,5335	-0,0028	0,5273
<i>Móveis</i>	-0,4513	-0,0052	1,1618
<i>Rouparia</i>	-0,0714	-0,0002	0,2157
TRANSPORTE	-1,1713	-0,2005	17,1142
<i>Individual</i>	-1,6406	-0,2005	12,2192
<i>Coletivo</i>	0,0000	0,0000	4,8951
VESTUÁRIO	-0,0478	-0,0015	3,1273
<i>Roupas</i>	-0,5666	-0,0102	1,7948
<i>Calçados</i>	0,6982	0,0081	1,1539
EDUCAÇÃO E LEITURA	0,0577	0,0045	7,7396
<i>Educação</i>	0,0333	0,0024	7,2607
<i>Leitura</i>	0,4281	0,0021	0,4789
SAÚDE	0,0193	0,0028	14,5162
<i>Assistência Médica</i>	0,0242	0,0028	11,6456
<i>Medicamentos e Produtos Farmacêuticos</i>	-0,0050	-0,0001	2,8256
RECREAÇÃO	0,1613	0,0022	1,3695
<i>Produtos</i>	-0,4535	-0,0040	0,8825
<i>Serviços</i>	1,2754	0,0062	0,4870
DESPESAS PESSOAIS	1,0553	0,0367	3,4736
<i>Higiene e Beleza</i>	0,7095	0,0149	2,0944
<i>Fumo e Acessórios</i>	1,5803	0,0218	1,3793
DESPESAS DIVERSAS	1,2673	0,0052	0,4073
<i>Animais</i>	1,5716	0,0052	0,3284
<i>Comunicação</i>	0,0000	0,0000	0,0789

**Índice do Custo de Vida no Município de São Paulo – ICV-DIEESE
Junho de 2007**

Estrato 1 - Famílias com renda inferior (renda média = R\$ 377,49*) (em%)

DENOMINAÇÃO	VARIAÇÃO	CONTRIBUIÇÃO	PONDERAÇÃO
GRUPOS E SUBGRUPOS	0,4778	0,4778	100,0000
ALIMENTAÇÃO	1,2324	0,4192	34,0124
<i>Produtos in natura e semi-elaborados</i>	1,6899	0,2741	16,2199
<i>Indústria da Alimentação</i>	0,8763	0,1208	13,7900
<i>Alimentação Fora do Domicílio</i>	0,6056	0,0242	4,0025
HABITAÇÃO	0,2738	0,0715	26,1064
<i>Locação, Impostos e Condomínio</i>	0,1682	0,0104	6,1876
<i>Operação do Domicílio</i>	0,0872	0,0149	17,1057
<i>Conservação do Domicílio</i>	1,6405	0,0461	2,8131
EQUIPAMENTO DOMÉSTICO	-0,6514	-0,0234	3,5945
<i>Eletrodomésticos e Equipamentos</i>	-0,5407	-0,0103	1,9108
<i>Utensílios Domésticos</i>	-1,5488	-0,0086	0,5566
<i>Móveis</i>	-0,4486	-0,0042	0,9380
<i>Rouparia</i>	-0,1360	-0,0003	0,1891
TRANSPORTE	-0,5482	-0,0647	11,8103
<i>Individual</i>	-1,7820	-0,0647	3,6331
<i>Coletivo</i>	0,0000	0,0000	8,1772
VESTUÁRIO	0,1641	0,0056	3,4115
<i>Roupas</i>	-0,2777	-0,0051	1,8414
<i>Calçados</i>	0,6146	0,0088	1,4277
EDUCAÇÃO E LEITURA	0,0676	0,0025	3,7166
<i>Educação</i>	0,0528	0,0019	3,5557
<i>Leitura</i>	0,3958	0,0006	0,1608
SAÚDE	0,0187	0,0021	11,3371
<i>Assistência Médica</i>	0,0149	0,0011	7,3248
<i>Medicamentos e Produtos Farmacêuticos</i>	0,0256	0,0010	4,0123
RECREAÇÃO	0,0425	0,0003	0,7553
<i>Produtos</i>	-0,2316	-0,0012	0,5189
<i>Serviços</i>	0,6439	0,0015	0,2365
DESPESAS PESSOAIS	1,2223	0,0593	4,8498
<i>Higiene e Beleza</i>	0,9010	0,0231	2,5646
<i>Fumo e Acessórios</i>	1,5829	0,0362	2,2852
DESPESAS DIVERSAS	1,3539	0,0055	0,4060
<i>Animais</i>	1,5716	0,0055	0,3498
<i>Comunicação</i>	0,0000	0,0000	0,0562

Fonte: DIEESE

* Valores de junho de 1996, quando foi introduzida a ponderação atual do ICV

Índice do Custo de Vida no Município de São Paulo – ICV-DIEESE

Junho de 2007

Estrato 2 - Famílias com renda intermediária (renda média = R\$ 934,17*) (em%)

DENOMINAÇÃO	VARIAÇÃO	CONTRIBUIÇÃO	PONDERAÇÃO
GRUPOS E SUBGRUPOS	0,2168%	0,2168%	100,0000%
. ALIMENTAÇÃO	1,0001%	0,2970%	29,6992%
. . <i>Produtos in-natura e semi-elaborados</i>	1,0040%	0,1361%	13,5546%
. . <i>Indústria da Alimentação</i>	1,1982%	0,1438%	11,9986%
. . <i>Alimentação Fora do Domicílio</i>	0,4136%	0,0171%	4,1460%
. HABITAÇÃO	0,2724%	0,0646%	23,7092%
. . <i>Locação, Impostos e Condomínio</i>	0,1881%	0,0106%	5,6473%
. . <i>Operação do Domicílio</i>	0,0800%	0,0119%	14,8382%
. . <i>Conservação do Domicílio</i>	1,3055%	0,0421%	3,2237%
. EQUIPAMENTOS DOMÉSTICOS	-0,4781%	-0,0208%	4,3495%
. . <i>Eletrodomésticos e Equipamentos</i>	-0,6314%	-0,0144%	2,2842%
. . <i>Utensílios Domésticos</i>	0,0176%	0,0001%	0,4829%
. . <i>Móveis</i>	-0,4682%	-0,0062%	1,3256%
. . <i>Rouparia</i>	-0,0982%	-0,0003%	0,2568%
. TRANSPORTE	-1,0871%	-0,1754%	16,1359%
. . <i>Individual</i>	-1,8435%	-0,1754%	9,5151%
. . <i>Coletivo</i>	0,0000%	0,0000%	6,6208%
. VESTUÁRIO	-0,1382%	-0,0049%	3,5305%
. . <i>Roupas</i>	-0,7007%	-0,0131%	1,8655%
. . <i>Calçados</i>	0,5946%	0,0086%	1,4533%
. EDUCAÇÃO E LEITURA	0,0811%	0,0037%	4,5827%
. . <i>Educação</i>	0,0584%	0,0025%	4,2701%
. . <i>Leitura</i>	0,3917%	0,0012%	0,3125%
. SAÚDE	0,0117%	0,0015%	12,5592%
. . <i>Assistência Médica</i>	0,0151%	0,0014%	9,2084%
. . <i>Medicamentos e Prod. Farmaceuticos</i>	-0,0024%	-0,0001%	3,2922%
. RECREAÇÃO	0,2376%	0,0027%	1,1503%
. . <i>Produtos</i>	-0,3964%	-0,0029%	0,7262%
. . <i>Serviços</i>	1,3233%	0,0056%	0,4241%
. DESPESAS PESSOAIS	1,1131%	0,0441%	3,9611%
. . <i>Higiene e Beleza</i>	0,7626%	0,0172%	2,2615%
. . <i>Fumo e Acessórios</i>	1,5795%	0,0268%	1,6996%
. DESPESAS DIVERSAS	1,3417%	0,0043%	0,3224%
. . <i>Animais</i>	1,5716%	0,0043%	0,2752%
. . <i>Comunicação</i>	0,0000%	0,0000%	0,0472%

Fonte: DIEESE

* Valores de junho de 1996, quando foi introduzida a ponderação atual do ICV

**Índice do Custo de Vida no Município de São Paulo - ICV-DIEESE
Junho de 2007**

Estrato 3 - Famílias com renda superior (renda média = R\$ 2.792,90*) (em)

DENOMINAÇÃO	VARIAÇÃO	CONTRIBUIÇÃO	PONDERAÇÃO
GRUPOS E SUBGRUPOS	0,0308	0,0308	100,0000
ALIMENTAÇÃO	0,8815	0,1897	21,5147
<i>Produtos in natura e semi-elaborados</i>	0,7203	0,0560	7,7727
<i>Indústria da Alimentação</i>	1,2846	0,1009	7,8573
<i>Alimentação Fora do Domicílio</i>	0,5563	0,0327	5,8847
HABITAÇÃO	0,2918	0,0646	22,1555
<i>Locação, Impostos e Condomínio</i>	0,1912	0,0120	6,2783
<i>Operação do Domicílio</i>	0,0770	0,0096	12,4208
<i>Conservação do Domicílio</i>	1,2463	0,0431	3,4563
EQUIPAMENTO DOMÉSTICO	-0,5836	-0,0207	3,5506
<i>Eletrodomésticos e Equipamentos</i>	-0,8184	-0,0135	1,6528
<i>Utensílios Domésticos</i>	-0,3338	-0,0018	0,5455
<i>Móveis</i>	-0,4703	-0,0054	1,1469
<i>Rouparia</i>	0,0092	0,0000	0,2054
TRANSPORTE	-1,2985	-0,2427	18,6908
<i>Individual</i>	-1,5836	-0,2427	15,3259
<i>Coletivo</i>	0,0000	0,0000	3,3650
VESTUÁRIO	-0,1780	-0,0050	2,8091
<i>Roupas</i>	-0,7530	-0,0129	1,7191
<i>Calçados</i>	0,7916	0,0073	0,9218
EDUCAÇÃO E LEITURA	0,0523	0,0052	10,0066
<i>Educação</i>	0,0264	0,0025	9,3838
<i>Leitura</i>	0,4411	0,0027	0,6228
SAÚDE	0,0206	0,0034	16,2749
<i>Assistência Médica</i>	0,0277	0,0039	13,9358
<i>Medicamentos e Produtos Farmacêuticos</i>	-0,0285	-0,0007	2,2895
RECREAÇÃO	0,1735	0,0028	1,6260
<i>Produtos</i>	-0,4793	-0,0050	1,0369
<i>Serviços</i>	1,3228	0,0078	0,5891
DESPESAS PESSOAIS	0,9638	0,0283	2,9411
<i>Higiene e Beleza</i>	0,6207	0,0117	1,8889
<i>Fumo e Acessórios</i>	1,5797	0,0166	1,0521
DESPESAS DIVERSAS	1,2045	0,0052	0,4307
<i>Animais</i>	1,5716	0,0052	0,3301
<i>Comunicação</i>	0,0000	0,0000	0,1006

Fonte: DIEESE

* Valores de junho de 1996, quando foi introduzida a ponderação atual do ICV

**Variações acumuladas dos itens componentes do ICV-DIEESE
Índice Geral**

DENOMINAÇÃO	MENSAL junho/07	TRIMESTRAL abr/2007 a jun/2007	SEMESTRAL jan/2006 a jun/2007	NO ANO jan/2007 a jun/2007	ANUAL jul/2006 a jun/2007
TOTAL GERAL	0,1455	1,1875	2,6194	2,6194	4,4951
.ALIMENTAÇÃO	0,9861	1,5658	4,2005	4,2005	8,6214
.Produtos in natura e semi-elaborados	1,0341	0,5108	4,4560	4,4560	13,2332
.Indústria da Alimentação	1,1750	2,5362	4,1868	4,1868	4,8245
.Alimentação Fora do Domicílio	0,5293	1,9123	3,7066	3,7066	7,1058
.HABITAÇÃO	0,2850	2,3107	2,2000	2,2000	3,0128
.Locação, Impostos e Condomínio	0,1868	4,1419	3,2578	3,2578	4,6698
.Operação do Domicílio	0,0808	1,6875	1,7686	1,7686	2,2993
.Conservação do Domicílio	1,3072	1,5882	2,0553	2,0553	2,9641
.EQUIPAMENTO DOMÉSTICO	-0,5473	-0,9459	-0,9943	-0,9943	-2,7723
.Eletrodomésticos e Equipamentos	-0,6676	-1,2693	-0,9248	-0,9248	-5,0941
.Utensílios Domésticos	-0,5335	-0,6892	-1,5667	-1,5667	-1,7175
.Móveis	-0,4513	-0,7509	-0,8287	-0,8287	1,4142
.Rouparia	-0,0714	0,1518	-1,0685	-1,0685	-6,5136
.TRANSPORTE	-1,1713	0,0450	1,5443	1,5443	4,0735
.Individual	-1,6406	0,0633	1,9909	1,9909	0,1181
.Coletivo	0,0000	0,0000	0,4640	0,4640	15,2526
.VESTUÁRIO	-0,0478	0,4149	-1,2730	-1,2730	-2,6824
.Roupas	-0,5666	-0,0056	-2,6407	-2,6407	-4,6358
.Calçados	0,6982	1,2249	0,9076	0,9076	0,5595
.EDUCAÇÃO E LEITURA	0,0577	0,1942	5,2943	5,2943	5,2424
.Educação	0,0333	0,2084	5,3596	5,3596	5,5258
.Leitura	0,4281	-0,0203	4,3196	4,3196	1,1422
.SAÚDE	0,0193	1,0282	2,4045	2,4045	3,3578
.Assistência Médica	0,0242	0,8079	2,6716	2,6716	3,7038
.Medicamentos e Produtos Farmacêuticos	-0,0050	1,9478	1,3325	1,3325	1,8041
.RECREAÇÃO	0,1613	0,3859	0,6482	0,6482	0,9800
.Produtos	-0,4535	-0,4600	-0,5993	-0,5993	-0,5522
.Serviços	1,2754	1,9290	2,9498	2,9498	3,8295
.DESPESAS PESSOAIS	1,0553	2,3901	2,3039	2,3039	6,3974
.Higiene e Beleza	0,7095	2,8978	2,7881	2,7881	3,3617
.Fumo e Acessórios	1,5803	1,6351	1,5832	1,5832	11,3190
.DESPESAS DIVERSAS	1,2673	5,6254	6,4125	6,4125	10,8673
.Animais	1,5716	5,9763	3,8078	3,8078	9,0953
.Comunicação	0,0000	4,1664	19,0462	19,0462	19,0462

Fonte: DIEESE

Variações acumuladas dos itens componentes do ICV-DIEESE
Estrato 1

DENOMINAÇÃO	MENSAL junho/07	TRIMESTRAL abr/2007 a jun/2007	SEMESTRAL jan/2006 a jun/2007	No ANO jan/2007 a jun/2007	ANUAL jul/2006 a jun/2007
TOTAL GERAL	0,4778	1,1716	2,3367	2,3367	5,2987
.ALIMENTAÇÃO	1,2324	1,5802	4,3128	4,3128	8,7915
.Produtos in natura e semi-elaborados	1,6899	1,2460	5,1059	5,1059	13,3745
.Indústria da Alimentação	0,8763	1,8386	3,5709	3,5709	4,2667
.Alimentação Fora do Domicílio	0,6056	2,0656	3,6742	3,6742	7,1161
.HABITAÇÃO	0,2738	1,3809	1,1932	1,1932	2,2919
.Locação, Impostos e Condomínio	0,1682	3,6449	2,3856	2,3856	3,6034
.Operação do Domicílio	0,0872	0,5762	0,7309	0,7309	1,8179
.Conservação do Domicílio	1,6405	1,4377	1,4193	1,4193	2,3345
.EQUIPAMENTO DOMÉSTICO	-0,6514	-1,1376	-0,6151	-0,6151	-1,5240
.Eletrodomésticos e Equipamentos	-0,5407	-1,5003	-0,3811	-0,3811	-2,8632
.Utensílios Domésticos	-1,5488	-1,3964	-2,2507	-2,2507	-0,7403
.Móveis	-0,4486	-0,5553	-0,3159	-0,3159	1,8896
.Rouparia	-0,1360	0,4387	0,3955	0,3955	-6,1996
.TRANSPORTE	-0,5482	0,0648	0,6061	0,6061	8,8920
.Individual	-1,7820	0,2137	1,4671	1,4671	-0,7392
.Coletivo	0,0000	0,0000	0,2349	0,2349	13,7063
.VESTUÁRIO	0,1641	0,4999	-1,0004	-1,0004	-2,3322
.Roupas	-0,2777	0,1040	-2,3952	-2,3952	-4,4861
.Calçados	0,6146	1,0599	0,8836	0,8836	0,6125
.EDUCAÇÃO E LEITURA	0,0676	0,1802	4,3231	4,3231	4,6594
.Educação	0,0528	0,1893	4,6729	4,6729	4,9559
.Leitura	0,3958	-0,0187	-2,8272	-2,8272	-1,4720
.SAÚDE	0,0187	1,2136	2,3428	2,3428	3,0904
.Assistência Médica	0,0149	0,7530	2,7709	2,7709	3,6411
.Medicamentos e Produtos Farmacêuticos	0,0256	2,0650	1,5703	1,5703	2,1004
.RECREAÇÃO	0,0425	0,4142	0,4454	0,4454	0,5786
.Produtos	-0,2316	0,1347	-0,2506	-0,2506	-0,3647
.Serviços	0,6439	1,0278	1,9932	1,9932	2,6936
.DESPESAS PESSOAIS	1,2223	2,5202	2,3458	2,3458	6,9766
.Higiene e Beleza	0,9010	3,3009	3,0455	3,0455	3,4503
.Fumo e Acessórios	1,5829	1,6638	1,5769	1,5769	11,2020
.DESPESAS DIVERSAS	1,3539	5,4721	4,6522	4,6522	9,2611
.Animais	1,5716	5,9763	3,8078	3,8078	9,0953
.Comunicação	0,0000	2,3946	10,3198	10,3198	10,3198

Fonte: DIEESE

Variações acumuladas dos itens componentes do ICV-DIEESE
Estrato 2

DENOMINAÇÃO	MENSAL junho/07	TRIMESTRAL abr/2007 a jun/2007	SEMESTRAL jan/2006 a jun/2007	NO ANO jan/2007 a jun/2007	ANUAL jul/2006 a jun/2007
TOTAL GERAL	0,2168	1,0677	2,2983	2,2983	4,6625
.ALIMENTAÇÃO	1,0001	1,4345	4,1621	4,1621	8,6225
. <i>Produtos in natura e semi-elaborados</i>	1,0040	0,5063	4,3200	4,3200	12,7752
. <i>Indústria da Alimentação</i>	1,1982	2,4385	4,1395	4,1395	4,7374
. <i>Alimentação Fora do Domicílio</i>	0,4136	1,6154	3,7109	3,7109	7,2380
.HABITAÇÃO	0,2724	1,6735	1,5488	1,5488	2,4802
. <i>Locação, Impostos e Condomínio</i>	0,1881	3,4715	2,3106	2,3106	3,6618
. <i>Operação do Domicílio</i>	0,0800	1,0400	1,1349	1,1349	1,9500
. <i>Conservação do Domicílio</i>	1,3055	1,5109	2,1322	2,1322	2,8805
.EQUIPAMENTO DOMÉSTICO	-0,4781	-0,9620	-1,1392	-1,1392	-3,6114
. <i>Eletrodomésticos e Equipamentos</i>	-0,6314	-1,3142	-1,0965	-1,0965	-6,1807
. <i>Utensílios Domésticos</i>	0,0176	0,2249	-0,8952	-0,8952	-1,6040
. <i>Móveis</i>	-0,4682	-0,8610	-1,0241	-1,0241	1,1220
. <i>Rouparia</i>	-0,0982	-0,5600	-2,5461	-2,5461	-7,0398
.TRANSPORTE	-1,0871	0,0249	0,9553	0,9553	5,6715
. <i>Individual</i>	-1,8435	0,0425	1,4216	1,4216	-0,6601
. <i>Coletivo</i>	0,0000	0,0000	0,3047	0,3047	16,1112
.VESTUÁRIO	-0,1382	0,3615	-0,8618	-0,8618	-2,2213
. <i>Roupas</i>	-0,7007	-0,0595	-2,1070	-2,1070	-4,2294
. <i>Calçados</i>	0,5946	1,0883	0,8177	0,8177	0,6290
.EDUCAÇÃO E LEITURA	0,0811	0,2199	4,8937	4,8937	4,9366
. <i>Educação</i>	0,0584	0,2377	5,0193	5,0193	5,2515
. <i>Leitura</i>	0,3917	-0,0186	3,2173	3,2173	0,8296
.SAÚDE	0,0117	1,0931	2,3427	2,3427	3,1710
. <i>Assistência Médica</i>	0,0151	0,8134	2,7521	2,7521	3,6307
. <i>Medicamentos e Produtos Farmacêuticos</i>	-0,0024	1,8858	1,2289	1,2289	1,7345
.RECREAÇÃO	0,2376	0,4227	0,6417	0,6417	0,8476
. <i>Produtos</i>	-0,3964	-0,5006	-0,9083	-0,9083	-1,2097
. <i>Serviços</i>	1,3233	2,0164	3,3638	3,3638	4,5116
.DESPESAS PESSOAIS	1,1131	2,5866	2,4581	2,4581	6,7766
. <i>Higiene e Beleza</i>	0,7626	3,3214	3,1331	3,1331	3,5752
. <i>Fumo e Acessórios</i>	1,5795	1,6328	1,5809	1,5809	11,3179
.DESPESAS DIVERSAS	1,3417	5,4582	4,7570	4,7570	9,3323
. <i>Animais</i>	1,5716	5,9763	3,8078	3,8078	9,0953
. <i>Comunicação</i>	0,0000	2,4886	10,7575	10,7575	10,7575

Fonte: DIEESE

Variações acumuladas dos itens componentes do ICV - DIEESE

Estrato 3

DENOMINAÇÃO	MENSAL junho/07	TRIMESTRAL abr/2007 a jun/2007	SEMESTRAL jan/2006 a jun/2007	NO ANO jan/2007 a jun/2007	ANUAL jul/2006 a jun/2007
TOTAL GERAL	0,0308	1,2217	2,8382	2,8382	4,2520
.ALIMENTAÇÃO	0,8815	1,5828	4,2433	4,2433	8,5774
.Produtos in natura e semi-elaborados	0,7203	-0,0236	4,3866	4,3866	13,5977
.Indústria da Alimentação	1,2846	2,9036	4,4889	4,4889	5,1148
.Alimentação Fora do Domicílio	0,5563	1,9903	3,7269	3,7269	7,0607
.HABITAÇÃO	0,2918	2,8455	2,7658	2,7658	3,4919
.Locação, Impostos e Condomínio	0,1912	4,5244	3,8420	3,8420	5,3264
.Operação do Domicílio	0,0770	2,3519	2,3975	2,3975	2,6869
.Conservação do Domicílio	1,2463	1,6513	2,1668	2,1668	3,1343
.EQUIPAMENTO DOMÉSTICO	-0,5836	-0,9377	-1,0326	-1,0326	-2,6298
.Eletrodomésticos e Equipamentos	-0,8184	-1,3333	-1,1369	-1,1369	-4,9905
.Utensílios Domésticos	-0,3338	-0,6679	-1,4551	-1,4551	-2,0172
.Móveis	-0,4703	-0,7802	-0,8291	-0,8291	1,3834
.Rouparia	0,0092	0,6723	-0,1990	-0,1990	-6,2147
.TRANSPORTE	-1,2985	0,0454	1,9375	1,9375	2,8647
.Individual	-1,5836	0,0555	2,2025	2,2025	0,4083
.Coletivo	0,0000	0,0000	0,7664	0,7664	15,5333
.VESTUÁRIO	-0,1780	0,3422	-1,5250	-1,5250	-3,0586
.Roupas	-0,7530	-0,1211	-2,8641	-2,8641	-4,8825
.Calçados	0,7916	1,3718	0,9890	0,9890	0,4980
.EDUCAÇÃO E LEITURA	0,0523	0,1949	5,4251	5,4251	5,3372
.Educação	0,0264	0,2091	5,4732	5,4732	5,6205
.Leitura	0,4411	-0,0209	4,7045	4,7045	1,2584
.SAÚDE	0,0206	0,9680	2,4403	2,4403	3,4631
.Assistência Médica	0,0277	0,8143	2,6362	2,6362	3,7242
.Medicamentos e Produtos Farmacêuticos	-0,0285	1,9133	1,2826	1,2826	1,6966
.RECREAÇÃO	0,1735	0,4022	0,7264	0,7264	1,1613
.Produtos	-0,4793	-0,4972	-0,5236	-0,5236	-0,3056
.Serviços	1,3228	1,9964	2,9633	2,9633	3,8020
.DESPESAS PESSOAIS	0,9638	2,2138	2,1809	2,1809	6,0095
.Higiene e Beleza	0,6207	2,5493	2,5176	2,5176	3,2121
.Fumo e Acessórios	1,5797	1,6226	1,5875	1,5875	11,3777
.DESPESAS DIVERSAS	1,2045	5,7008	7,5779	7,5779	11,9009
.Animais	1,5716	5,9763	3,8078	3,8078	9,0953
.Comunicação	0,0000	4,7929	22,3914	22,3914	22,3914

Fonte: DIEESE