

São Paulo, 9 de janeiro de 2006

Nota à imprensa

2005 tem menor inflação em sete anos

O custo de vida no município de São Paulo registrou, em 2005, a menor elevação dos últimos sete anos, segundo cálculos do DIEESE – Departamento Intersindical de Estatística e Estudos Socioeconômicos. Entre janeiro e dezembro de 2005, o Índice do Custo de Vida (ICV-DIEESE) subiu 4,54%, taxa superior apenas à verificada em 1998 (0,49%), e a segunda menor de toda a história do indicador, iniciada em 1959. A taxa do ano passado foi, ainda, 3,16 pontos percentuais inferior à de 2004 (7,70%).

Nos últimos 12 meses, a variação acumulada anual, que começou 2005 em ascensão, voltou a recuar nos dois últimos meses do ano, permitindo chegar à segunda menor taxa do ICV. A Tabela 1 e o Gráfico 1 permitem avaliar a trajetória do índice anual nos últimos 12 meses: em janeiro, a taxa situava-se em 7,12%, e subiu nos meses seguintes até atingir o ponto mais alto em abril (8,50%). A partir de então, as variações anuais apresentaram um comportamento declinante até agosto (4,89%), voltando a crescer em setembro (5,34%) e outubro (5,37%). Nos dois últimos meses de 2005, novembro (4,90%) e dezembro (4,54%) as taxas anuais reduziram-se novamente, e terminaram o ano com a menor variação para o período.

Quando são considerados os estratos de renda para os quais o ICV-DIEESE é calculado, verifica-se uma correlação positiva, com taxas mais baixas para as famílias de menor poder aquisitivo. O estrato 1, que corresponde à estrutura de gastos de 1/3 das famílias mais pobres (renda média = R\$ 377,49*), registrou a menor elevação, com taxa de 3,80%. Para o estrato 2, que contempla os gastos das famílias com nível intermediário de rendimento (renda média = R\$ 934,17*), a taxa foi de 4,09%, enquanto para o estrato 3, que se refere às famílias de maior poder aquisitivo (renda média = R\$ 2.792,90*), a taxa ficou em 4,94%.

* Os níveis de rendimento referem-se aos valores definidos para junho de 1996, quando da implantação da atual ponderação.

TABELA 1
Índice do Custo de Vida
(ICV-DIEESE)
Taxas Mensais e Anuais
Município de São Paulo
janeiro a dezembro de 2005

| Mês/ano | Taxas mensais | Taxa anuais |
|---------|---------------|-------------|
| jan/05 | 0,91% | 7,12% |
| fev/05 | 0,32% | 7,66% |
| mar/05 | 0,81% | 8,03% |
| abr/05 | 0,50% | 8,50% |
| mai/05 | 0,39% | 8,46% |
| jun/05 | -0,17% | 7,08% |
| jul/05 | -0,17% | 5,61% |
| ago/05 | 0,00% | 4,89% |
| set/05 | 0,72% | 5,34% |
| out/05 | 0,57% | 5,37% |
| nov/05 | 0,38% | 4,90% |
| dez/05 | 0,19% | 4,54% |

Fonte: DIEESE

GRÁFICO 1
Índice do Custo de Vida (ICV-DIEESE)
Taxas Anuais
Município de São Paulo janeiro a dezembro de 2005

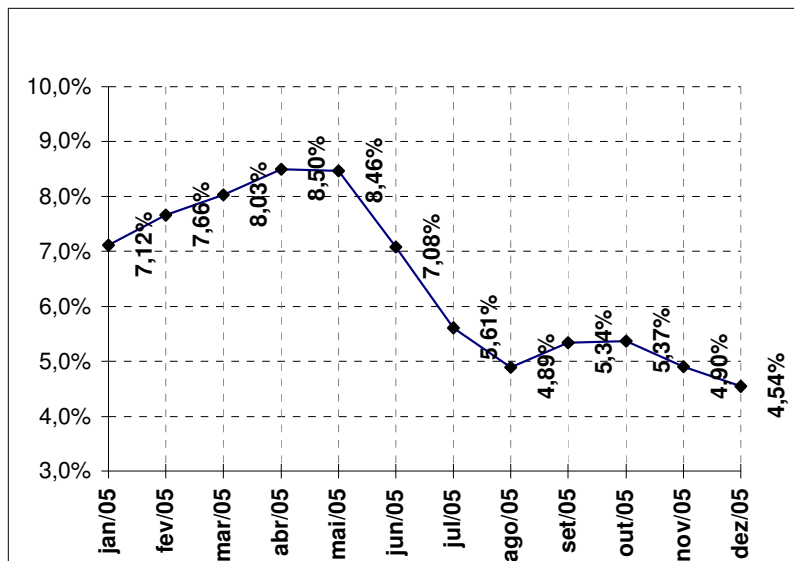

Fonte: DIEESE

Transportes, Educação e Leitura e Saúde foram os grupos que mais subiram em 2005, os três com variações bem superiores à taxa geral, de 4,54%:

- *Transportes (9,62%)*: os reajustes ocorreram tanto no subgrupo individual (7,75%) como no coletivo (15,00%). Dentre os produtos e serviços que mais aumentaram, destacaram-se ônibus urbano (17,65%); bilhete de metrô múltiplo de 10 (17,65%); bilhete de metrô múltiplo de 2 (16,67%); ônibus intermunicipal (15,29%); ônibus interestadual (14,46%); trem de subúrbio (12,28%); óleo diesel (11,90%); IPVA (11,23%); seguro obrigatório (9,83%); gasolina (8,23%) e álcool (8,22%).
- *Educação e Leitura (8,28%)*, que registrou a maior taxa no subgrupo educação, com aumentos expressivos para os cursos formais (9,26%), cujas taxas variaram entre 8,13% (maternal) até 9,92% (5ª a 8ª série). No subgrupo da leitura (6,10%), as altas mais expressivas foram apuradas em revistas de TV (11,33%) e jornais (8,06%).

- *Saúde (6,37%)*: os subgrupos assistência médica (6,37%) e medicamentos e produtos farmacêuticos (6,43%) tiveram taxas semelhantes. No primeiro, a alta deveu-se aos reajustes ocorridos nas consultas médicas (6,45%) e nos seguros e convênios médicos (6,40%). Nos medicamentos, chama atenção o reajuste dos analgésicos (9,81%) e dos remédios para as vias respiratórias (8,55%). Os demais aumentaram de forma semelhante, com taxas em torno de 5,5%.

Os grupos com variações bem inferiores ao índice geral foram:

- *Vestuário (-0,25%)*, que apresentou queda acentuada nas roupas (-3,02%) e alta nos calçados (4,39%).
- *Recreação (0,89%)* teve menor reajuste nos produtos (0,25%) e maior taxa nos serviços (2,18%).
- *Despesas Pessoais (0,92%)*, pequena variação resultou de aumento no subgrupo higiene e beleza (1,70%) e de ligeira queda em fumo e acessórios (-0,31%).
- *Equipamento doméstico (1,04%)*, com as seguintes taxas em seus subgrupos: móveis (-1,00%), eletrodomésticos (0,26%), rouparia (3,04%) e utensílios (8,12%).

A tabela 2 fornece as taxas acumuladas de 2005 por grupo e subgrupo do ICV-DIEESE e para o índice geral e por estrato de renda.

TABELA 2
Índice do Custo de Vida (ICV-DIEESE)
Geral e por Estrato de renda
Taxas Acumuladas no ano por grupo e subgrupo
Município de São Paulo - 2005

| Grupos e subgrupos | Variação Anual (janeiro a dezembro de 2005) | | | |
|--|---|---------------|---------------|---------------|
| | Geral | Estrato 1 | Estrato 2 | Estrato 3 |
| Total Geral | 4,54% | 3,80% | 4,09% | 4,94% |
| .Alimentação | 3,14% | 2,52% | 2,73% | 3,69% |
| .Produtos <i>in natura</i> e semi-elaborados | 3,06% | 2,46% | 2,86% | 3,65% |
| .Indústria da alimentação | 1,73% | 1,43% | 1,50% | 2,03% |
| .Alimentação fora do domicílio | 6,31% | 7,03% | 6,29% | 6,18% |
| .Habitação | 2,52% | 1,81% | 2,13% | 2,95% |
| .Locação, impostos e condomínio | 3,28% | 2,48% | 2,80% | 3,67% |
| .Operação do domicílio | 1,92% | 1,08% | 1,68% | 2,43% |
| .Conservação do domicílio | 3,65% | 5,00% | 3,11% | 3,61% |
| .Equipamento Doméstico | 1,04% | 1,38% | 0,03% | 1,37% |
| .Eletrodomésticos e equipamentos | 0,26% | 1,10% | -1,09% | 0,69% |
| .Utensílios domésticos | 8,12% | 8,63% | 8,65% | 7,89% |
| .Móveis | -1,00% | -2,74% | -0,72% | -0,97% |
| .Rouparia | 3,04% | 5,25% | 0,29% | 4,03% |
| .Transportes | 9,62% | 13,11% | 10,51% | 8,81% |
| .Individual | 7,75% | 7,73% | 7,58% | 7,81% |
| .Coletivo | 15,00% | 15,92% | 15,47% | 13,98% |
| .Vestuário | -0,25% | -0,27% | 0,40% | -0,52% |
| .Roupas | -3,02% | -3,43% | -2,46% | -2,99% |
| .Calçados | 4,39% | 4,22% | 4,41% | 4,37% |
| .Educação e Leitura | 8,28% | 8,26% | 8,33% | 8,27% |
| .Educação | 8,44% | 8,36% | 8,52% | 8,43% |
| .Leitura | 6,10% | 6,30% | 6,03% | 6,10% |
| .Saúde | 6,37% | 6,54% | 6,46% | 6,30% |
| .Assistência médica | 6,37% | 6,43% | 6,45% | 6,34% |
| .Medicamentos e produtos farmacêuticos | 6,43% | 6,74% | 6,56% | 6,18% |
| .Recreação | 0,89% | 1,02% | 0,86% | 0,93% |
| .Produtos | 0,25% | 0,84% | 0,15% | 0,24% |
| .Serviços | 2,18% | 1,45% | 2,20% | 2,29% |
| .Despesas Pessoais | 0,92% | 0,40% | 0,43% | 1,41% |
| .Higiene e beleza | 1,70% | 0,89% | 0,97% | 2,38% |
| .Fumo e acessórios | -0,31% | -0,19% | -0,32% | -0,36% |
| .Despesas diversas | 7,63% | 8,31% | 8,26% | 7,18% |
| .Animais | 8,91% | 8,91% | 8,91% | 8,91% |
| .Comunicação | 2,25% | 4,75% | 4,62% | 1,32% |

Fonte: DIEESE

Os preços em 2005 e previsão para 2006

Para analisar o comportamento dos preços ao longo de 2005, os itens do ICV-DIEESE foram classificados segundo três hipóteses de estabilidade:

- Taxas menores de -1,0%, preços “deflacionados”;
- Taxas entre $\pm 1,0\%$, preços “estáveis”;
- Taxas maiores de 1,0%, preços “inflacionados”.

Ao longo de 2005, a maioria dos itens do ICV apresentou um comportamento estável (Tabela 3 e Gráfico 2). A partir de junho, as variações mensais com comportamento “inflacionário”, não atingiram a 30% dos itens, sendo que a menor participação foi detectada em agosto (19,0%). Já o percentual de bens e serviços com “deflação” foi superior a 20% nos meses de agosto (26,3%), julho (25,9%), dezembro (22,1%) e novembro (20,2%). De um modo geral, esta participação situou-se em torno de 18,0%.

O que se depreende desta análise é um comportamento de preços bastante estável, com predominância de bens e serviços com taxas entre $\pm 1,00\%$, e certo equilíbrio entre a porcentagem de itens com variações “inflacionárias” e aqueles com “deflação”.

Tabela 3
Índice do Custo de Vida (ICV-DIEESE)
Comportamento dos preços em 2005 segundo parâmetros de estabilidade
Município de São Paulo – janeiro a dezembro de 2005

| mês/ano | deflação | estáveis | inflação | (em %) |
|---------|----------|----------|----------|-------------|
| | | | | Taxa Mensal |
| jan/05 | 15,8 | 47,8 | 36,4 | 0,91 |
| fev/05 | 19,5 | 50,5 | 30,0 | 0,32 |
| mar/05 | 14,3 | 56,9 | 28,8 | 0,81 |
| abr/05 | 14,5 | 47,0 | 38,6 | 0,50 |
| mai/05 | 15,3 | 49,3 | 35,4 | 0,39 |
| jun/05 | 18,0 | 59,8 | 22,2 | -0,17 |
| jul/05 | 25,9 | 53,4 | 20,7 | -0,17 |
| ago/05 | 26,3 | 54,7 | 19,0 | 0,00 |
| set/05 | 18,4 | 53,0 | 28,6 | 0,72 |
| out/05 | 19,9 | 52,5 | 27,6 | 0,57 |
| nov/05 | 20,2 | 56,2 | 23,6 | 0,38 |
| dez/05 | 22,1 | 55,9 | 22,1 | 0,19 |

Fonte: DIEESE

GRÁFICO 2
Índice do Custo de Vida (ICV-DIEESE)
Comportamento dos preços em 2005 segundo parâmetros de estabilidade
Município de São Paulo- janeiro a dezembro de 2005

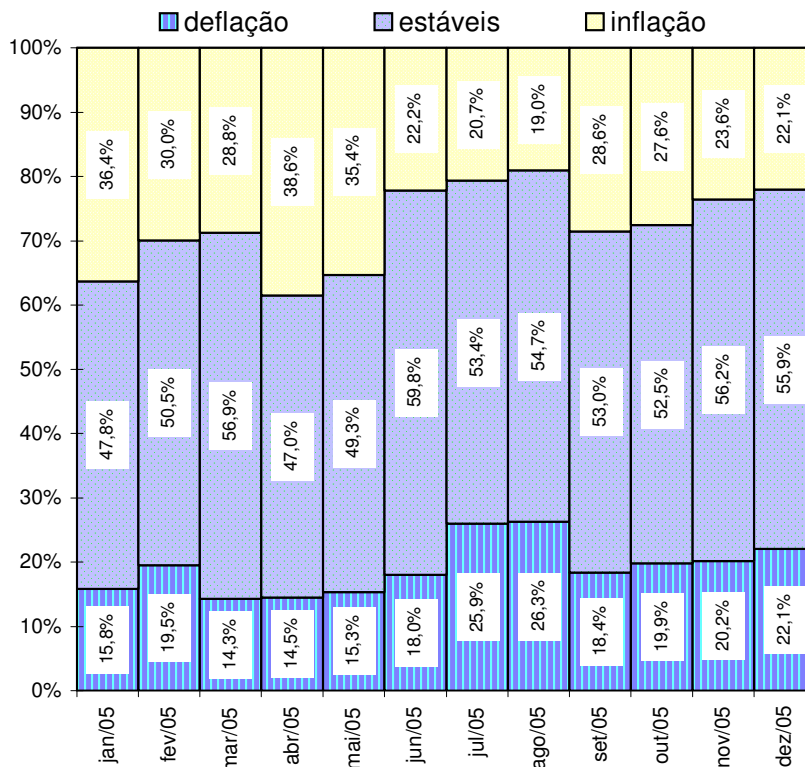

Fonte: DIEESE

Outra abordagem dos preços pode ser feita agregando-se os itens do ICV-DIEESE de acordo com a sua formação no mercado consumidor paulistano (Tabela 4). Assim, os produtos e serviços foram classificados em três grupos, segundo o seu desempenho no mercado:

- *Preços públicos/administrados*: compreende os bens e serviços cujos valores são determinados exogenamente às forças de mercado. São preços estabelecidos pelo poder público ou indexados nos contratos de privatizações, com por exemplo, as tarifas de água e esgoto, eletricidade, telefonia, transporte coletivo, impostos etc.
- *Preços oligopolizados* são aqueles cujos fornecedores dominam grande parte do mercado consumidor, como no caso dos medicamentos, seguros e convênios médicos, produtos de higiene e limpeza, material de construção etc.

- *Preços de concorrência:* são aqueles que enfrentam as forças da oferta e demanda do mercado consumidor.

Para uma inflação acumulada neste ano de 4,54%, os preços que mais subiram foram os pertencentes ao grupo dos Públicos/Administrados (6,43%), com reajuste tanto nos produtos (7,17%) como nos serviços (6,04%).

No grupo dos Oligopólios (4,83%), a maior taxa foi observada nos serviços (6,41%), pois os produtos (2,55%) tiveram reajustes bem menores.

Quanto aos demais itens da economia, os concorrenciais (3,75%), que representam 61,2% dos gastos familiares, foram os que menos tiveram aumento, em especial os produtos (2,56%), uma vez que, o subgrupo serviços (5,53%) apresentou taxa superior ao índice geral.

Tabela 4
Índice do Custo de Vida (ICV-DIEESE)
Pesos, contribuições e taxas segundo os grupos de mercado e tipos de subgrupo
Município de São Paulo - Janeiro a dezembro de 2005

| Mercado | Tipo | Peso de dez/04 | Contribuição | Taxas 2005 |
|------------------------|--------------|-----------------------|---------------------|-------------------|
| Públicos/Administrados | produtos | 8,2% | 0,59% | 7,17% |
| | serviços | 15,3% | 0,92% | 6,04% |
| | Total | 23,5% | 1,51% | 6,43% |
| Oligopólio | produtos | 6,2% | 0,16% | 2,55% |
| | serviços | 9,0% | 0,58% | 6,41% |
| | Total | 15,2% | 0,73% | 4,83% |
| Concorrencial | produtos | 36,7% | 0,94% | 2,56% |
| | serviços | 24,6% | 1,36% | 5,53% |
| | Total | 61,2% | 2,30% | 3,75% |
| Total Global | | 100% | 4,54% | 4,55% |

Fonte: DIEESE

Se a inflação de 2005, medida pelo ICV-DIEESE, foi de 4,54%, a taxa estimada para 2006 situa-se entre 3,0% e 3,5%, o que representa, portanto, uma queda, em relação ao índice de 2005, da ordem de 1,5 ponto percentual (pp). No entanto, para que esta previsão se concretize há necessidade que a economia não sofra choques externos e que os preços públicos e administrados sejam reajustados no máximo em torno de 3,0%.

Inflação em dezembro continua em queda

No mês de dezembro, o custo de vida medido pelo DIEESE - Departamento Intersindical de Estatística e Estudos Socioeconômicos – para o município de São Paulo, registrou taxa de 0,19%, 0,19 ponto percentual inferior à apurada em novembro (0,38%). Transportes (0,14 pp), Alimentação(0,06 pp) e Habitação (0,03 pp) foram os grupos que determinaram o registro de taxa positiva no mês. Por outro lado, Despesas Pessoais (-0,01pp) e Equipamento Doméstico (-0,03pp) contribuíram para reduzi-la.

As taxas, contribuições e ponderações dos grupos e subgrupos, que compõem o ICV-DIEESE, encontram-se na Tabela 5 e Gráfico 3.

TABELA 5
Índice do Custo de Vida (ICV-DIEESE)
Taxas, contribuições e ponderações por grupo e subgrupo
Município de São Paulo – dezembro 2005

| Grupos e subgrupos | Variação % | Contribuição pp | Ponderação % |
|------------------------------------|---------------|--------------------|-----------------|
| Total Geral | 0,19 | 0,19 | 100,00 |
| <i>Transportes</i> | <i>0,84</i> | <i>0,14</i> | <i>16,66</i> |
| Individual | 1,16 | 0,14 | 12,12 |
| Coletivo | 0,00 | 0,00 | 4,54 |
| <i>Alimentação</i> | <i>0,24</i> | <i>0,06</i> | <i>25,56</i> |
| <i>In natura</i> e semi-elaborados | 0,76 | 0,08 | 10,62 |
| Indústria da alimentação | -0,40 | -0,04 | 10,02 |
| Alimentação fora do domicílio | 0,42 | 0,02 | 4,91 |
| <i>Habitação</i> | <i>0,13</i> | <i>0,03</i> | <i>23,24</i> |
| Locação, impostos e condomínio | 0,40 | 0,02 | 6,01 |
| Operação do domicílio | 0,05 | 0,01 | 13,92 |
| Conservação do domicílio | 0,02 | 0,00 | 3,31 |
| <i>Despesas Pessoais</i> | <i>-0,40</i> | <i>-0,01</i> | <i>3,44</i> |
| Higiene e beleza | -0,65 | -0,01 | 2,12 |
| Fumo e acessórios | 0,01 | 0,00 | 1,32 |
| <i>Equipamento doméstico</i> | <i>-0,63</i> | <i>-0,03</i> | <i>4,17</i> |
| Eletrodomésticos | -1,14 | -0,02 | 2,16 |
| Utensílios domésticos | 0,20 | 0,00 | 0,56 |
| Móveis | -0,35 | 0,00 | 1,21 |
| Rouparia | 0,54 | 0,00 | 0,25 |

Fonte: DIEESE

A alta nas despesas com Transportes (0,84%) deveu-se, unicamente, ao subgrupo individual (1,16%) tendo como origem o reajuste dos combustíveis (1,94%), em especial o álcool (6,75%). As tarifas dos transportes coletivos não tiveram alteração.

O grupo Alimentação (0,24%) apresentou maiores reajustes nos produtos *in natura* e semi-elaborados (0,76%) e na alimentação fora do domicílio (0,42%). Entre os produtos da indústria alimentícia (-0,40%), verificou-se deflação.

As principais taxas de variações dos produtos *in natura* e semi-elaborados foram:

- *Frutas* (3,25%), cujos maiores aumentos verificaram-se no abacate (15,88%), laranja (7,55%), morango (7,16%) e melancia (7,01%). Retrações foram observadas no preço do kiwi (-13,88%), ameixa (-11,18%) e uva (-7,96%).
- *Hortaliças* (1,00%), com alta na alface (3,46%) e escarola (3,43%) e queda nos seguintes produtos: agrião (-3,69%), cheiro verde (-3,14%) e couve (-2,24%).
- *Legumes* (- 6,21%), resultado de queda generalizada, com destaque para vagem (-9,38%), tomate (-8,19%) e pepino (-8,02%).
- *Raízes e tubérculos* (8,77%), que registrou fortes reajustes na batata (23,44%) e cenoura (12,39%) e acentuadas quedas na mandioquinha (-10,92%), cebola (-5,70%) e alho (-3,18%).
- *Grãos* (2,23%), com alta no arroz (5,55%) e queda no feijão (-4,51%).
- *Carnes* (-0,13%), pequena queda na bovina (-0,23%) e alta na suína (1,29%).
- *Aves e ovos* (-1,37%), com baixa no preço do frango (-1,81%) e ligeira alta nos ovos (0,58%).
- *Peixes e frutos do mar* (-2,86%), item no qual chama atenção a baixa verificada no bacalhau (-12,37%).

Nos produtos da indústria alimentícia (-0,40%) foram apurados pequenos recuos em quase todos os produtos. Aqueles que apresentaram taxas positivas foram poucos e com variações de pequena monta, não merecendo maior destaque.

Na alimentação fora do domicílio (0,42%), o maior reajuste se deu nos lanches (0,81%), enquanto as refeições principais (0,14%) tiveram pequena alteração em seus valores.

GRÁFICO 3
Índice do Custo de Vida (ICV-DIEESE)
Índice geral e grupos
Município de São Paulo – dezembro de 2005

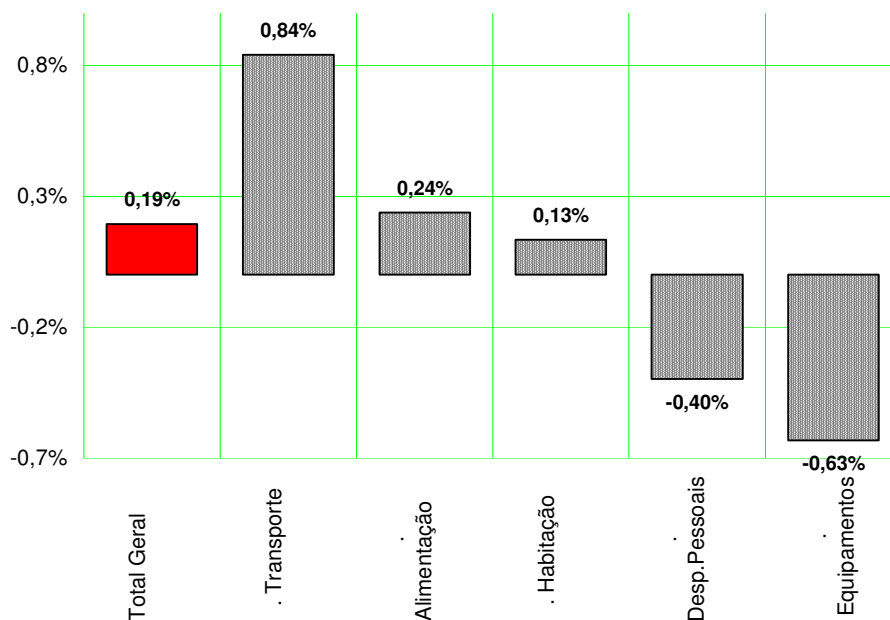

Fonte: DIEESE

A taxa positiva da Habitação (0,13%) tem como principal responsável o subgrupo locação, impostos e condomínio (0,40%), uma vez que os demais praticamente não tiveram modificação em seus valores: operação do domicílio (0,05%) e conservação (0,02%).

O grupo Equipamento Doméstico (- 0,63%) foi o que registrou a maior retração em seus preços, com taxas negativas para os eletrodomésticos (-1,14%) e móveis (-0,35%) e positivas para rouparia (0,54%) e utensílios (0,20%).

Dentre os subgrupos das Despesas Pessoais (-0,40%) apenas os produtos de higiene e beleza (-0,65%) apresentaram queda em seus preços; em fumo e acessórios (0,01%) houve estabilidade.

Índices por estrato de renda

O DIEESE – que além do índice geral também calcula mais três indicadores de inflação, segundo tercís de estratos de renda das famílias paulistanas – observou, em dezembro, uma correlação positiva entre o comportamento dos preços e a renda familiar, com aumentos menores para quem tem rendimento mais baixo. Assim, para o estrato 1, que corresponde à estrutura de gastos de 1/3 das famílias mais pobres (renda média = R\$ 377,49*), a taxa ficou em 0,11%. Para o estrato 2, que contempla os gastos das famílias com nível intermediário de rendimento (renda média = R\$ 934,17*), a taxa foi de 0,18%, enquanto para o estrato 3, que reúne famílias de maior poder aquisitivo (renda média = R\$ 2.792,90*), a alta chegou a 0,22%.

Em relação a novembro, todos os índices calculados pelo DIEESE caíram, como mostra a Tabela 6, sendo estas quedas mais acentuadas para os estratos 1 (-0,35 pp.) e 2 (-0,26 pp.) e menor para o 3 (-0,12pp.).

TABELA 6
Índice do Custo de Vida (ICV-DIEESE)
Taxa Geral e por Estrato de Renda
Município de São Paulo novembro e dezembro 2005

| Índices | nov/05 | dez/05 | Diferença |
|----------------|---------------|---------------|------------------|
| | % | % | pp |
| Geral | 0,38 | 0,19 | -0,19 |
| Estrato 1 | 0,47 | 0,11 | -0,35 |
| Estrato 2 | 0,44 | 0,18 | -0,26 |
| Estrato 3 | 0,34 | 0,22 | -0,12 |

Fonte: DIEESE

Os resultados díspares entre estratos de renda têm origem na forma como cada família distribui seus gastos, que se altera de acordo com o seu poder aquisitivo (Tabela 7 e Gráfico 4).

Como o aumento nos Transportes foi consequência do reajuste no combustível, as famílias de maior poder aquisitivo - que destinam uma parcela maior de seus gastos com locomoção via transporte individual frente às de menor renda, que se deslocam

* Os níveis de rendimento referem-se aos valores definidos para junho de 1996, quando da implantação da atual ponderação

predominantemente com o transporte coletivo - foram mais penalizadas pela alta. Assim, as contribuições deste grupo no cálculo das taxas por estrato foram crescentes com a renda familiar: estrato 1, 0,04 pp; estrato 2, 0,12 pp; e estrato 3, 0,17pp.

Comportamento inverso foi verificado no reajuste da alimentação, que afetou proporcionalmente mais as famílias de menor poder aquisitivo, do estrato 1 (0,09 pp), frente às do 2º (0,07 pp) e do 3º (0,05 pp) estratos.

TABELA 7
Índice do Custo de Vida (ICV-DIEESE)
Taxas e contribuições: geral e por estrato de renda
Município de São Paulo dezembro de 2005

| Grupos | Geral | | Estrato 1 | | Estrato 2 | | Estrato 3 | |
|-----------------------|-------------|-----------------|-------------|-----------------|-------------|-----------------|-------------|-----------------|
| | Taxa % | Contribuição pp | Taxa % | Contribuição pp | Taxa % | Contribuição pp | Taxa % | Contribuição pp |
| Total Geral | 0,19 | 0,19 | 0,11 | 0,11 | 0,18 | 0,18 | 0,22 | 0,22 |
| Transportes | 0,84 | 0,14 | 0,36 | 0,04 | 0,77 | 0,12 | 0,94 | 0,17 |
| Alimentação | 0,24 | 0,06 | 0,26 | 0,09 | 0,23 | 0,07 | 0,22 | 0,05 |
| Habitação | 0,13 | 0,03 | 0,15 | 0,04 | 0,17 | 0,04 | 0,11 | 0,03 |
| Educação e Leitura | 0,07 | 0,01 | 0,10 | 0,00 | 0,08 | 0,00 | 0,07 | 0,01 |
| Saúde | 0,00 | 0,00 | -0,03 | 0,00 | 0,01 | 0,00 | 0,00 | 0,00 |
| Vestuário | -0,02 | 0,00 | -0,07 | 0,00 | -0,02 | 0,00 | 0,01 | 0,00 |
| Despesas Diversas | -0,32 | 0,00 | -0,34 | 0,00 | -0,33 | 0,00 | -0,31 | 0,00 |
| Recreação | -0,10 | 0,00 | -0,28 | 0,00 | -0,11 | 0,00 | -0,08 | 0,00 |
| Despesas Pessoais | -0,40 | -0,01 | -0,46 | -0,02 | -0,41 | -0,02 | -0,36 | -0,01 |
| Equipamento Doméstico | -0,63 | -0,03 | -0,73 | -0,03 | -0,74 | -0,04 | -0,59 | -0,02 |

Fonte: DIEESE

As contribuições no cálculo das taxas do estrato 1 (0,04 pp) e estrato 2 (0,04 pp) em relação à Habitação foram iguais enquanto para o terceiro estrato (0,03 pp) ficou ligeiramente menor.

Dentre os grupos com queda em seus preços, as contribuições por estrato de renda foram ligeiramente decrescentes segundo a renda, no grupo Despesas Pessoais. No Equipamento Doméstico, foi mais acentuada para o estrato 2 (-0,04 pp) em comparação ao 1º (-0,03 pp) e 3º (-0,02 pp) estratos de renda.

Em dezembro o que se constatou foi uma predominância de preços estáveis no mercado paulistano.

GRÁFICO 4
Índice do Custo de Vida (ICV-DIEESE)
Contribuições : Geral e por Estrato de Renda
Município de São Paulo dezembro de 2005

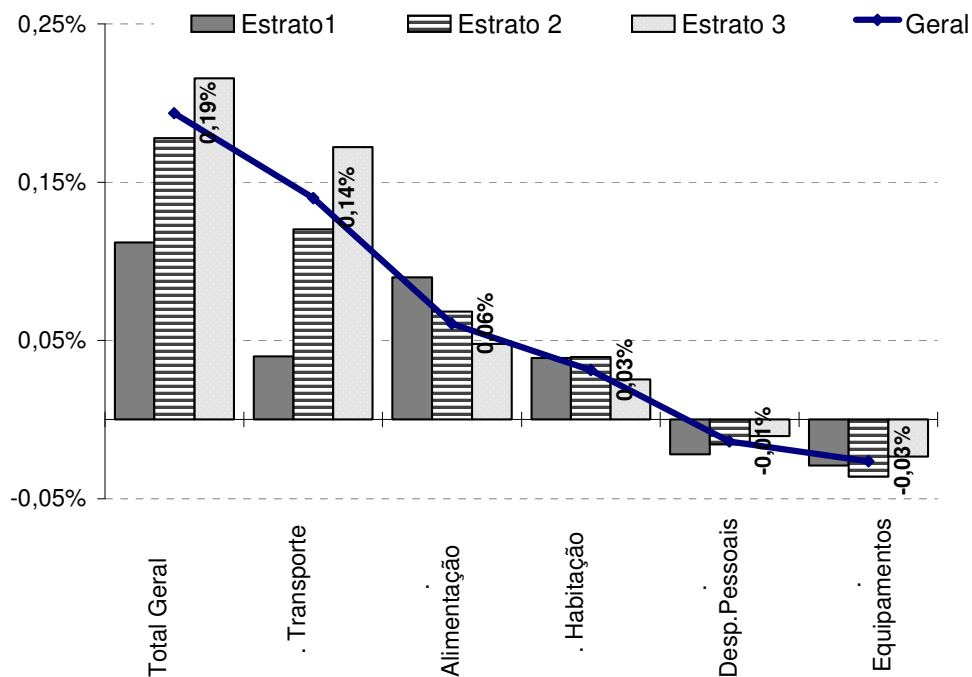

Fonte: DIEESE

Índice do Custo de Vida no Município de São Paulo - ICV-DIEESE
Dezembro de 2005
Índice Geral

| DENOMINAÇÃO | VARIAÇÃO | CONTRIBUIÇÃO | PONDERAÇÃO |
|--|----------|--------------|------------|
| TOTAL GERAL | 0,1936% | 0,1936% | 100,0000% |
| ALIMENTAÇÃO | 0,2373% | 0,0607% | 25,5603% |
| <i>Produtos in natura e semi-elaborados</i> | 0,7581% | 0,0805% | 10,6242% |
| <i>Indústria da Alimentação</i> | -0,4038% | -0,0405% | 10,0217% |
| <i>Alimentação Fora do Domicílio</i> | 0,4191% | 0,0206% | 4,9144% |
| HABITAÇÃO | 0,1345% | 0,0313% | 23,2412% |
| <i>Locação, Impostos e Condomínio</i> | 0,3981% | 0,0239% | 6,0123% |
| <i>Operação do Domicílio</i> | 0,0475% | 0,0066% | 13,9205% |
| <i>Conservação do Domicílio</i> | 0,0210% | 0,0007% | 3,3085% |
| EQUIPAMENTO DOMÉSTICO | -0,6331% | -0,0264% | 4,1727% |
| <i>Eletrodomésticos e Equipamentos</i> | -1,1420% | -0,0247% | 2,1622% |
| <i>Utensílios Domésticos</i> | 0,2033% | 0,0011% | 0,5566% |
| <i>Móveis</i> | -0,3470% | -0,0042% | 1,2068% |
| <i>Rouparia</i> | 0,5382% | 0,0013% | 0,2471% |
| TRANSPORTES | 0,8405% | 0,1400% | 16,6591% |
| <i>Individual</i> | 1,1558% | 0,1400% | 12,1150% |
| <i>Coletivo</i> | 0,0000% | 0,0000% | 4,5441% |
| VESTUÁRIO | -0,0177% | -0,0006% | 3,4276% |
| <i>Roupas</i> | -0,1785% | -0,0036% | 2,0155% |
| <i>Calçados</i> | 0,4482% | 0,0054% | 1,2136% |
| <i>Acessórios</i> | -1,2331% | -0,0024% | 0,1985% |
| EDUCAÇÃO E LEITURA | 0,0740% | 0,0055% | 7,3806% |
| <i>Educação</i> | 0,0120% | 0,0008% | 6,9035% |
| <i>Leitura</i> | 0,9715% | 0,0046% | 0,4770% |
| SAÚDE | -0,0026% | -0,0004% | 14,3156% |
| <i>Assistência Médica</i> | 0,0452% | 0,0052% | 11,4794% |
| <i>Aparelhos</i> | 0,0000% | 0,0000% | 0,0420% |
| <i>Medicamentos e Produtos Farmacêuticos</i> | -0,1988% | -0,0056% | 2,7943% |
| RECREAÇÃO | -0,1029% | -0,0015% | 1,4156% |
| <i>Produtos</i> | -0,5254% | -0,0050% | 0,9422% |
| <i>Serviços</i> | 0,7379% | 0,0035% | 0,4734% |
| DESPESAS PESSOAIS | -0,3976% | -0,0137% | 3,4434% |
| <i>Higiene e Beleza</i> | -0,6538% | -0,0139% | 2,1185% |
| <i>Fumo e Acessórios</i> | 0,0121% | 0,0002% | 1,3249% |
| DESPESAS DIVERSAS | -0,3206% | -0,0012% | 0,3838% |
| <i>Animais</i> | -0,3918% | -0,0012% | 0,3140% |
| <i>Comunicação</i> | 0,0000% | 0,0000% | 0,0698% |

Fonte: DIEESE

**Índice do Custo de Vida no Município de São Paulo – ICV-DIEESE
Dezembro de 2005**

Estrato 1 - Famílias com renda inferior (renda média = R\$ 377,49*)

| DENOMINAÇÃO | VARIAÇÃO | CONTRIBUIÇÃO | PONDERAÇÃO |
|--|----------|--------------|------------|
| TOTAL GERAL | 0,1121% | 0,1121% | 100,0000% |
| ALIMENTAÇÃO | 0,2635% | 0,0898% | 34,0795% |
| <i>Produtos in natura e semi-elaborados</i> | 0,6278% | 0,1022% | 16,2769% |
| <i>Indústria da Alimentação</i> | -0,2520% | -0,0353% | 14,0187% |
| <i>Alimentação Fora do Domicílio</i> | 0,6063% | 0,0229% | 3,7838% |
| HABITAÇÃO | 0,1468% | 0,0389% | 26,4697% |
| <i>Locação, Impostos e Condomínio</i> | 0,3495% | 0,0214% | 6,1334% |
| <i>Operação do Domicílio</i> | 0,0867% | 0,0152% | 17,5413% |
| <i>Conservação do Domicílio</i> | 0,0792% | 0,0022% | 2,7949% |
| EQUIPAMENTO DOMÉSTICO | -0,7348% | -0,0289% | 3,9266% |
| <i>Eletrodomésticos e Equipamentos</i> | -1,1529% | -0,0249% | 2,1620% |
| <i>Utensílios Domésticos</i> | 0,3609% | 0,0021% | 0,5805% |
| <i>Móveis</i> | -0,7363% | -0,0071% | 0,9700% |
| <i>Rouparia</i> | 0,5238% | 0,0011% | 0,2140% |
| TRANSPORTES | 0,3572% | 0,0399% | 11,1587% |
| <i>Individual</i> | 1,1021% | 0,0399% | 3,6162% |
| <i>Coletivo</i> | 0,0000% | 0,0000% | 7,5426% |
| VESTUÁRIO | -0,0721% | -0,0027% | 3,7071% |
| <i>Roupas</i> | -0,3313% | -0,0068% | 2,0559% |
| <i>Calçados</i> | 0,4335% | 0,0065% | 1,4900% |
| <i>Acessórios</i> | -1,4401% | -0,0023% | 0,1612% |
| EDUCAÇÃO E LEITURA | 0,1048% | 0,0037% | 3,5574% |
| <i>Educação</i> | 0,0249% | 0,0008% | 3,3877% |
| <i>Leitura</i> | 1,7024% | 0,0029% | 0,1696% |
| SAÚDE | -0,0287% | -0,0032% | 11,1298% |
| <i>Assistência Médica</i> | 0,0291% | 0,0021% | 7,1979% |
| <i>Medicamentos e Produtos Farmacêuticos</i> | -0,1345% | -0,0053% | 3,9319% |
| RECREAÇÃO | -0,2770% | -0,0022% | 0,7878% |
| <i>Produtos</i> | -0,3729% | -0,0021% | 0,5510% |
| <i>Serviços</i> | -0,0538% | -0,0001% | 0,2368% |
| DESPESAS PESSOAIS | -0,4573% | -0,0219% | 4,7979% |
| <i>Higiene e Beleza</i> | -0,8456% | -0,0221% | 2,6144% |
| <i>Fumo e Acessórios</i> | 0,0077% | 0,0002% | 2,1835% |
| DESPESAS DIVERSAS | -0,3376% | -0,0013% | 0,3857% |
| <i>Animais</i> | -0,3918% | -0,0013% | 0,3323% |
| <i>Comunicação</i> | 0,0000% | 0,0000% | 0,0533% |

Fonte: DIEESE

* Valores de junho de 1996, quando foi introduzida a nova ponderação

Índice do Custo de Vida no Município de São Paulo – ICV-DIEESE
Dezembro de 2005

Estrato 2 - Famílias com renda intermediária (renda média = R\$ 934,17*)

| DENOMINAÇÃO | VARIAÇÃO | CONTRIBUIÇÃO | PONDERAÇÃO |
|--|----------|--------------|------------|
| TOTAL GERAL | 0,1780% | 0,1780% | 100,0000% |
| . ALIMENTAÇÃO | 0,2298% | 0,0682% | 29,6968% |
| . . <i>Produtos in natura e semi-elaborados</i> | 0,7323% | 0,0995% | 13,5865% |
| . . <i>Indústria da Alimentação</i> | -0,3681% | -0,0449% | 12,1928% |
| . . <i>Alimentação Fora do Domicílio</i> | 0,3479% | 0,0136% | 3,9175% |
| . HABITAÇÃO | 0,1657% | 0,0397% | 23,9565% |
| . . <i>Locação, Impostos e Condomínio</i> | 0,3995% | 0,0223% | 5,5894% |
| . . <i>Operação do Domicílio</i> | 0,0575% | 0,0087% | 15,1432% |
| . . <i>Conservação do Domicílio</i> | 0,2688% | 0,0087% | 3,2240% |
| . EQUIPAMENTO DOMÉSTICO | -0,7431% | -0,0362% | 4,8767% |
| . . <i>Eletrodomésticos e Equipamentos</i> | -1,2603% | -0,0342% | 2,7148% |
| . . <i>Utensílios Domésticos</i> | 0,2342% | 0,0012% | 0,5017% |
| . . <i>Móveis</i> | -0,3129% | -0,0043% | 1,3697% |
| . . <i>Rouparia</i> | 0,3749% | 0,0011% | 0,2905% |
| . TRANSPORTES | 0,7736% | 0,1204% | 15,5645% |
| . . <i>Individual</i> | 1,2725% | 0,1204% | 9,4622% |
| . . <i>Coletivo</i> | 0,0000% | 0,0000% | 6,1024% |
| . VESTUÁRIO | -0,0194% | -0,0007% | 3,8181% |
| . . <i>Roupas</i> | -0,2660% | -0,0055% | 2,0698% |
| . . <i>Calçados</i> | 0,4833% | 0,0073% | 1,5177% |
| . . <i>Acessórios</i> | -1,1147% | -0,0026% | 0,2306% |
| . EDUCAÇÃO E LEITURA | 0,0823% | 0,0036% | 4,3587% |
| . . <i>Educação</i> | 0,0146% | 0,0006% | 4,0473% |
| . . <i>Leitura</i> | 0,9621% | 0,0030% | 0,3114% |
| . SAÚDE | 0,0101% | 0,0012% | 12,3323% |
| . . <i>Assistência Médica</i> | 0,0433% | 0,0039% | 9,0433% |
| . . <i>Aparelhos</i> | 0,0000% | 0,0000% | 0,0542% |
| . . <i>Medicamentos e Produtos Farmacêuticos</i> | -0,0825% | -0,0027% | 3,2348% |
| . RECREAÇÃO | -0,1078% | -0,0013% | 1,1856% |
| . . <i>Produtos</i> | -0,5085% | -0,0039% | 0,7721% |
| . . <i>Serviços</i> | 0,6404% | 0,0026% | 0,4135% |
| . DESPESAS PESSOAIS | -0,4066% | -0,0159% | 3,9049% |
| . . <i>Higiene e Beleza</i> | -0,7020% | -0,0160% | 2,2837% |
| . . <i>Fumo e Acessórios</i> | 0,0095% | 0,0002% | 1,6212% |
| . DESPESAS DIVERSAS | -0,3348% | -0,0010% | 0,3059% |
| . . <i>Animais</i> | -0,3918% | -0,0010% | 0,2613% |
| . . <i>Comunicação</i> | 0,0000% | 0,0000% | 0,0445% |

Fonte: DIEESE

* Valores de junho de 1996, quando foi introduzida a nova ponderação

Índice do Custo de Vida no Município de São Paulo - ICV-DIEESE
Dezembro de 2005

Estrato 3 - Famílias com renda superior (renda média = R\$ 2.792,90*)

| DENOMINAÇÃO | VARIAÇÃO | CONTRIBUIÇÃO | PONDERAÇÃO |
|--|----------|--------------|------------|
| TOTAL GERAL | 0,2159% | 0,2159% | 100,0000% |
| . ALIMENTAÇÃO | 0,2217% | 0,0480% | 21,6321% |
| . . <i>Produtos in natura e semi-elaborados</i> | 0,8117% | 0,0642% | 7,9108% |
| . . <i>Indústria da Alimentação</i> | -0,4996% | -0,0403% | 8,0735% |
| . . <i>Alimentação Fora do Domicílio</i> | 0,4263% | 0,0241% | 5,6479% |
| . HABITAÇÃO | 0,1148% | 0,0256% | 22,2657% |
| . . <i>Locação, Impostos e Condomínio</i> | 0,4101% | 0,0253% | 6,1662% |
| . . <i>Operação do Domicílio</i> | 0,0288% | 0,0036% | 12,6402% |
| . . <i>Conservação do Domicílio</i> | -0,0970% | -0,0034% | 3,4593% |
| . EQUIPAMENTO DOMÉSTICO | -0,5915% | -0,0234% | 3,9562% |
| . . <i>Eletrodomésticos e Equipamentos</i> | -1,1183% | -0,0217% | 1,9409% |
| . . <i>Utensílios Domésticos</i> | 0,0902% | 0,0005% | 0,5807% |
| . . <i>Móveis</i> | -0,3111% | -0,0037% | 1,1966% |
| . . <i>Rouparia</i> | 0,6306% | 0,0015% | 0,2380% |
| . TRANSPORTES | 0,9388% | 0,1723% | 18,3483% |
| . . <i>Individual</i> | 1,1326% | 0,1723% | 15,2092% |
| . . <i>Coletivo</i> | 0,0000% | 0,0000% | 3,1391% |
| . VESTUÁRIO | 0,0061% | 0,0002% | 3,1075% |
| . . <i>Roupas</i> | -0,0837% | -0,0016% | 1,9438% |
| . . <i>Calçados</i> | 0,4254% | 0,0042% | 0,9757% |
| . . <i>Acessórios</i> | -1,2413% | -0,0023% | 0,1880% |
| . EDUCAÇÃO E LEITURA | 0,0726% | 0,0070% | 9,5746% |
| . . <i>Educação</i> | 0,0115% | 0,0010% | 8,9529% |
| . . <i>Leitura</i> | 0,9512% | 0,0059% | 0,6217% |
| . SAÚDE | -0,0029% | -0,0005% | 16,1099% |
| . . <i>Assistência Médica</i> | 0,0476% | 0,0066% | 13,7862% |
| . . <i>Aparelhos</i> | 0,0000% | 0,0000% | 0,0465% |
| . . <i>Medicamentos e Produtos Farmacêuticos</i> | -0,3084% | -0,0070% | 2,2773% |
| . RECREAÇÃO | -0,0848% | -0,0014% | 1,6808% |
| . . <i>Produtos</i> | -0,5446% | -0,0060% | 1,1108% |
| . . <i>Serviços</i> | 0,8112% | 0,0046% | 0,5700% |
| . DESPESAS PESSOAIS | -0,3585% | -0,0105% | 2,9208% |
| . . <i>Higiene e Beleza</i> | -0,5578% | -0,0106% | 1,9058% |
| . . <i>Fumo e Acessórios</i> | 0,0157% | 0,0002% | 1,0149% |
| . DESPESAS DIVERSAS | -0,3075% | -0,0012% | 0,4041% |
| . . <i>Animais</i> | -0,3918% | -0,0012% | 0,3171% |
| . . <i>Comunicação</i> | 0,0000% | 0,0000% | 0,0870% |

Fonte: DIEESE

* Valores de junho de 1996, quando foi introduzida a nova ponderação

Varição acumulada dos itens componentes do ICV-DIEESE
Dezembro de 2005
Índice Geral

| DENOMINAÇÃO | MENSAL 12/05 | TRIMESTRAL 10/05 – 12/05 | SEMESTRAL 07/05 – 12/05 | NO ANO 01/05 – 12/05 | ANUAL 01/05 – 12/05 |
|--|-----------------|-----------------------------|----------------------------|-------------------------|------------------------|
| TOTAL GERAL | 0,1936% | 1,1453% | 1,6943% | 4,5416% | 4,5416% |
| .ALIMENTAÇÃO | 0,2373% | 2,1707% | 0,7931% | 3,1433% | 3,1433% |
| .Produtos in natura e semi-elaborados | 0,7581% | 5,7061% | 2,7556% | 3,0614% | 3,0614% |
| .Indústria da Alimentação | -0,4038% | -0,9169% | -1,5863% | 1,7307% | 1,7307% |
| .Alimentação Fora do Domicílio | 0,4191% | 1,2076% | 1,5524% | 6,3136% | 6,3136% |
| .HABITAÇÃO | 0,1345% | 0,3324% | 0,8279% | 2,5150% | 2,5150% |
| .Locação, Impostos e Condomínio | 0,3981% | 1,2295% | 1,3547% | 3,2822% | 3,2822% |
| .Operação do Domicílio | 0,0475% | 0,0898% | 0,1152% | 1,9222% | 1,9222% |
| .Conservação do Domicílio | 0,0210% | -0,2626% | 2,9344% | 3,6462% | 3,6462% |
| .EQUIPAMENTO DOMÉSTICO | -0,6331% | -1,7314% | -1,2515% | 1,0374% | 1,0374% |
| .Eletrodomésticos e Equipamentos | -1,1420% | -2,6048% | -2,9080% | 0,2558% | 0,2558% |
| .Utensílios Domésticos | 0,2033% | 0,1066% | 3,0740% | 8,1206% | 8,1206% |
| .Móveis | -0,3470% | -1,5834% | -0,5202% | -0,9959% | -0,9959% |
| .Rouparia | 0,5382% | 1,1676% | 0,4537% | 3,0365% | 3,0365% |
| .TRANSPORTES | 0,8405% | 3,3557% | 5,7829% | 9,6205% | 9,6205% |
| .Individual | 1,1558% | 4,6580% | 7,6145% | 7,7518% | 7,7518% |
| .Coletivo | 0,0000% | 0,0000% | 1,1408% | 15,0001% | 15,0001% |
| .VESTUÁRIO | -0,0177% | 0,1482% | -0,8385% | -0,2512% | -0,2512% |
| .Roupas | -0,1785% | -0,8612% | -1,9710% | -3,0177% | -3,0177% |
| .Calçados | 0,4482% | 1,9906% | 1,1338% | 4,3944% | 4,3944% |
| .EDUCAÇÃO E LEITURA | 0,0740% | 0,3254% | 1,2550% | 8,2811% | 8,2811% |
| .Educação | 0,0120% | 0,2001% | 1,1937% | 8,4368% | 8,4368% |
| .Leitura | 0,9715% | 2,1578% | 2,1427% | 6,0969% | 6,0969% |
| .SAÚDE | -0,0026% | 0,1092% | 2,3232% | 6,3683% | 6,3683% |
| .Assistência Médica | 0,0452% | 0,1608% | 2,7817% | 6,3704% | 6,3704% |
| .Medicamentos e Produtos Farmacêuticos | -0,1988% | -0,1014% | 0,5117% | 6,4337% | 6,4337% |
| .RECREAÇÃO | -0,1029% | -0,2042% | 0,1661% | 0,8893% | 0,8893% |
| .Produtos | -0,5254% | -0,6341% | -0,6792% | 0,2472% | 0,2472% |
| .Serviços | 0,7379% | 0,6517% | 1,8702% | 2,1758% | 2,1758% |
| .DESPESAS PESSOAIS | -0,3976% | 0,1831% | 0,5147% | 0,9180% | 0,9180% |
| .Higiene e Beleza | -0,6538% | 0,2971% | 0,7661% | 1,7040% | 1,7040% |
| .Fumo e Acessórios | 0,0121% | 0,0030% | 0,1185% | -0,3053% | -0,3053% |
| .DESPESAS DIVERSAS | -0,3206% | -1,8576% | 0,9009% | 7,6334% | 7,6334% |
| .Animais | -0,3918% | -2,2625% | 0,6046% | 8,9120% | 8,9120% |
| .Comunicação | 0,0000% | 0,0000% | 2,2503% | 2,2503% | 2,2503% |

Fonte: DIEESE

Varição acumulada dos itens componentes do ICV-DIEESE
Dezembro de 2005
Estrato 1

| DENOMINAÇÃO | MENSAL 12/05 | TRIMESTRAL 10/05 – 12/05 | SEMESTRAL 07/05 – 12/05 | NO ANO 01/05 – 12/05 | ANUAL 01/05 – 12/05 |
|--|-----------------|-----------------------------|----------------------------|-------------------------|------------------------|
| TOTAL GERAL | 0,1121% | 0,9101% | 0,8563% | 3,7983% | 3,7983% |
| .ALIMENTAÇÃO | 0,2635% | 2,0522% | 0,3574% | 2,5227% | 2,5227% |
| .Produtos in natura e semi-elaborados | 0,6278% | 4,7913% | 1,6365% | 2,4601% | 2,4601% |
| .Indústria da Alimentação | -0,2520% | -0,8656% | -1,5454% | 1,4335% | 1,4335% |
| .Alimentação Fora do Domicílio | 0,6063% | 1,6105% | 2,0761% | 7,0251% | 7,0251% |
| .HABITAÇÃO | 0,1468% | 0,4049% | 0,1946% | 1,8053% | 1,8053% |
| .Locação, Impostos e Condomínio | 0,3495% | 1,3739% | 0,9626% | 2,4807% | 2,4807% |
| .Operação do Domicílio | 0,0867% | 0,1761% | -0,5609% | 1,0817% | 1,0817% |
| .Conservação do Domicílio | 0,0792% | -0,2624% | 3,3958% | 5,0022% | 5,0022% |
| .EQUIPAMENTO DOMÉSTICO | -0,7348% | -2,0966% | -1,6680% | 1,3837% | 1,3837% |
| .Eletrodomésticos e Equipamentos | -1,1529% | -2,9876% | -3,1616% | 1,1041% | 1,1041% |
| .Utensílios Domésticos | 0,3609% | 0,4257% | 3,6429% | 8,6329% | 8,6329% |
| .Móveis | -0,7363% | -2,1712% | -2,0493% | -2,7440% | -2,7440% |
| .Rouparia | 0,5238% | 0,5805% | 1,5681% | 5,2484% | 5,2484% |
| .TRANSPORTES | 0,3572% | 1,6693% | 4,6004% | 13,1133% | 13,1133% |
| .Individual | 1,1021% | 5,2954% | 8,8930% | 7,7299% | 7,7299% |
| .Coletivo | 0,0000% | 0,0000% | 2,6391% | 15,9206% | 15,9206% |
| .VESTUÁRIO | -0,0721% | 0,0188% | -0,9132% | -0,2656% | -0,2656% |
| .Roupas | -0,3313% | -1,2730% | -2,1736% | -3,4272% | -3,4272% |
| .Calçados | 0,4335% | 1,9309% | 0,9736% | 4,2152% | 4,2152% |
| .EDUCAÇÃO E LEITURA | 0,1048% | 0,3844% | 1,5331% | 8,2611% | 8,2611% |
| .Educação | 0,0249% | 0,2587% | 1,4539% | 8,3627% | 8,3627% |
| .Leitura | 1,7024% | 2,9218% | 3,1178% | 6,3010% | 6,3010% |
| .SAÚDE | -0,0287% | 0,0263% | 1,9319% | 6,5386% | 6,5386% |
| .Assistência Médica | 0,0291% | 0,0693% | 2,7063% | 6,4265% | 6,4265% |
| .Medicamentos e Produtos Farmacêuticos | -0,1345% | -0,0525% | 0,5416% | 6,7442% | 6,7442% |
| .RECREAÇÃO | -0,2770% | -0,5062% | -0,2326% | 1,0231% | 1,0231% |
| .Produtos | -0,3729% | -0,8802% | -0,6662% | 0,8417% | 0,8417% |
| .Serviços | -0,0538% | 0,3721% | 0,7875% | 1,4465% | 1,4465% |
| .DESPESAS PESSOAIS | -0,4573% | 0,0602% | 0,3620% | 0,3954% | 0,3954% |
| .Higiene e Beleza | -0,8456% | 0,1208% | 0,5261% | 0,8907% | 0,8907% |
| .Fumo e Acessórios | 0,0077% | -0,0113% | 0,1682% | -0,1861% | -0,1861% |
| .DESPESAS DIVERSAS | -0,3376% | -1,9547% | 1,1604% | 8,3149% | 8,3149% |
| .Animais | -0,3918% | -2,2625% | 0,6046% | 8,9120% | 8,9120% |
| .Comunicação | 0,0000% | 0,0000% | 4,7508% | 4,7508% | 4,7508% |

Fonte: DIEESE

Varição acumulada dos itens componentes do ICV-DIEESE
Dezembro de 2005
Estrato 2

| DENOMINAÇÃO | MENSAL 12/05 | TRIMESTRAL 10/05 – 12/05 | SEMESTRAL 07/05 – 12/05 | NO ANO 01/05 – 12/05 | ANUAL 01/05 – 12/05 |
|--|-----------------|-----------------------------|----------------------------|-------------------------|------------------------|
| TOTAL GERAL | 0,1780% | 1,1387% | 1,3585% | 4,0886% | 4,0886% |
| .ALIMENTAÇÃO | 0,2298% | 2,1552% | 0,5412% | 2,7349% | 2,7349% |
| .Produtos in natura e semi-elaborados | 0,7323% | 5,3380% | 2,2842% | 2,8554% | 2,8554% |
| .Indústria da Alimentação | -0,3681% | -0,9016% | -1,6362% | 1,5017% | 1,5017% |
| .Alimentação Fora do Domicílio | 0,3479% | 1,1566% | 1,4617% | 6,2919% | 6,2919% |
| .HABITAÇÃO | 0,1657% | 0,3853% | 0,5865% | 2,1289% | 2,1289% |
| .Locação, Impostos e Condomínio | 0,3995% | 1,4370% | 1,2140% | 2,8011% | 2,8011% |
| .Operação do Domicílio | 0,0575% | 0,1083% | -0,0748% | 1,6753% | 1,6753% |
| .Conservação do Domicílio | 0,2688% | -0,1175% | 2,6662% | 3,1148% | 3,1148% |
| .EQUIPAMENTO DOMÉSTICO | -0,7431% | -1,9608% | -1,7424% | 0,0305% | 0,0305% |
| .Eletrodomésticos e Equipamentos | -1,2603% | -2,8297% | -3,4680% | -1,0854% | -1,0854% |
| .Utensílios Domésticos | 0,2342% | 0,0661% | 3,0171% | 8,6462% | 8,6462% |
| .Móveis | -0,3129% | -1,6081% | -0,0678% | -0,7244% | -0,7244% |
| .Rouparia | 0,3749% | 1,1208% | -1,1299% | 0,2891% | 0,2891% |
| .TRANSPORTES | 0,7736% | 3,0742% | 5,2524% | 10,5142% | 10,5142% |
| .Individual | 1,2725% | 5,1324% | 8,3252% | 7,5759% | 7,5759% |
| .Coletivo | 0,0000% | 0,0000% | 0,7639% | 15,4663% | 15,4663% |
| .VESTUÁRIO | -0,0194% | 0,2725% | -0,6130% | 0,4018% | 0,4018% |
| .Roupas | -0,2660% | -0,9362% | -1,9287% | -2,4612% | -2,4612% |
| .Calçados | 0,4833% | 2,0844% | 1,2318% | 4,4098% | 4,4098% |
| .EDUCAÇÃO E LEITURA | 0,0823% | 0,4184% | 1,7173% | 8,3329% | 8,3329% |
| .Educação | 0,0146% | 0,2837% | 1,6737% | 8,5162% | 8,5162% |
| .Leitura | 0,9621% | 2,1850% | 2,2814% | 6,0263% | 6,0263% |
| .SAÚDE | 0,0101% | 0,0908% | 2,2859% | 6,4558% | 6,4558% |
| .Assistência Médica | 0,0433% | 0,1147% | 2,8745% | 6,4485% | 6,4485% |
| .Medicamentos e Produtos Farmacêuticos | -0,0825% | 0,0252% | 0,7113% | 6,5597% | 6,5597% |
| .RECREAÇÃO | -0,1078% | -0,2111% | 0,0572% | 0,8608% | 0,8608% |
| .Produtos | -0,5085% | -0,6573% | -0,8995% | 0,1489% | 0,1489% |
| .Serviços | 0,6404% | 0,6232% | 1,8726% | 2,2019% | 2,2019% |
| .DESPESAS PESSOAIS | -0,4066% | 0,1461% | 0,4090% | 0,4279% | 0,4279% |
| .Higiene e Beleza | -0,7020% | 0,2513% | 0,6211% | 0,9672% | 0,9672% |
| .Fumo e Acessórios | 0,0095% | -0,0007% | 0,1135% | -0,3172% | -0,3172% |
| .DESPESAS DIVERSAS | -0,3348% | -1,9384% | 1,1724% | 8,2637% | 8,2637% |
| .Animais | -0,3918% | -2,2625% | 0,6046% | 8,9120% | 8,9120% |
| .Comunicação | 0,0000% | 0,0000% | 4,6225% | 4,6225% | 4,6225% |

Fonte: DIEESE

Variação acumulada dos itens componentes do ICV - DIEESE
Dezembro de 2005
Estrato 3

| DENOMINAÇÃO | MENSAL 12/05 | TRIMESTRAL 10/05 – 12/05 | SEMESTRAL 07/05 – 12/05 | NO ANO 01/05 – 12/05 | ANUAL 01/05 – 12/05 |
|--|-----------------|-----------------------------|----------------------------|-------------------------|------------------------|
| TOTAL GERAL | 0,2159% | 1,1985% | 2,0498% | 4,9390% | 4,9390% |
| .ALIMENTAÇÃO | 0,2217% | 2,2343% | 1,0872% | 3,6868% | 3,6868% |
| .Produtos in natura e semi-elaborados | 0,8117% | 6,5277% | 3,6363% | 3,6524% | 3,6524% |
| .Indústria da Alimentação | -0,4996% | -0,9789% | -1,5945% | 2,0273% | 2,0273% |
| .Alimentação Fora do Domicílio | 0,4263% | 1,1510% | 1,4946% | 6,1825% | 6,1825% |
| .HABITAÇÃO | 0,1148% | 0,2855% | 1,1957% | 2,9515% | 2,9515% |
| .Locação, Impostos e Condomínio | 0,4101% | 1,1114% | 1,5053% | 3,6676% | 3,6676% |
| .Operação do Domicílio | 0,0288% | 0,0501% | 0,5707% | 2,4279% | 2,4279% |
| .Conservação do Domicílio | -0,0970% | -0,3143% | 2,9748% | 3,6081% | 3,6081% |
| .EQUIPAMENTO DOMÉSTICO | -0,5915% | -1,6080% | -1,0544% | 1,3725% | 1,3725% |
| .Eletrodomésticos e Equipamentos | -1,1183% | -2,4791% | -2,7082% | 0,6932% | 0,6932% |
| .Utensílios Domésticos | 0,0902% | -0,0131% | 2,8613% | 7,8873% | 7,8873% |
| .Móveis | -0,3111% | -1,5333% | -0,5842% | -0,9736% | -0,9736% |
| .Rouparia | 0,6306% | 1,3406% | 0,9904% | 4,0260% | 4,0260% |
| .TRANSPORTES | 0,9388% | 3,7030% | 6,1122% | 8,8100% | 8,8100% |
| .Individual | 1,1326% | 4,4927% | 7,3432% | 7,8115% | 7,8115% |
| .Coletivo | 0,0000% | 0,0000% | 0,4675% | 13,9830% | 13,9830% |
| .VESTUÁRIO | 0,0061% | 0,1706% | -0,7558% | -0,5236% | -0,5236% |
| .Roupas | -0,0837% | -0,6273% | -1,5943% | -2,9932% | -2,9932% |
| .Calçados | 0,4254% | 1,9498% | 1,0238% | 4,3720% | 4,3720% |
| .EDUCAÇÃO E LEITURA | 0,0726% | 0,3060% | 1,1497% | 8,2747% | 8,2747% |
| .Educação | 0,0115% | 0,1808% | 1,0855% | 8,4304% | 8,4304% |
| .Leitura | 0,9512% | 2,1268% | 2,0720% | 6,0997% | 6,0997% |
| .SAÚDE | -0,0029% | 0,1281% | 2,4170% | 6,3025% | 6,3025% |
| .Assistência Médica | 0,0476% | 0,1847% | 2,7710% | 6,3392% | 6,3392% |
| .Medicamentos e Produtos Farmacêuticos | -0,3084% | -0,2114% | 0,3666% | 6,1791% | 6,1791% |
| .RECREAÇÃO | -0,0848% | -0,1645% | 0,2654% | 0,9327% | 0,9327% |
| .Produtos | -0,5446% | -0,6073% | -0,6015% | 0,2399% | 0,2399% |
| .Serviços | 0,8112% | 0,6979% | 1,9755% | 2,2921% | 2,2921% |
| .DESPESAS PESSOAIS | -0,3585% | 0,2566% | 0,6424% | 1,4089% | 1,4089% |
| .Higiene e Beleza | -0,5578% | 0,3882% | 0,9369% | 2,3802% | 2,3802% |
| .Fumo e Acessórios | 0,0157% | 0,0118% | 0,0967% | -0,3566% | -0,3566% |
| .DESPESAS DIVERSAS | -0,3075% | -1,7828% | 0,7589% | 7,1791% | 7,1791% |
| .Animais | -0,3918% | -2,2625% | 0,6046% | 8,9120% | 8,9120% |
| .Comunicação | 0,0000% | 0,0000% | 1,3231% | 1,3231% | 1,3231% |

Fonte: DIEESE